Se non facessimo così tanti programmi nuovi,

LA STAMPA

non impareremmo niente di nuovo.
RAI RADIO TELEVISIONE ITALIANA
Di tutto, di più.

ANNO 131. N. 250. GIOVEDI' 11 SETTEMBRE 1997 L. 1.500 (*)/ L. 2.500 CON SPECCHIO. (AL SABATO ARRETRATO EDIZIONARIO TRANNE CHE IN PIEMONTE, LIGURIA E VALLE D'AOSTA)

REDAZIONE, AMMINISTRAZIONE, TIPOGRAFIA: 10126 TORINO, V. MARENCO 32, TEL. 011/6568111. TX. 221121. FAX 011/655306; ROMA: V. BARBERINI 50, TEL. 06/472901. FAX 06/480039; 06/484695; MILANO: P.ZZA CAVOUR 2, TEL. 02/780571. FAX 02/780549. ABBONAMENTI: 10121 TORINO, V. ROMA 80, TEL. 011/6568034/235; 011/535934. FAX 011/5627958. ITALIA 9 NUMERI (C.C. POST. 7104) CONSEGNA DEC. POSTA ANNO L. 306.000; ESTERO L. 677.000. ARRETRATI L. 3.000. USA LA STAMPA (USPS 684-830) PUBLISHED DAILY IN TURIN ITALY. $ USA 600 YEARLY. PERIODICALS POSTAGE PAID AT L.I.C. NEW YORK AND ADDRESS MAILING OFFICES. SEND ADDRESS CHANGES TO LA STAMPA C/O SPEEDIMPEX USA INCORPORATION - 3502 48TH AVENUE - L.I.C. NY 11101 - 2421.

(*) PREZZI «TANDEM»: L. 1.500, CON «IL MATTINO DELL'ALTO ADIGE»; L. 1.700, E A RICHIESTA ANCHE «IL CORRIERE». A RICHIESTA CON MARKET A L. 3.000. ESTERO: AUSTRALIA $ A. 4.00; ARGENTINA Pesos 4; AUSTRIA SC. 28; BELGIO FB. 75; BRASILE Dri 4,20; CANADA $ C. 3; CIPRO Cyp. 1,10; CZ- KCS 56; DANIMARCA KR. 15; EGITTO E.P. 8; FINLANDIA FMK 10; FRANCIA FR. 12; GERMANIA D.M. 3.50; GRECIA DR. 450; INGHILTERRA P. 1.30; LUSSEMBURGO FL. 75; MALTA Cents 50; MESSICO NS 10; NORVEGIA KR. 15; OLANDA FL. 4; PORTOGALLO Cont. Esc. 350; SPAGNA Pts. 250; CANARIE Pts. 300; SUD AFRICA RD. 9,85; SVEZIA SKR. 15; SVIZZERA FRS. 2.80; SVIZZERA CANTON TICINO FRS. 2.50; UNGHERIA FRN. 215; USA $ 2.50. SPEDIZIONE IN A. P. 45% ART. 2 COMMA 20/B LEGGE 662/96 - TO

CONCESSIONARIA PUBBLICITA': PUBLIKAPRESS SPA: 20123 MILANO, VIA CARDUCCI 29, TEL. 02/864701, FAX 02/864704/90. 10128 TORINO, C. M. D'AZEGLIO 60, TEL. 011/6965211, FAX 011/6965300. TARIFFE: MODULO (MM 45/30): FESTIVI, POSIZIONE O DATA RIGORE TARIFFA IN PARENTESI. OCCASIONALI L. 1.400.000 (1.680.000), COMMERCIALI L. 1.300.000 (1.560.000), SABATO L. 1.600.000, RIC. PERS., IL VENERDI', L. 1.150.000 (1.380.000), VENERDI' + SABATO L. 1.550.000, VENERDI' + DOMENICA L. 1.450.000; FINANZIARI E LEGALI L. 1.200.000 (1.440.000), NECROLOGIE L. 18.000 LA PAROLA (FAMIGLIA 12.500); ANNIVERSARI E RINGRAZIAMENTI L. 15.000. PIU' IVA. IL GIORNALE SI RISERVA DI RIFIUTARE QUALSIASI INSERZIONE

MENO PROGETTI, PIU' FATTI

LA VERA RIFORMA UNA SCUOLA CHE FUNZIONI

ALLA vigilia del rientro scolastico il ministro Berlinguer si è espresso con ammirevole sobrietà, tenendo conto della sua passata inclinazione per la politica stentorea dell'annuncio: sistematicamente inevaso o aggiornato. Mi riferisco alle scelte strategiche, quali l'autonomia degli istituti, la parità tra scuole statali e non, la ristrutturazione dei cicli didattici. Tutti progetti che, per quanto generosamente sbandierati e magari con il fine di saggiare le possibili reazioni, si trovano in alto mare: insidiati da una originaria ambiguità o dagli emendamenti e imboscate parlamentari. Nulla di fatto, ancora, per la riforma dell'esame di maturità mentre va riconosciuto al ministero il merito di avere provveduto già da quest'anno all'insegnamento della lingua straniera nelle elementari.

Questa volta, dicevo, Berlinguer si è espresso con pacata prudenza. Dopo avere battuto sui necessari tempi di transizione per il regime di una malcerta autonomia scolastica, ha assicurato che l'anno comincerà regolarmente con un orario completo delle lezioni e senza cattedre vuote. Detto così, non suona esaltante ma almeno rassicurante: finalmente non si comincerà a singhiozzo come nelle aziende decotte, gli insegnanti non saranno costretti a saltabeccare da un'aula all'altra per colmare i vuoti. La questione sta nel sapere quali docenti ci saranno e quanto dureranno prima che si raggiunga un assetto definitivo e la scuola possa veleggiare oltre un Capo d'Anno che non sia un Capo delle Tempeste.

Le difficoltà nascono dalla grande fuga dei professori verso la pensione e dalle complesse procedure per le nuove nomine. Bisognerà infatti ricorrere a supplenti temporanei e ci saranno classi che ad anno iniziato (si presume verso la metà di ottobre) dovranno cambiare docente almeno una volta. Si aggiunga il fatto che, in una situazione già precaria, occorrerà fare fronte alla bella trovata del «debito formativo», e cioè al recupero dei molti alunni promossi con l'asterisco, cioè con palesi insufficien-

Lorenzo Mondo

CONTINUA A PAG. 2 QUINTA COLONNA

Confindustria: l'Italia è ancora in bilico. Bicamerale, accordo vicino sulla giustizia

Bertinotti: chiarimento o crisi

Veltroni: parliamone. Scalfaro invita alla serenità

ROMA. Bertinotti, a sorpresa, chiede un «vertice» della maggioranza «sui temi della politica economica». E' una novità: finora quel vertice era stato chiesto da pds e ppi, e proprio Rifondazione aveva preferito sottrarsi al confronto. Veltroni spiega che di «vertice» si parlò a Palazzo Chigi durante la cena con Bertinotti e che il discorso sarà «sviluppato nella maggioranza e quindi anche con Rifondazione». E Scalfaro interviene con un consiglio: «Bisogna avere uno sguardo sereno per vedere le cose. Anche quelle difficili».

Clima disteso nella Bicamerale dove si è cercato un accordo sul tema della giustizia. Maggioranza e opposizione hanno dato una valutazione positiva delle nuove proposte di Boato.

Intanto Fossa lancia l'allarme: «L'Italia è ancora in bilico». Dalla Confindustria una critica a Prodi: non ha una strategia di ricambio pronta nel caso di un rinvio dell'unione monetaria.

Lepri, Rampino, Rapisarda e Rizzo

ALLE PAG. 2, 3, 5 E 17

RIFONDAZIONE AMMONISCE

«Senza di noi rivince il Polo»

ROMA. Il segretario di Rifondazione Bertinotti (nella foto) ha ammonito chi, nella maggioranza, pensa di poter andare al voto se si rompe sul Welfare: «Senza di noi l'Ulivo perde 60 parlamentari».

Martini A PAG. 2

I VIGILI A ALBERTINI

«Per i sindacati al lavoro gratis»

MILANO. Non si placa la polemica fra il sindaco Albertini (foto) e i vigili urbani: il 20 lavoriamo gratis, minacciano. «Io con quei soldi preferisco pagare il personale delle case di riposo», replica il sindaco.

Colonnello A PAG. 6

IL REBUS DELLE PENSIONI

E' proprio un maledetto rompicapo, la riforma del sistema pensionistico italiano. Prodi non esclude la crisi e Bertinotti la definisce probabile, mentre i più cinici osservatori del Palazzo danno per scontato che alla fine il governo se la caverà per il rotto della cuffia, come al solito, magari profittando delle divisioni nel Polo.

Questi ultimi avrebbero senz'altro ragione, se la trattativa sul welfare fosse una controversia politica come le altre. Ma invece si tratta di un doloroso consulto intorno alla costituzione materiale del Paese, in cui sono messe in gioco sia le aspettative di milioni di persone sia gli interessi e la forza futura di numerose organizzazioni politiche e sociali. Allora è meglio essere prudenti e studiare come diavolo ci si possa infine arrivare a quell'accordo che, con una strizzatina d'occhio, in troppi danno già per fatto, liquidando come un semplice bluff il veto preventivo di Rifondazione sulle pensioni d'anzianità. Ammettiamo pure che in presenza di un saldo accordo tra governo e sindacati, approvato dai lavoratori dopo un'ampia consultazione assembleare, Bertinotti e Cossutta ben difficilmente potrebbero permettersi di far cadere Prodi. Ma è davvero pensabile che il sindacato conceda per via indolore ciò che gli costerà sudore e sangue?

Gad Lerner

CONTINUA A PAG. 3 PRIMA COLONNA

IL DESTINO DI ROMA

IL GIUBILEO E' PEGGIO DELL'OLIMPIADE

PER quanto è della scelta olimpica 2004 di Atene, la cosa non mi rallegra, perché è infame rallegrarsi delle disgrazie d'altri, ma non c'è dubbio che per Roma averla scampata è un motivo di rallegramento.

Circa Atene, c'è da domandarsi quale sapienza sia quella di obbligare ad un ambiente urbano giudicato tra i più irrespirabili del mondo, per tasso di ozono e smog, qualche centinaio di atleti bisognosi di ricambio incessante di ossigeno e di lottare almeno in aria pulita senza il torvo pallone del *néfos* in sospensione perpetua. Pindaro, di salute precaria, avrebbe sicuramente evitato quei Giochi attossicati.

Davo per certa l'esclusione di Roma: l'eccesso di masochismo ostentato dai promotori locali non meritava di essere soddisfatto. La questione olimpica ha però distratto le preoccupazioni dei refrattari dalla minaccia più forte, dal pericolo più crudele: la grande stoltezza del Giubileo del Duemila.

Un Duemila che è impostura di calendario (il XXI parte dal 2001) ed è assurdità religiosa: se è vero che "il Verbo si fece carne", è possibile ad un evento simile assegnare *una data?* Un semplice punto di riferimento convenzionale, per collocare in bella successione i nostri crimini umani, vale tanto baccano? Può addirittura essere, il Giubileo, definito «grande evento spirituale»? Una certa idea di che cosa possa essere un *evento spirituale* ce l'ho, e non mi pare proprio che qua ci siamo...

La fame di *spirituale* è davvero diffusa, esiste, ed è la grande fame propria dell'Occidente, la fame dell'Occidente-che-mangia: un grande vuoto di cui, incoscienti i più, malati siamo tutti, morenti o già morti in vita di tale vuoto, così grande, così terribile, che quanto sopravvive delle rivelazioni tradizionali, di cui una piccola scheggia sarebbe bastata a colmare una vita, ci fa all'incirca l'effetto di qualche flebo d'acqua salata. La loro energia non è persa del tutto: il nostro vuoto però è Buco Nero, il mulinello è dissolvente... In

Guido Ceronetti

CONTINUA A PAG. 6 PRIMA COLONNA

LE ULTIME PAROLE DI DIANA

«Lasciatemi stare in pace»

PARIGI. «Leave me alone! Leave me alone!». «Lasciatemi in pace»: sono le ultime parole di Lady Diana (foto), mormorate a diverse riprese prima che i soccorritori soccorsi nel tunnel di Parigi dopo lo schianto applicassero sul suo volto una maschera d'ossigeno, e che la principessa perdesse definitivamente conoscenza.

Goulard A PAG. 5

Dopo la retata in Piemonte 192 imbarcati sotto scorta a Bari tra insulti e urla: «Torneremo presto»

Esplode la rabbia degli albanesi

Bergamo, frate uccide donna senza permesso che lo minaccia

Esplode la rabbia degli albanesi. Dopo la retata a Torino e altre località del Piemonte 192 sono stati imbarcati sotto scorta a Bari tra insulti e urla: «Torneremo presto». Ora restano da rimpatriare 2700 fuggiaschi. La posizione irregolare di una extracomunitaria è all'origine del delitto avvenuto ieri a Bergamo. A uccidere è stato un frate.

Daniele, Milone, Serpellini ALLE PAGINE 10 E 11

La Albright dura con Netanyahu

Sostegno alla lotta contro il terrorismo ma critiche agli insediamenti israeliani

di **Aldo Baquis** A PAGINA 8

Taxi in sciopero, città in tilt

La protesta contro le auto collettive paralizza anche l'A1 sull'Appennino

SERVIZIO A PAGINA 10

Muore a 23 anni nel droga-party

Roma, festeggiava il compleanno in hotel Il ragazzo ucciso da coca, oppio e alcol

SERVIZIO A PAGINA 11

La scoperta in Russia, in occasione del centenario della caduta sulla Terra

Mangiato il meteorite afrodisiaco

UNA storia di sesso e gastronomia estrema: in Russia si sono mangiati un meteorite nella convinzione che avesse virtù afrodisiache.

Lo chiamavano il «meteorite di Okhanski», dal nome del distretto dove precipitò. Seguito da una scia luminosa e accompagnato da una colonna sonora di sibili e boati, il macigno spaziale mancò di poco il villaggio di Tabori, sugli Urali. Da quell'evento memorabile è trascorso esattamente un secolo. Dunque gli scienziati si accingevano a celebrare solennemente l'anniversario. Peccato che, a quanto scrive il quotidiano di Mosca «Trud», non abbiano più trovato traccia dell'oggetto cosmico. E sì che pesava quattro tonnellate e mezzo all'epoca della caduta era il quarto meteorite del mondo per dimensioni.

Battezzato «Drago sputafuoco», un pezzo alla volta il meteorite è stato rubato dalle popolazioni locali, triturato, impastato nei cibi più vari e ingerito. Ne rimaneva ancora un frammento di mezzo chilo nel museo di Ocersk, capoluogo del distretto di Okhanski, ma l'Accademia delle scienze russa ha dovuto ammettere che è sparito anche quello. La superstizione vuole che questi sassi extraterrestri siano portatori di una eccezionale potenza virile: il fatto che arrivino al suolo roventi è una facile metafora della passione che sarebbero in grado di suscitare.

Ci sono meteoriti di ferro-nichel, di pietra e di carbonio. Tre tipi diversi, ma tutti piuttosto indigesti. Evidentemente, pur di far bella figura nell'alcova, c'è chi è pronto a tutto. Ne hanno qualcosa i poveri rinoceronti, al cui corno si attribuiscono le stesse miracolose prerogative che hanno portato al saccheggio del meteorite. Per chi ci crede, comunque, l'afrodisiaco cosmico non è poi così raro: ogni giorno la Terra raccoglie dallo spazio cinquemila tonnellate di materiale meteoritico.

Piero Bianucci

in tutta Italia
prestiti personali
Il prestito che volete, senza muovervi da casa, chiedetelo al...
Numero Verde
167-266486
La telefonata è gratuita.
Orario continuato dal Lunedì al Sabato dalle 8.30 alle 20.00
Chiama subito e scegli il prestito che vuoi:
"da 3 a 15 milioni"
anche con firma singola
lo riceverai entro 24 ore.
Il prestito è rimborsabile con bollettini postali.
mutui liquidità fino a 100 milioni
FORUS SpA
FINANZIAMENTI IN 1 ORA
Direzione Generale: Milano

In salita i Mondiali '98

Pari con la Georgia Azzurri obbligati a battere gli inglesi

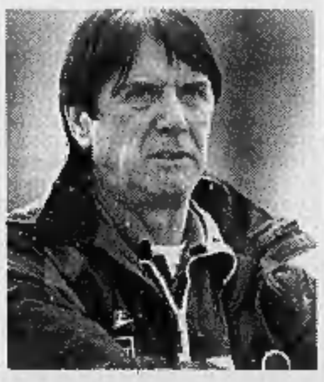

E' in salita la strada per i Mondiali di Francia '98. Il pareggio degli azzurri con la Georgia (0-0), obbliga ora l'Italia di Maldini (foto) a battere l'Inghilterra, che ieri ha sconfitto la Moldavia, nel ritorno in programma a Roma a ottobre. Georgia fatale per l'Under 21: il 2-0 elimina gli azzurrini dagli Europei.

NELLO SPORT

Salerno, dovranno rispondere di «incesto con pubblico scandalo»

Arrestati suocero e nuora amanti

Denunciati dal paese, scoperti dai carabinieri

SALERNO. La passione li ha trascinati in galera: Gregorio Leo, 57 anni, e Lucia Stiuso, di 30, non potevano amarsi perché sono suocero e nuora. I carabinieri, dopo decine di segnalazioni anonime, li hanno spiati, colti in flagrante e arrestati. «Incesto con pubblico scandalo», questa la motivazione che ha privato per alcuni giorni della libertà i due. «Ma oggi milioni di persone guardano "Beautiful", dove si raccontano storie di questo tipo, a cui ci si appassiona anche», protesta l'avvocato Giovanni Sofia, che ha assunto la difesa dei due. L'amore fuori dalle regole e dalla legge di Gregorio e Lucia è nato a San Gregorio Magno, 5 mila abitanti della provincia di Salerno. Lei aveva 21 anni quando si sposò, ma sembra che poco tempo dopo avesse già intrecciato una relazione clandestina con il suocero.

La Penna e Mancini A PAG. 13

VELOCITA' MASSIMA FATICA MINIMA.
LINGUAPHONE E' IL METODO PIU' ESPERTO ED EFFICACE PER IMPARARE UNA LINGUA.
Invia questo tagliando. Riceverai gratis un nastro dimostrativo con brani in inglese, francese e tedesco, e scoprirai come cominciare a parlare una lingua straniera in 48 ore (mezz'ora al giorno per 3 mesi).
□ Africano □ Francese □ Irlandese □ Portoghese
□ Arabo moderno □ Gallese □ Islandese □ Russo
□ Coco □ Giapponese □ Italiano per □ Serbo croato
□ Cinese mandarino □ Greco moderno studenti stranieri □ Spagnolo castigliano
□ Coreano □ Hindi □ Malese □ Svedese
□ Danese □ Indonesiano □ Norvegese □ Swahili
□ Ebraico moderno □ Inglese □ Olandese □ Tedesco
□ Finlandese □ Inglese-Americano □ Polacco □ Thai
Indica la lingua che vuoi imparare. Aggiungi nome e indirizzo, inserisci in una busta con 4 francobolli da L. 1.000 per le spese, affranca e spedisci a: LA NUOVA LENK s.r.l. - LINGUAPHONE ST/997 - Via Borgospesso, 11 - 20121 Milano.

Prima di partire per i funerali di Madre Teresa il presidente invita i leader ad avere fiducia

Scalfaro ottimista: siate più sereni

Al Quirinale si ammette che il momento è complicato ma nell'ambito di una normale schermaglia politica

Il presidente della Repubblica Oscar Luigi Scalfaro ieri durante la visita in Versilia

CARDOSO
DAL NOSTRO INVIATO

Tra tanti «avversari» che minacciano la morte del governo, l'arbitro congela la crisi annunciata con un consiglio dal vago sapore di ordine: «Bisogna avere uno sguardo sereno per vedere le cose. Anche quelle difficili». Oscar Luigi Scalfaro rispolvera, in queste ore, la terapia dell'ottimismo e suggerisce a chi vede buio sul futuro della maggioranza di lasciar correre gli occhi oltre la siepe delle dispute. Serenità, Prodi. Serenità, Bertinotti. Per il Quirinale i traguardi che il Paese ha sul proprio orizzonte (Finanziaria in primo luogo) sono troppo importanti per farli svaporare con la fine dell'esecutivo. E alla base di una credibilità internazionale, ormai più che lambita, ci sono troppi sacrifici di troppa gente per annichilire ogni cosa con un anticipato ricorso alle urne. E, allora, tentiamo di domare i venti di guerra anche se, certo, non si può negare che il passaggio politico sia «complicato». Ma abbiamo visto di peggio, sembra dire il Presidente: abbiamo vissuto stagioni più aspre. Chi gli sta accanto lo segue in questa interpretazione addirittura definendo gli scontri delle ultime ore come «situazioni normali nella dialettica politica, schermaglie preliminari». Preliminari a cosa? «Forse a nulla».

Il Capo dello Stato ritaglia ai suoi impegni romani una mattinata in Alta Versilia per ricordare il primo anniversario della luttuosa inondazione che lo scorso giugno colpì quest'angolo di Toscana. Annuncia che, nel pomeriggio, riceverà al Quirinale Gianni Letta: «Beh, sì, di incontri politici me ne vengono chiesti tanti, specie poi in queste ore». Un po' di tempo fa confidò, con qualche punta d'orgoglio: «Non c'è dubbio che io, in questi anni, abbia usato spesso la mia facoltà di consiglio». E quali «consigli», quali considerazioni ha voluto affidare all'ambasciatore del Polo che ha occupato, poche ore dopo, la poltrona su cui martedì era seduto Massimo D'Alema? Anche in questo caso una spiegazione all'insegna dell'understatement: «Si trattava di un incontro programmato per la fine dell'estate».

Qui a Cardoso Scalfaro sceglie, appunto, la strada del laconico ottimismo facendo intendere che di elezioni anticipate non è neppure il caso di discutere. E, d'altronde, questa «filosofia politica» ha sempre ispirato il comportamento dell'inquilino del Quirinale: basti ricordare il governo Dini e la sua stagione sospesa fra altalene di polemica. Ma la breve visita, nell'attentissimo cerimoniale del Colle, va ben al di là del rispetto per un appuntamento concordato da tempo e si carica di una forte valenza simbolica: la situazione, a Roma, non è poi così drammatica se il Presidente non ha ritenuto di rinviare questa celebrazione. E, più ancora, diventa significativa un'altra circostanza: Scalfaro non giudica arduo allontanarsi dall'Italia per volare, oggi, a Calcutta, partecipare in forma ufficiale ai funerali di Madre Teresa e rientrare in patria domenica.

No, pare insistere il Presidente, i problemi profondi di questo Paese sono altri e non una contingente, seppur complicata, disputa sull'esecutivo: riguardano la carenza di solidarietà. Occorre, invece, un'altra visione del mondo: magari guardando alla voglia di lavorare e di «camminare insieme» che la gente di Cardoso ha messo in mostra rimboccandosi le maniche dopo il disastro. «I loro sforzi ci richiamano un tema fondamentale e ci impartiscono una lezione di cui abbiamo bisogno ogni giorno». E' vero: ognuno deve cercare di fare da solo, «ma se non ci fosse lo Stato che cosa succederebbe? Qui le istituzioni hanno operato bene, l'una accanto all'altra. In questa collaborazione sta l'anima che deve muovere la ricostruzione del nostro popolo».

Renato Rizzo

BERLUSCONI

«Io monarca? Forse, ma costituzionale»

ROMA. «Io non ritengo che sia una offesa dire a uno che è un re e che fa il re. Io cerco di essere un re più costituzionale possibile»: Silvio Berlusconi, all'uscita da Montecitorio, commenta così l'appellativo di «monarca assoluto» datogli da Rocco Buttiglione. «Il nostro movimento - aggiunge - ha stabilito un contatto diretto tra il leader e l'elettorato: questo è sotto gli occhi di tutti. E non vuol dire che ci sia una restrizione per ciascuno di avanzare le proprie idee, proposte o critiche. Anzi, l'accusa che di solito mi viene rivolta è quella che io, certe volte, sono troppo aperto o addirittura esercito la pazienza a dei livelli che forse non sono producenti». E con l'occasione definisce una invenzione giornalistica» l'ipotesi della nascita di correnti interne a Forza Italia. «Per prima cosa - sottolinea il leader azzurro - ricordo che tutti coloro che sono stati chiamati in causa per la nascita di queste "correnti" hanno già smentito con dichiarazioni pubbliche o mi hanno telefonato per farlo. D'altronde la "corrente" è una forma che non ci appartiene e che richiama un vecchio modo di fare politica del quale noi siamo l'antitesi. E poi credo che il massimo di libertà e di confronto interno nel nostro movimento già vi sia». (Agi-Adnkronos)

RETROSCENA

LE STRATEGIE DI RIFONDAZIONE

ROMA

E' finita già da mezz'ora la conferenza stampa-parata con Bertinotti e Cossutta uno a fianco all'altro, platealmente d'accordo su tutto, «tranne che sulla erre moscia...». Ma spente le telecamere e spenti i registratori, Bertinotti si rilassa, chiacchiera con i suoi, offre una lettura meno ufficiale delle prossime battaglie: «Bisognerà aspettare ancora molto per capire che piega prenderà questa trattativa, sino alla fine di ottobre...». Così tanto? E Bertinotti: «Certo, bisognerà aspettare la proposta che il governo farà nella Finanziaria...», ma a questo punto il segretario diventa improvvisamente ironico: «Poniamo che la proposta del governo sia... 105. Bene, a quel punto il gioco delle parti vuole che il sindacato protesti, si indigni... anche su poi su un'offerta di 105, in realtà il sindacato non è d'accordo su... cinque!».

Bertinotti sorride, nelle sue parole c'è un filo di paradosso, ma fino ad un certo punto. Soprattutto quando disegna lo scenario di fine ottobre: «Dopo che il governo avrà fatto la sua proposta, ci sarà la guerra nel sindacato tra "buoni" e "cattivi", tra chi proporrà lo sciopero generale e chi gli scioperi regionali, Cofferati da una parte e D'Antoni dall'altra, un gioco delle parti già scritto...». E alla fine? Bertinotti è loquace, insiste: «Il sindacato cercherà di ridurre il danno». E Rifondazione sarà condizionata dal sì finale del sindacato? Anche stavolta Bertinotti è sul filo del paradosso, ma alla fine la dice tutta: «Noi al rimorchio del sindacato? E perché mai? Se non altro per biechi motivi di concorrenza, perché dovremmo lasciare al sindacato il ruolo di mediazione?».

E allora eccolo il primo fronte di Fausto Bertinotti: il sindacato. Ma per il leader di Rifondazione sta per iniziare la stagione più difficile, un autunno caldo durante il quale potrà accadere di tutto. Gli scenari di cui la segreteria di Rifondazione ha discusso a porte chiusissime sono almeno tre. Il primo: si trova un accordo con Prodi. Ma a quel punto - sgombrato il macigno del welfare - non resterebbero grandi contenziosi e potrebbe aprirsi per Rifondazione la questione se entrare o no al governo, con Cossutta e il suo gruppo assai più sensibili all'idea.

Ma i capi di Rifondazione hanno preso in esame anche lo scenario più fosco: rottura con il governo ed elezioni anticipate. A quel punto ognuno va per conto suo, l'Ulivo da una parte e Rifondazione dall'altra.

I capi di Rifondazione si sono fatti quattro conti e su 45 parlamentari - 35 alla Camera e 10 al Senato - immaginano di riportarne nel prossimo Parlamento 30-35. Certo, nella conferenza stampa Cossutta ha detto che «in caso di elezioni tra scorporo e proporzionale noi perderemmo soltanto 5, 6 o 7 parlamentari».

Ma l'arma più pericolosa nelle mani di Rifondazione è un deterrente che Cossutta spiega così: «Noi perderemmo poche unità, ma l'Ulivo senza l'apporto di Rifondazione perderebbe 50, 60 parlamentari forse anche di più...». Come dire: caro D'Alema se rompi con noi e vai per davvero ad elezioni, fai perdere l'Ulivo e fai vincere il Polo. Certo, per ora alle elezioni anticipate non ci crede nessuno, ma Rifondazione ha già pronto lo slogan, il logo della campagna elettorale. Lo anticipa il solito Cossutta: «Diremmo che si è andati alle elezioni perché il pds voleva tagliare le pensioni...».

Ma c'è un terzo scenario: Rifondazione rompe con il governo ma non si sciolgono le Camere e D'Alema trova un compromesso per la governabilità con Berlusconi. Bertinotti non dirà mai che questo è il suo scenario preferito, ma alcune sue mezze parole fanno venire il dubbio. Nel faccia a faccia con il segretario della Cgil Cofferati al Maurizio Costanzo Show, Bertinotti prima ha detto di «apprezzare Prodi per la correttezza istituzionale dimostrata quando ha detto che se la maggioranza si rompe, lui ne trarrebbe le conseguenze». Ma qualche attimo dopo sempre Bertinotti dice: «La crisi è probabile, alle elezioni credo meno...». Come dire: tra accordo ed elezioni c'è una terza via. Magari con Rifondazione all'opposizione. D'Alema ha sempre detto che lui non ci sta e ieri mattina, passeggiando per Montecitorio, il leader del pds scherzava così con alcuni deputati del suo gruppo: «Bertinotti fa la crisi? Non vi preoccupate, non accadrà nulla. Per il suo comportamento c'è un'altra chiave di interpretazione: è invidioso del successo de "La grande occasione" rispetto al suo...». E a chi scherzava su Berlusconi, D'Alema ha replicato: «Lui rientra nel disegno. Come editore dei due libri...».

Fabio Martini

Bertinotti: senza di noi l'Ulivo perderebbe 60 parlamentari

«Sul welfare non ci importa se il sindacato farà un accordo con il governo Noi di sicuro non staremo a rimorchio»

Nella foto grande Fausto Bertinotti qui accanto Armando Cossutta

Taradash accusa: è solo un sostenitore dell'Ulivo, che competenze ha?

Calabrese consulente, bufera sulle Fs

Lui replica: aiuterò a migliorare il servizio

ROMA. Non piace al Polo l'idea che le Ferrovie dello Stato affidino al semiologo e massmediologo ulivista Omar Calabrese una superconsulenza nel campo delle comunicazioni d'azienda. Un incarico del tutto temporaneo, precisano peraltro le Fs, legato a uno specifico progetto. Il deputato di FI Marco Taradash, in un'interrogazione al ministro dei Trasporti Burlando, vuol sapere «se la notizia riferita da *La Stampa* corrisponde al vero», «a quali competenze specifiche» il professor Calabrese - intellettuale di area pds e organizzatore del seminario dell'Ulivo a Gargonza - debba tale incarico», nonché «se la sua attività di organizzatore politico nell'Ulivo sia stata ritenuta un elemento determinante». Non solo. Taradash chiede anche di sapere «quale sia l'importo della retribuzione del professore», e «se l'incarico sia compatibile con la politica di drastico ridimensionamento delle spese del settore».

A ruota, arriva la risposta, piccata, del diretto interessato: «E' curioso che io venga premiato, come insinua Marco Taradash, per aver criticato con toni anche forti l'Ulivo e la maggioranza da cui mi sono pubblicamente allontanato il luglio scorso. Se così fosse sarei soddisfatto perché significherebbe che qualcosa sta cambiando. Ma forse Taradash è rimasto all'incontro dell'Ulivo a Gargonza».

Il semiologo ed esperto dei mass-media Omar Calabrese

Calabrese non vuol rivelare quanto prenderà, perché sono fatti suoi, dice, e perché «la somma è così bassa che potrei farci una cattiva figura. Posso solo dire che si tratta di una cifra inferiore al costo di una conferenza stampa organizzata da un'agenzia specializzata». In compenso, il docente di Semiotica già allievo di Tomàs Maldonado e di Umberto Eco, specifica la natura del suo incarico, sostenendo di aver accettato «per un motivo etico»: «Non rifarò il "look" delle Fs, non sono uno sciamano, dovrò costruire una strategia d'azione in base alla quale la percezione dei servizi ferroviari sia migliore in senso sostanziale, cioè sia tale da corrispondere a un reale miglioramento del servizio».

«Faccio il professore da 26 anni e intendo continuare questo lavoro», aggiunge alla fine Calabrese. E, a ogni buon conto, fa circolare un curriculum che elenca le sue svariate collaborazioni, dalla Piaggio alla Fiat, da Versace alla B-Ticino, alle esposizioni universali di Vancouver, Brisbane e Siviglia, fino all'ideazione di programmi tv con Ricci, Greggio e Pippo Baudo.

(m. g. b.)

DALLA PRIMA PAGINA

UNA SCUOLA CHE FUNZIONI

ze. Se non è uno scherzo, l'argomento avrà pur qualche peso.

Non si può ovviamente addebitare al ministro l'emorragia degli insegnanti, che si ripeterà in modo massiccio nel prossimo anno. Un si salvi chi può dovuto alle preoccupazioni per il più generale riassetto dello Stato sociale, ma anche alle frustrazioni di una categoria che, oltre ad essere sottopagata, vede messi in discussione i propri strumenti correttivi e valutativi, si trova sbalestrata in ipotesi di riforma dalla quale è rigorosamente esclusa. Apprendo ad esempio che, tra i 44 esperti chiamati dal ministro a studiare le prospettive della pubblica istruzione, figurano professori universitari, magistrati, giornalisti, musicisti e un solo insegnante in servizio, perdipiù a titolo di rappresentante della Legambiente. E' qui che occorre muoversi con maggiore oculatezza e sensibilità, accantonando demagogia e pressappochismo per rianimare la funzione del docente senza il quale non si danno positive evoluzioni della scuola italiana. Tenendo conto inoltre che a sostegno delle trionfalistiche fughe in avanti, già avventurose in campo militare, non vale l'affermazione che «l'intendence suivra». Quando è proprio sul funzionamento delle cose ordinarie, la normale amministrazione, il discorso delle cattedre e dei soldi, la puntualità delle lezioni e la congruità dei risultati che si gioca in prima istanza l'attendibilità di un sistema scolastico che si vuole competitivo. In un mondo a frontiere abbassate, dove non si supera la sindrome del «Calimero d'Europa», come si esprime immaginosamente il ministro, con artificiosi sbiancamenti. Facciamo in modo, di grazia, che la scuola non funzioni come le poste e le ferrovie. Sarebbe già molto e ci aiuterebbe a confidare, con animo sgombro, nei progetti epocali.

Lorenzo Mondo

NOTIZIE IN BREVE

CRESCONO PRC E CARROCCIO. Perde altri due punti il Polo, scende ancora l'Ulivo, mentre prosegue l'ascesa di Rifondazione e della Lega. E' quanto emerge da un sondaggio di Datamedia. Il centro destra - secondo il monitoraggio - è al 43%,5 a fronte del 45,7% della rilevazione di luglio e del 48% di quella di giugno (alle politiche del '96 aveva preso il 42,1%, più i voti della Lista Pannella-Sgarbi). L'Ulivo porta a casa un 28%. Continuano invece a salire le quotazioni di Rifondazione che incamera un 15,2% dopo aver toccato il 14,3% a luglio, l'11,9% a giugno e l'8,6% alle politiche. Il totale della maggioranza sale così al 43,2% contro il 42,5% di luglio, il 41,8% di giugno e il 43,3% delle elezioni politiche.

Agnelli

PRODI INCONTRA AGNELLI. Il presidente del Consiglio Romano Prodi ha incontrato ieri mattina a Palazzo Chigi il presidente onorario della Fiat Giovanni Agnelli. L'incontro è durato più di un'ora. Al termine non sono stato rilasciate dichiarazioni.

LA LEGA E PAPA LUCIANI. La Padania, quotidiano della Lega, torna ad attaccare il Vaticano pubblicando un articolo che «riporta l'attenzione sui dubbi e le ombre che hanno accompagnato la morte del papa veneto, di papa Luciani». «Papa Luciani non era lo sprovveduto montanaro che alcuni hanno dipinto - scrive il senatore leghista Donato Manfroi - dentro il guanto di velluto di una innata modestia e di una naturale bontà, nascondeva un pugno di ferro e un rigore morale che non gli permettevano di chiudere gli occhi sugli intrallazzi della Curia romana».

STORACE: MASTELLA CI INSULTA. «Questo modo di procedere è veramente insultante. Prima si mette in fibrillazione il nostro elettorato annunciando la morte del Polo delle libertà e poi Clemente Mastella ci fa sapere che bisogna smettere le polemiche. Ma chi vogliono prendere in giro?». Così il presidente della commissione di Vigilanza Rai Francesco Storace (Alleanza nazionale) ha replicato ieri alle dichiarazioni rilasciate dai leader del centro cristiano democratico Casini e Mastella sulle prospettive dell'alleanza di centrodestra.

Storace

LA STAMPA
Quotidiano fondato nel 1867
DIRETTORE RESPONSABILE
Carlo Rossella
CONDIRETTORE
Luigi La Spina
VICEDIRETTORI
Vittorio Sabadin, Paolo Passarini
REDATTORI CAPO CENTRALI
Roberto Bellato
Dario Cresto-Dina, Franco Trupia
EDITRICE LA STAMPA SPA
PRESIDENTE
Giovanni Agnelli
VICEPRESIDENTI
Vittorio Calasotti di Chiusano
Umberto Cuttica
AMMINISTRATORE DELEGATO E DIRETTORE GENERALE
Paolo Peluchetti
AMMINISTRATORI
Luca Cordero di Montezemolo
Giovanni Giovannini
Francesco Paolo Mattioli, Alberto Nicolello
STABILIMENTO TIPOGRAFICO
La Stampa, via Marenco 32, Torino
STAMPA IN FACSIMILE
La Stampa, v. G. Bruno 84, Torino
SIT srl, v. C. Pesenti 130, Roma
SIS spa, Quinta Strada 35, Catania
Nuova SAME spa, v. della Ginestra 11, Milano
L'Unione Sarda spa, v.le Elmas, Cagliari
Nord Edizioni, 13-21 Rue de Cairo, Rosheim
CONCESSIONARIA PUBBLICITA'
Publikompass Spa
v. Carducci 29, Milano, tel. (02) 86470.1
c. M. d'Azeglio 60, Torino, tel. (011) 6565.211

© 1997 Editrice La Stampa SpA
Reg. Trib. di Torino n. 613/1956

Certificato n. 3020 del 13/12/1996
La tiratura di Mercoledì 10 Settembre 1997 è stata di 801.262 copie

Mossa a sorpresa di Rifondazione per evitare la rottura sul welfare. Il pds: noi siamo pronti

Bertinotti a Prodi: convoca un vertice

E l'opposizione chiede un dibattito parlamentare

ROMA. Ora è Fausto Bertinotti che, a sorpresa, chiede un «vertice» della maggioranza «sui temi della politica economica». Gli alleati lo ascoltano increduli, il governo risponde con prudenza nel timore che questo non prometta nulla di buono.

La novità è clamorosa perché quel vertice (chiesto da pds e ppi) finora non si era tenuto perché Bertinotti ha sempre preferito sfuggire all'abbraccio risolvendo i problemi a quattr'occhi col presidente del Consiglio. Questi si chiedono perciò se il cambiamento è un segnale positivo o no.

Ovvero, se Bertinotti fa questa sortita per avere libertà di decisione prima che si chiuda il cerchio dell'accordo del governo con i sindacati sullo Stato sociale, rendendogli praticamente impossibile qualsiasi credibile manovra di sganciamento.

Il segretario di Rifondazione comunista aveva lanciato la sua proposta in mattinata, nel corso della conferenza stampa tenuta con Armando Cossutta, per dimostrare che tra di loro non esistono divergenze di linea politica. «Il rischio della crisi è reale» aveva detto Bertinotti e l'unico modo per scongiurarlo è «avviare un confronto nella maggioranza sui temi di politica economica», anche tentando «soluzioni di compromesso dinamico, purché mettano al centro i problemi reali del Paese».

I dirigenti del pds non credevano alle proprie orecchie. Comunque, avuta conferma della dichiarazione, hanno immediatamente risposto che il partito accetta. «Fissiamo subito una data. E' uno spunto che vogliamo raccogliere - ha risposto Fabio Mussi, capogruppo del pds alla Camera -. Certo, un tale confronto non può sostituire o prevaricare la trattativa tra governo e parti sociali. Ma siamo pronti. L'abbiamo più volte cercato convinti che sia necessaria una intesa programmatica di più largo respiro».

Ed ecco la seconda sorpresa. Bertinotti reagisce come se non si aspettasse una così totale disponibilità da parte del pds. «Mussi propone di fissare la data di un confronto sulla politica del governo? Bene, pronti, via... La nostra richiesta è stata accolta. Bene, è del tutto normale. Ora passiamo ai contenuti. Abbiamo una evidente divergenza che il confronto può rimuovere, oppure no».

Una replica quasi di controvoglia, come se Bertinotti stesse per pentirsi della proposta appena fatta. Dal suo partito, per esempio, arrivano strane precisazioni restrittive sul livello del «vertice» che non sarebbe tale. Ci sarebbero solo degli incontri non a livello di segretari, sull'occupazione. Da qui le elucubrazioni su possibili divergenze di linea dentro Rifondazione che provocano un procedere oscillante.

Ieri Bertinotti aveva avuto modo di confrontarsi con Sergio Cofferati, segretario generale della Cgil, al «Costanzo show». E, anche lì, non sono stati d'accordo quasi su nulla. Bertinotti a dire che non esclude la crisi e Cofferati, invece, fiducioso: «Vedo troppo nervosismo in giro». E poi ha ricordato che le trattative sindacali condotte, a suo tempo, assieme a Bertinotti «sono sempre state le più difficili...». Sempre in tv Bertinotti ha reso chiaro il problema che lo assilla: non mi condizionerà il sì dei sindacati all'accordo sulla riforma dello Stato sociale: «Lo firmeremo solo se sarà coerente con la nostra impostazione».

Ma in pochi gli credono. Giorgio Napolitano, per esempio, vede delle «serie difficoltà» di Rifondazione a contrastare il possibile accordo governo-sindacati, una volta concluso. Il governo ha reagito con freddezza alla proposta di «vertice» da parte di Bertinotti come se vi cogliesse un pericolo. Il sottosegretario Micheli risponde così a Bertinotti che il negoziato con i sindacati «è la parte centrale» della trattativa anche se «all'esecutivo non sfugge che esiste anche il momento della verifica politica» che verrà affrontata «in tempi rapidi». E poi, ottimista: «Credo che sarà possibile individuare il compromesso buono evocato da Bertinotti».

Il vicepresidente Veltroni ha spiegato che di «vertice» si parlò a Palazzo Chigi durante la cena con Bertinotti e che nei prossimi giorni il discorso sarà «sviluppato nella maggioranza e quindi anche con Rifondazione».

Alberto Rapisarda

«Il chiarimento può evitare la crisi» Veltroni «Parliamone»

Il presidente di An Gianfranco Fini

Fossa

«Temo l'effetto elezioni»

ROMA. Le turbolenze della politica preoccupano la Confindustria e il sistema bancario. «La tornata elettorale d'autunno potrebbe influenzare negativamente la riforma del welfare». A mettere sull'avviso governo e sindacati dall'«effetto elezioni» è stato il presidente di Confindustria Giorgio Fossa, che nel ribadire la necessità di raggiungere una intesa sullo Stato sociale entro il 30 settembre ha avvertito: «Se insistiamo tanto su questa data non è perché ce la siamo sposata, ma perché oltre ai vincoli della finanziaria ci sono alle porte anche le elezioni amministrative d'autunno. C'è il rischio che la tornata elettorale "distragga" i partiti politici sulle scelte che bisogna compiere, privilegiando quanto è politicamente possibile rispetto a quanto è invece necessario. Mai come in questo momento - ha sottolineato il leader degli industriali - le forze politiche devono invece essere capaci di anteporre l'interesse generale del Paese ai propri interessi di bottega elettorale».

Fossa si è rivolto poi ai sindacati, ai quali ha chiesto di «avere più coraggio». «Cgil, Cisl e Uil - ha detto Fossa - mostrino la loro reale autonomia e non si nascondano dietro un immobilismo che finisce per compromettere tutto, evitando di farsi condizionare dalla paura di essere scavalcati da Rifondazione».

Sul tema del welfare e sui rischi di una rottura della maggioranza è intervenuto anche il presidente dell'Abi, Tancredi Bianchi: «Se cadesse il governo - ha detto Bianchi - si perderebbe il treno per l'Europa. La buona volontà è diffusa. Speriamo che nessuno voglia scivolare su una buccia di banana». Bianchi ha invitato le componenti politiche ad evitare lo scontro sul welfare e a puntare gli occhi sull'unione monetaria europea che diverrebbe per l'Italia impossibile nel caso di una crisi governativa.

Bianchi, che ieri ha incontrato il ministro delle Finanze Vincenzo Visco, ha riferito ai giornalisti nel corso di una conferenza che si è parlato sulla riforma del sistema di riscossione dei tributi. «Si sta valutando - ha detto - cosa può fare il sistema bancario per rendere più efficiente la riscossione dei tributi. Siamo stati invitati a intervenire. La riforma partirà l'anno prossimo, l'obiettivo è che il contribuente possa compensare crediti d'imposta con debiti, anche in vista di una semplificazione del rapporto. Si tratta inoltre di intervenire con il supporto informatico».

In merito al «riccometro» Bianchi ha commentato che «non bisogna pensare di combattere l'elusione fiscale con l'opacità assoluta dei meccanismi di accertamento dei redditi. Certi "controlli incrociati" sono attuabili già adesso».

[r. l.]

Il segretario del pds Massimo D'Alema

Guerra di nervi in attesa che Prodi scopra le sue carte

L'Ulivo e la paura del sindacato

Sulle pensioni scontro inevitabile?

DALLA PRIMA PAGINA

LA prima domanda, allora, è di quelle che innervosiscono parecchio il leader di Botteghe Oscure, Massimo D'Alema: contro le proposte di contenimento e riassetto della spesa previdenziale del governo, in cui siedono nove ministri del pds, potrebbe scatenarsi un movimento di lotta guidato dalle organizzazioni sindacali? Insomma, ci sarà una raffica di scioperi, assisteremo a un conflitto vero tra i vertici dell'Ulivo e la parte più organizzata della sua base sociale? Al punto in cui si sono messe le cose nessuno, ma proprio nessuno, può prevedere cosa succederà in Italia tra dieci giorni, diciamo a partire da domenica 21 settembre, quando Prodi non avrà più scuse e dovrà finalmente scoprire le sue carte.

Chi lo avrebbe detto, per esempio, fino alla primavera scorsa, che contro la riforma si sarebbe saldato un inedito asse di irriducibili con alla testa, accanto a Fausto Bertinotti, niente meno che l'imprevedibile Pietro Larizza. C'è chi sostiene che il segretario della Uil voglia imitare l'omologo francese Marc Blondel, leader di Force Ouvrière: cavalcando la protesta contro i fondi pensione, quest'ultimo è passato da signor nessuno a protagonista della scena politica francese. Fatto sta che da mesi Larizza non perde occasione di dichiararsi ad alta voce contrario a qualsiasi intervento sulle pensioni d'anzianità, proprio come Bertinotti che in lui ha trovato una sponda preziosa. Per come è organizzato il vertice sindacale italiano, infatti, il potere di veto di una confederazione sulle altre risulta pressoché invalicabile, soprattutto quando si tratti di sottoscrivere intese tutt'altro che popolari. Sergio Cofferati e Sergio D'Antoni osservano un po' stupefatti l'esuberanza del mite Larizza, loro che a un'intesa sanno di doverci arrivare per cause di forza maggiore. Ma poi, a complicare le cose, anche i due Sergi si guardano in cagnesco fra loro, perché il tipo d'intesa che può risultare sopportabile alla Cgil non lo è per la Cisl e viceversa.

Per Cofferati sarebbe sopportabile un'intesa che salvaguardasse il diritto alla pensione anticipata degli operai entrati in fabbrica non ancora diciottenni: qualche centinaia di migliaia di cinquantenni quasi tutti concentrati in Piemonte, Lombardia, Veneto, Emilia Romagna.

Ma D'Antoni teme l'eccessiva penalizzazione dei «suoi» dipendenti pubblici. Su questo punto è anche lui schierato con Bertinotti. Non parliamo poi delle associazioni di artigiani e commercianti, pronte anch'esse a gridare forte non appena il governo stabilisca l'aumento dei loro contributi previdenziali, oggi molto bassi e denunciati come inaccettabili dai confederali.

Il bello è che con tutte queste forze in campo, e con tutte le sollecitazioni provenienti dagli industriali così come dalle più varie istituzioni dell'economia europea e mondiale, il governo non ha ancora tirato fuori la sua proposta. Sappiamo solo quel che sta scritto nel Dpef, peraltro votato anche da Rifondazione che però non se ne ritiene vincolata: la spesa previdenziale non dovrà crescere più del Pil. Quindi, se ne deduce, andrà contenuta rispetto alle sue dinamiche attuali, ma soprattutto rimodellata nelle sue future modalità di erogazione. Anzi, a Palazzo Chigi fanno sapere di essere interessati a una razionalizzazione strutturale del sistema, più che a un forte risparmio immediato.

Per ora, diciamolo, si tratta solo di parole e niente più. Il sindacato è infatti riuscito a spostare il *redde rationem* al 21 settembre, cioè all'indomani della sua manifestazione antileghista indetta fin da luglio per sabato 20 settembre. Visti i modesti risultati della campagna anticonfederale di Bossi, tale mobilitazione appare per la verità esagerata e inutile. Ma ormai non la sposta più nessuno. E dopo? Al di là delle noiose diatribe sulla necessità di varare o meno la riforma del welfare entro il 30 settembre, data di presentazione della Finanziaria '98, cosa succederà in pratica?

Succederà che finalmente il governo non potrà più sottrarsi e ci dirà che cosa intende fare delle nostre future pensioni (oltre che della lotta alla disoccupazione, dei nuovi ammortizzatori sociali, dalla politica per la famiglia). Già, sembra facile, ma come ce lo dirà? Potrebbe usare, ahimè, un linguaggio cifrato, indicando soltanto le somme che nel '98 si vogliono risparmiare alla voce previdenza (dai 3 ai 5 mila miliardi), lasciando «coperte» le conseguenze pratiche e avviando una trattativa tutta sotterranea con i sindacati. Oppure viceversa potrebbe dire chiaro e tondo ai cittadini, oltre che ai sindacati, quali provvedimenti il governo dell'Ulivo ritiene necessari per garantirci e autofinanziarci la protezione sociale nel futuro.

E' chiara la differenza. Nel caso di una proposta cifrata - solo numeri - assisteremmo poi a una lunga trattativa «coperta», a una discussione del tutto extraparlamentare, il cui destino sarebbe affidato a variabili di scambio più o meno politico tra le parti. E' lecito pensare che tale ipotesi non dispiaccia al pds e alla Cgil, portati a vivere traumaticamente un eventuale momento di conflitto generalizzato su questioni materiali. Mentre indurrebbe Rifondazione a rompere la maggioranza a dicembre, quando per forza un testo d'accordo si dovrà ben mettere per iscritto.

Se invece il governo scoprirà prima le sue carte di fronte a una cittadinanza in trepida attesa, ne deriverà anche un confronto più lineare con i sindacati. Quasi certamente si passerà attraverso lo sciopero generale, Prodi dovrà concedere qualcosa ai lavoratori in lotta, ma alla fine il pallino della trattativa resterà nelle mani delle confederazioni, costringendo Rifondazione a farsi portavoce delle istanze sindacali senza occupare il centro della scena. Probabilmente ne uscirebbe un pds sofferente, ma al governo sarebbe risparmiato l'ultimo ricatto dei rifondatori. Inutile aggiungere che tale ipotesi piace di più a D'Antoni e allo stesso Bertinotti.

E poi ci sono Larizza, la protesta degli autonomi, i vari Cobas, le lobbies dei pensionandi d'oro...

A questo punto è chiaro perché la crisi di governo che nessuno si aspetta e nessuno vuole potrebbe invece arrivare all'improvviso sconvolgendo la dinamica delle troppe forze in campo. L'unica ipotesi esclusa per ora da tutti i protagonisti della trattativa è proprio quella che era parsa così logica all'avvocato Agnelli: che la riforma del welfare passi con il voto decisivo di Berlusconi, oltrepassando il no di Bertinotti. Dare un segno così esplicitamente conservatore a provvedimenti che modificano le aspettative di milioni di persone, in Italia di sicuro condannerebbe tale riforma alla bocciatura nelle piazze e in Parlamento.

E se invece alla fine non se ne facesse proprio niente? Se il governo, a furia di rinviare la presentazione dei suoi provvedimenti in materia di welfare, rinunciasse di fatto al riordino della spesa sociale? Tutto può darsi nell'Italia finora abituata piuttosto agli exploit straordinari che non alle riforme strutturali. Ma Prodi ha così platealmente legato il proprio destino a questa scommessa, di fronte all'opinione pubblica e di fronte alla comunità internazionale, che stavolta, a partire dal 21 settembre, è più probabile che gli tocchi proprio giocare il tutto per tutto.

Gad Lerner

Bertinotti e Larizza un inedito «asse» di irriducibili

Quasi certamente si passerà attraverso lo sciopero generale

Chi si rivede, De Michelis

Con chi va il Ps? Lite con Intini

L'ex vice segretario socialista Gianni De Michelis

ROMA. Nei mesi scorsi aveva fatto delle fugaci apparizioni, ma domani pomeriggio Gianni De Michelis torna per davvero alla politica. Sarà protagonista di un dibattito, alla festa romana del Cdu, assieme a due personaggi della Seconda Repubblica, il presidente dei senatori di Forza Italia Enrico La Loggia e Diego Masi, braccio destro di Mariotto Segni.

Ma la riapparizione di De Michelis non è casuale: nel ps del Garofano, una delle quattro frazioni della diaspora socialista, è in corso una «faida» tra due correnti, l'ennesima della secolare storia socialista.

Da una parte il segretario del partito Ugo Intini, che caldeggia una politica autonomista, vuole una «Costituente di tutti i socialisti», spinge per un'intesa con il «Sì» e non disdegna accordi locali con l'Ulivo. Dall'altra parte della barricata Gianni De Michelis e Fabrizio Cicchitto che invece puntano verso l'integrazione del ps dentro la ipotetica Federazione di centro, caldeggiata da Buttiglione ma che Berlusconi non ha mai voluto far decollare. In altre parole, da una parte si pencola verso l'Ulivo, dall'altra si punta ad un'intesa con Berlusconi.

Certo, il ps è un partitino e la sua battaglia interna potrebbe appparire marginale, se non fosse che al suo interno si agitano personaggi che conoscono i meccanismi della Grande Politica e che «hanno intuito come nei prossimi mesi si potrebbe ridisegnare la geografia politica italiana - dice Donato Robilotta -. I vecchi democristiani sono di nuovo tutti in movimento, perché i socialisti dovrebbero star fermi?». Ma i socialisti sono assai più malconci degli ex dc, divisi come sono in quattro spezzoni. Ci sono i laburisti di Spini, decisi ormai ad entrare nella Cosa2; ci sono gli amici di Giuliano Amato, anche loro molto vicini a D'Alema; c'è il Sì di Del Turco e Boselli, incerto sul da farsi, ma determinato a non entrare nella Cosa2; e poi c'è il partito socialista, all'interno del quale si muovono alcuni dei notabili del vecchio psi. Oltre a Intini e De Michelis, ci sono anche Manca, Cicchitto, La Ganga, Dell'Unto.

Il segretario è Intini, che dopo essere stato a lungo attaccato dai «pasdaràn» craxiani per scarsa obbedienza al Capo in «esilio», prima dell'estate è stato messo in minoranza dal gruppo di De Michelis proprio sulla questione delle alleanze alle prossime elezioni amministrative. Intini non si è dimesso, De Michelis non ha forzato la mano, ma il tamtam è partito. «A fine luglio ci hanno informato che quanto prima De Michelis sarebbe diventato segretario del ps - racconta il cdu Gianfranco Rotondi, direttore della "Discussione" - e che dunque i socialisti sarebbero stati disponibili ad entrare nella Federazione di centro».

La resa dei conti tra due vecchi leoni di via del Corso come Intini e De Michelis è soltanto rimandata, anche se ogni speranza di rinascita di un'area laica e socialista - ammette Dell'Unto - è «realisticamente legata ad una nuova legge elettorale».

[f. mar.]

È un'iniziativa editoriale

LA STAMPA Specchio

con la collaborazione di

TIM Telecom Italia Mobile

Cuore Mangiar bene per sentirsi in forma.

Phil, Clay, Jackie, Mario e Niki.

i 50 anni della Ferrari

Sabato con Specchio la seconda videocassetta a sole 12.900 lire.

L'arrivo di Phil Hill. Nasce il motore posteriore. Luglio '73: Montezemolo e Lauda. In pista: Ickx, Merzario, Peterson, Bell, Schetty, Andretti, Munari. All'interno dei box. Le innovazioni tecnologiche. La Galleria Ferrari. (1670-11959

Forza Italia valuta positivamente le nuove proposte di Boato. E anche Salvi dice sì

Bicamerale, verso l'accordo sulla giustizia

Resta il no di Lega e Rifondazione
E i magistrati per ora sono divisi

ROMA. Un inatteso clima di distensione: a commentare così la lunga riunione durante la quale ieri in Bicamerale si è cercato un accordo sullo spinoso tema della giustizia è Cesare Salvi del pds. Ed in effetti l'accordo, cercato anche durante riunioni estive, è non trovato, è rispuntato ieri mattina. «Berlusconi ha fatto un discorso che valutava positivamente le nuove proposte di Boato», dice Pellegrino del pds. Marco Boato, relatore di innumerevoli bozze sul tema della giustizia, aveva intessuto nelle ore precedenti alla riunione un lungo lavoro diplomatico, raccogliendo obiezioni e desiderata. Quando ieri si è presentato con i suoi appunti, è poi tutto filato liscio. E' ancora il senatore Pellegrino a spiegare che i punti lungo i quali si potrebbe delineare l'accordo sono l'abolizione della doppia sezione del Csm, e la costituzionalizzazione del principio che i giudici sono soggetti soltanto alla legge, i magistrati inquirenti non sono soggetti ad altri poteri. La proposta Boato è molto più ampia, ma evidentemente questi sono i «punti caldi».

Evitata «una guerra di religione», per usare le parole di Berlusconi, e grazie allo «sforzo apprezzabile di mediazione» attuato da Boato, sia pure «del tutto aperto a verifiche di qui al momento dei voti», per dirla con D'Alema, resta ferma è dura l'opposizione della Lega è quella di Rifondazione: «proposte filo-magistrati», ha detto il bossiano Fontan.

Sul punto centrale dello scontro che ha animato gran parte delle passate sedute della Bicamerale, e cioè se il Csm dovesse essere o meno diviso in sezioni, l'accordo è stato trovato proponendo di rimandare tale valutazione alla legge ordinaria. E a tal proposito Giuliano Urbani, di Forza Italia, ha chiesto e ottenuto che questo impegno, politicamente vincolante, venga messo per iscritto.

Il cammino resta lungo: per le riforme costituzionali in tema di giustizia ci si riunirà ancora una volta, prima di procedere alle votazioni, che inizieranno il 16 settembre. E poi ci saranno ancora tre settimane di tempo: sulle garanzie, così si chiamano in Costituzione, si voterà alla fine, dopo aver varato la nuova forma di governo, di Parlamento, e di Stato. Ci sarà, dunque, ancora spazio di trattativa, per evitare quello che tutti temono, e cioè che l'accordo salti. E del resto, trovare troppo presto un accordo che rischia di scontentare per motivi uguali e contrari la maggioranza è l'opposizione, in questa fase potrebbe essere politicamente poco conveniente. Sia il Polo, con la questione della sua leadership sollevata da Casini, sia l'Ulivo, con i problemi con Rifondazione comunista, non godono infatti di perfetta salute. Boato, per giunta, ha introdotto una novità, ancora tutta da discutere: l'esercizio dell'azione disciplinare contro i magistrati potrebbe venir esercitata da una personalità, per esempio da un senatore. E quali e quante perplessità un accordo potrebbe suscitare lo testimonia l'immediata reazione dell'associazione nazionale dei magistrati. «Ottima la scelta di non costituzionalizzare le due sezioni del Csm, discutibile l'idea di affidare ad un organismo ad hoc l'esercizio obbligatorio dell'azione disciplinare nei confronti dei magistrati», ha detto il presidente dell'Anm, Elena Paciotti. Più esplicito il leader del cosiddetto «partito dei giudici», il direttore di *MicroMega* Paolo Flores d'Arcais: «Una figura che sembra ritagliata apposta per Cesare Previti». Positivo invece il giudizio, in merito, dell'ex presidente della Consulta Vincenzo Caianiello: «Una buona idea, purché si verifichi il nuovo ruolo del Senato come Camera delle garanzie». Contrario invece il parere di Magistratura Democratica sulla nuova definizione dei poteri della magistratura inquirente: «Così il pm avrebbe un potere illimitato», dice Vittorio Borraccetti. Mentre Vittorio Grosso, attuale vicepresidente del Csm, è più prudente. Ricorda di aver sempre manifestato parere contrario alla separazione in due distinte funzioni del Csm, ed esprime un giudizio cautamente favorevole circa la scelta di affidare ad un apposito organismo l'azione disciplinare nei confronti dei magistrati. Si tratterà di verificare, ha aggiunto, come verrà specificato il funzionamento di questo organismo nella legge ordinaria. [antr.ram.]

Il verde Marco Boato relatore per la giustizia in Bicamerale

Cosa cambia

Quattro punti per l'intesa

Sono quattro le novità principali delle nuove proposte presentate in Bicamerale dal relatore Marco Boato che possono segnare la base di una intesa politica anche sul capitolo giustizia: rinvio alla legge ordinaria per una eventuale organizzazione in sezioni del Csm; affidamento ad un organismo ad hoc di nomina parlamentare dell'esercizio dell'azione penale (obbligatoria) nei confronti dei magistrati; distinzione fra garanzie di giudici e pm; la costituzionalizzazione di un vero e proprio codice dei diritti della persona indagata, fra i quali l'obbligo di custodia cautelare in istituti appositi.

AZIONE DISCIPLINARE. Dal ministro ad un organismo ad hoc. La nuova proposta di Boato prevede l'obbligatorietà dell'azione disciplinare nei confronti dei magistrati esercitata non più dal ministro di Grazia e Giustizia ma da parte di un organismo ad hoc (Boato lo chiama «procuratore generale» ma la definizione non è piaciuta) nominato dal futuro Senato delle garanzie a maggioranza dei tre quinti. I requisiti sono gli stessi dei giudici costituzionali. Il mandato è di 4 anni, non rinnovabile ed incompatibile con ogni altro incarico. L'azione disciplinare è esercitata d'ufficio o su iniziativa di 4 soggetti: il ministro Guardasigilli, il pg generale della Cassazione, il Csm della magistratura ordinaria, il Csm della magistraure amministrativa.

PM-GIUDICI. Resta invariata l'indicazione di Boato su meccanismi e filtri per una netta distinzione di carriere indicati nel testo di giugno. Nelle nuove proposte, però, viene distinto fra «giudici soggetti soltanto alla legge» e «magistrati del pubblico ministero indipendenti da ogni potere che godono delle garanzie stabilite dalle norme sull'ordinamento giudiziario». Rafforzata inoltre la previsione di un «coordinamento interno» agli uffici del pm e «non necessario» fra le diverse procure.

CSM ORDINARIO. Scompare la previsione di giugno di sezioni distinte per pm e giudici, affidando la materia al legislatore ordinario: «La legge - recita il nuovo testo - può prevedere l'articolazione del Consiglio in sezioni». Boato conferma invece il rapporto fra togati e laici di 3/5 è 2/5 nella composizione interna. Resta la previsione, sulla quale c'è sostanziale intesa, di una corte di giustizia ad hoc per i procedimenti disciplinari. Al Csm ordinario, come a quello amministrativo, resta competenza amministrativa ma scompare l'avverbio «esclusivamente». Entrambi, su richiesta del Guardasigilli, potranno esprimere pareri sui progetti di legge.

CODICE GARANZIE PER L'INDAGATO E CUSTODIA CAUTELARE. Raccogliendo molti emendamenti, Boato costituzionalizza l'obbligo di custodia cautelare in appositi istituti, i principi del «giusto processo» e i diritti delle persone indagate: tempi rapidi di informazione sull'accusa è per la predisposizione della difesa, possibilità di chiedere lui interrogatori degli accusatori, assoluta par condicio nella formazione e l'acquisizione dei mezzi di prova.

VENEZIA

Centri sociali contro leghisti

VENEZIA. La nuova sede del «governo della Padania» sarà inaugurata solo domenica, ma già ieri mattina in Campo San Cassian c'è stata una manifestazione anti secessionista dei centri sociali di Venezia e Mestre.

Alcune decine di aderenti si sono recati davanti al palazzo, intorno al quale era già schierata la polizia. Nessun incidente se si esclude il fatto che, come ha detto ai giornalisti Luca Casarini, portavoce dei centri sociali del Nord-Est, «a due leghisti che volevano entrare nel palazzo sono stati strappati i distintivi della Padania».

Il portavoce Luca Casarini ha anche raccontato che «quando si è avvicinato al palazzo il conte Ranieri da Mosto, noto leghista, il quale ci ha definiti analfabeti, gli abbiamo risposto che questa è la plebe di Venezia dove i conti sono stati aboliti nel 1622». [Agi]

D'Alema, giallo

Sparito, era dal dentista

ROMA. Un vero e proprio «tourbillon», di voci, di «pare che...» e di motorini di cronisti, nel pomeriggio nella città della politica. L'assenza in Bicamerale del presidente Massimo D'Alema ha scatenato le illazioni e la carica ai luoghi di possibili incontri. Il giallo, è rimasto nell'aria per qualche ora, con puntate a Botteghe Oscure, a piazza del Gesù, a via del Policlinico, condito da ipotesi di vario tipo, con in scena i più svariati personaggi. Telefoni intasati e cellulari in tilt, poi il mistero è stato risolto. Anche i politici sono esseri umani: il segretario del pds, dopo colazione, ha trascurato la Bicamerale per recarsi... dal dentista. La seduta probabilmente non è stata indolore tanto che D'Alema anziché andare a Montecitorio è stato costretto a tornare a casa. [Agi]

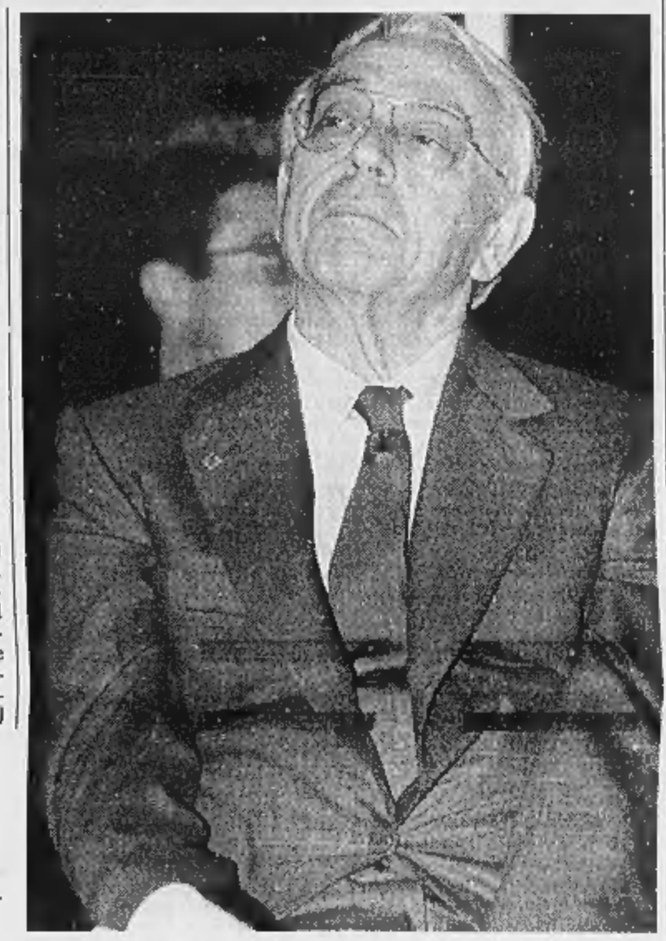

L'ex ministro della Difesa Cesare Previti

IL CASO

LA RICHIESTA DI ARRESTO

Previti contrattacca

Un video per smentire la Ariosto

ROMA
DALLA REDAZIONE

Cesare Previti ha intenzione di difendersi attaccando, e oggi chiederà alla Giunta per le autorizzazioni della Camera di essere ascoltato. La Giunta - che deve pronunciarsi sulla richiesta di arresto dell'ex-ministro del governo Berlusconi, presentata dalla Procura della Repubblica di Milano - è convocata per stamane, e in teoria già oggi potrebbe interrogare il deputato inquisito.

Ma prima dovrà affrontare la questione procedurale, e stabilire se la richiesta doveva arrivare dai pm di Mani pulite, come è avvenuto, oppure dal gip. In questo secondo caso, tutto l'incartamento giunto la scorsa settimana tornerebbe al mittente, e solo se il giudice dell'indagine preliminare accogliesse la richiesta di arresto per Previti, i documenti tornerebbero a Montecitorio.

A parlare per primo oggi sarà il relatore Carmelo Carrara, del gruppo ccd-cdu, che illustrerà sia la questione preliminare sia gli elementi per la decisione sul merito della richiesta.

L'ipotesi che nei giorni scorsi ha raccolto il maggior numero di consensi tra i componenti della Giunta sembra quella di rimandare indietro la richiesta, per vizio di forma. E anche i precedenti, come ha spiegato il presidente della Giunta Ignazio la Russa, indicano che la richiesta debba provenire dal gip e non dal pm. Ma ogni previsione sull'esito della decisione, al momento, sarebbe un azzardo.

Non è escluso, anche se è molto difficile, che cominci subito il dibattito sulla possibilità di arrestare o meno il deputato di Forza Italia, con l'audizione dell'interessato. Previti sta valutando la possibilità di chiedere alla Giunta di guardare le videocassette registrate dell'incidente probatorio cui fu sottoposta Stefania Ariosto, la super-teste dell'accusa che con le sue dichiarazioni diede il via all'indagine sulla presunta corruzione di Previti, Renato Squillante e altri magistrati romani.

Secondo l'ex-ministro, le immagini del contro-interrogatorio della Ariosto, condotto dagli avvocati difensori, dimostrebbero l'inattendibilità della donna. Ma Previti insiste anche su altri tasti, e continua a negare uno degli episodi-chiave dell'inchiesta giudiziaria che lo riguarda, e cioè il pagamento diretto di 500 milioni da lui fatto in favore dell'ex-giudice Squillante, nel marzo del 1991.

«Continua l'operazione calunnia, confermo di non aver mai fatto trasferimento di fondi al dottor Squillante», accusa Previti. E aggiunge che la documentazione su quel passaggio di denaro «è carente di quella parte dalla quale risulta inoppugnabilmente che il trasferimento del 6-3-1991 è stato fatto su un conto e presso la banca dell'avvocato Pacifico, e ciò nell'ambito di pluriennali rapporti tra me e lo stesso Pacifico, attraverso i quali quest'ultimo curava per me e per i suoi clienti la compensazione conseguente al trasferimento dei fondi in Italia».

I magistrati di Milano hanno inviato a Montecitorio gli estremi del passaggio di 500 milioni da un conto svizzero di Previti ad uno di Squillante, attraverso la documentazione bancaria giunta dalla Confederazione elvetica, e dell'uso di quei soldi fatto da Squillante il giorno successivo all'accredito. Ma per l'ex-ministro della Difesa, «l'interpretazione dei dati contabili, come di tutti gli elementi processuali, non può essere maliziosamente compiuta con un'opera ardita di estrapolazione di alcuni dati per consentire sommari processi a mezzo stampa».

Previti ripete di non aver mai avuto «alcun rapporto professionale con il dottor Squillante né con l'ufficio da lui diretto (prima l'ufficio istruzione e poi quello dei gip della capitale, *ndr*)», e se la prende nuovamente con Stefania Ariosto e con chi continua a considerarla, «nonostante le inoppugnabili smentite documentali, depositaria della verità». Anche i suoi avvocati, Francesco Paola e Grazia Volo, lamentano «l'incontrollata fuga di parziali elementi» dell'inchiesta sul loro assistito.

Sulla riunione della Giunta convocata per oggi pesa una richiesta inviata al presidente La Russa dal capogruppo di Rifondazione comunista Oliviero Diliberto, il quale chiede un rinvio della seduta perché il rappresentante del suo partito, Giovanni Meloni, è in missione all'estero per conto della Camera dei Deputati». E vista la «delicatezza delle questioni poste all'ordine del giorno», Diliberto chiede che anche Rifondazione partecipi alla discussione «per ragioni di evidente opportunità politica».

L'ACCUSATO

Un summit con Berlusconi

ROMA. Giornata fitta di incontri ieri per gli uomini di Forza Italia. Gianni Letta è stato ricevuto dal presidente della Repubblica al Quirinale. Dopo il colloquio con Scalfaro, si è recato nella sede della presidenza di Forza Italia dove lo aspettavano Silvio Berlusconi e Cesare Previti. Successivamente in Via del Plebiscito sono giunti il presidente del Comitato parlamentare per i servizi Franco Frattini, il capogruppo di Forza Italia alla Camera, Beppe Pisanu e l'ex presidente della Regione Lombardia Bruno Tabacci. Il primo a lasciare Palazzo Grazioli è stato Previti, seguito da Frattini. Gli altri si sono invece fermati a cena dal leader del Polo. [Ansa]

Mugello, campagna elettorale

Un numero verde per aiutare Tonino

FIRENZE. Un numero verde per inoltrare direttamente ad Antonio Di Pietro proposte concrete da inserire nel programma elettorale dell'ex pm per le elezioni nel Mugello. Il recapito telefonico (167-373740) è stato annunciato da Adriana Nesca, responsabile del coordinamento dei Comitati per Di Pietro: esso è attivo da oggi nei 24 comuni del collegio elettorale. I comitati - è detto in un comunicato - si stanno costituendo in gruppi di lavoro «per intraprendere un rapporto interattivo e permanente, mediante l'elaborazione di temi ed argomenti (da quelli di natura territoriale a quelli di ordine sociale e politico) per punti programmatici da sottoporre direttamente all'attenzione di Di Pietro». L'obiettivo è far sì che i Comitati «divengano veri e propri laboratori di confronto ed idee». [Agi]

«Chi non lo è, non capisce»

Feltri: sì, sono secessionista

ROMA. «Chi non è secessionista oggi non capisce niente»: lo dice Vittorio Feltri, in un'intervista al *Borghese*. Premettendo di non essere mai stato anti-leghista - anche se ai tempi del «ribaltone» contro il governo Berlusconi scrisse: «La Lega è finita e Bossi è un uomo morto» - Feltri dice: «Ho perso la pazienza e mi sono convinto che la secessione è l'unico mezzo per spazzare via i problemi che vedo sempre identici da 50 anni a questa parte». Per Feltri la separazione fra Nord e Sud è l'unico antidoto contro il regime: «I veri nemici della patria - dice - non sono le camicie verdi, ma quelli che hanno ridotto l'Italia in questo modo. Sono paradossalmente proprio quelli che la vogliono unita: Scalfaro, Prodi, quella gente lì». Secondo Feltri l'incomprensione fra Nord e Sud è sempre esistita: «Quando vado nel Mezzogiorno mi trattano come uno svedese». [Ansa]

E Berlusconi cambia il titolo

Libro di Fede «Mi sono rotto»

ROMA. Emilio Fede si è «rotto» di insulti e attacchi, ma sostiene che «Finché c'è Fede», cioè lui stesso, ma anche la speranza e pure la capacità di credere in senso religioso, c'è la forza di andare avanti. Per questo ha cambiato il titolo del suo libro, in vendita tra pochi giorni, spiazzando la Mondadori che lo aveva annunciato come «Mi sono rotto» e non lo pubblica e promuove appunto come «Finché c'è Fede». «Il primo titolo, oltre ad essere volgare - spiega lo stesso direttore del Tg4 - non piaceva a mia moglie e nemmeno a Confalonieri e Berlusconi, che vi leggevano un segno di resa, un: non ce la faccio più e me ne vado». Come e perché è nato il libro lo spiega Fede: «Perché mi sono rotto di essere indicato come il maggiordomo di Arcore e di essere oggetto di insulti continui». [Ansa]

CMB
COMPAGNIE MONEGASQUE DE BANQUE
La **Compagnie Monégasque de Banque** ha il piacere di comunicare che suoi esperti di gestione saranno a disposizione del pubblico per informazioni e consulenze finanziarie ogni sabato dalle 9,30 alle 12,30 presso la filiale di boulevard des Moulins N°2 a Monte-Carlo.
Tel. +377 93 15 77 77

La Stampa 1996 in CD-ROM. tutto LA STAMPA Compact NUMERO VERDE 1678 - 02095

Per il sindaco «non è giustificata la spesa per gli straordinari». Pds e sindacati attaccano

La sfida dei vigili: il 20 lavoriamo gratis

Albertini risponde con una lettera aperta ai milanesi

MILANO. «Cari milanesi, con la richiesta di un contributo agli organizzatori della manifestazione sindacale di sabato 20, ho voluto aprire un dibattito sui costi e sulle regole della democrazia. Esse si basano su un corretto ed equilibrato rapporto tra buona amministrazione, libertà di espressione e diritti di tutti i cittadini...».

Al coro di critiche e di polemiche, scatenate dalla decisione del Comune di far pagare ai sindacati i costi degli straordinari dei vigili urbani che saranno impegnati per la manifestazione nazionale contro le pensioni del 20 settembre (140 milioni), il sindaco di Milano Gabriele Albertini risponde rivolgendosi direttamente ai cittadini con una lettera aperta nella quale spiega le sue ragioni. Due pagine dattiloscritte dove il primo cittadino preannuncia che d'ora in poi a Milano la democrazia avrà un costo non soltanto ideale ma soprattutto economico. E nella quale i sindacati vengono accusati di difendere interessi corporativi, quelli dei vigili in particolare, con i quali è in corso da giorni un confronto dai toni accesi.

Cgil, Cisl e Uil intanto promettono battaglia, fermamente intenzionate a non versare una lira per un «diritto sancito dalla Costituzione». E invitano alla mobilitazione per la manifestazione del 20 che rischia di trasformarsi in una gigantesca protesta contro il sindaco del Polo. Sale la tensione per uno scontro che sembra, per il momento, senza vie d'uscita, tanto da investire direttamente anche il governo. Per stamattina il sindaco Albertini ha in programma un incontro, fissato già da tempo, con il ministro dell'Interno Giorgio Napolitano, al quale ieri si sono rivolti con un'interrogazione urgente tre senatori dell'Ulivo chiedendo «quali provvedimenti abbia adottato il ministro per rimuovere l'illegittima pretesa del sindaco di Milano e per garantire la manifestazione sindacale».

I giuristi parlano di diritti costituzionali violati? Albertini risponde anteponendo la priorità delle insaziabili casse municipali: «... Con 140 milioni (il costo degli straordinari dei vigili, ndr) la nostra amministrazione copre il costo del personale sufficiente a far funzionare, per un anno, un intero padiglione di una casa di riposo per anziani. Oppure, con 140 milioni, si somministrano 17.500 pasti agli stessi ospiti di una casa di riposo. A fronte di queste cifre, è così scandaloso che il sindaco s'interroghi se una manifestazione sindacale sia concepita in modo tale da gravare così pesantemente sulle casse comunali?».

Da Roma ribatte Pietro Larizza, segretario nazionale della Uil, che in una lettera inviata ad Albertini definisce la sua decisione «una scelta politica e non un atto di buona amministrazione», aggiungendo che «la libertà di manifestare non può essere regolata da criteri economici». Mentre il costituzionalista Paolo Barile spiega che la determinazione del primo cittadino di Milano «viola chiaramente il diritto di riunione ma anche il diritto di libera espressione del pensiero». «Perplesso» sulla decisione di Albertini si dichiara anche Achille Serra, esponente del Polo, ex questore di Milano: «La mia preoccupazione reale è che a fare le spese di questa controversia siano i vigili, che rischiano di rimanere alla fine senza straordinari». Il consigliere dell'opposizione Alberto Mattioli propone invece di far conoscere ai cittadini «le tabelle con le tariffe per manifestazioni sportive, parate militari, processioni, cortei secessionisti o iniziative per l'unità d'Italia».

E' un crescendo di sfide. I sindacati chiedono d'incontrare il prefetto e annunciano che manderanno la fattura da 140 milioni al vicesindaco di An Riccardo De Corato che per primo ne ha chiesto il pagamento. E De Corato ribatte che la fattura finirà davanti ai giudici: «Se questi non pagheranno, bisognerà andare in giudizio». Ieri i vigili, che nel pomeriggio hanno organizzato un presidio «unitario» davanti a Palazzo Marino, si sono dichiarati disponibili a garantire il servizio per il 20 rinunciando agli straordinari: nel contempo hanno però comunicato di aver dichiarato lo stato di agitazione e il conseguente blocco dello straordinario a partire proprio dal 20 settembre. «Con questa decisione - commenta Albertini nella sua lettera - i vigili dimostrano di essere più sensibili al richiamo corporativo che al compito per cui sono stati assunti». Ma c'è di più: i rappresentanti sindacali di categoria di Cgil, Cisl e Uil annunciano che sfileranno in manifestazione in divisa, sfidando il rischio di sanzioni disciplinari e denunce per insubordinazione.

Infine le opposizioni hanno reso noto che durante la prossima seduta del Consiglio comunale chiederanno con una mozione che il Comune di Milano conceda il proprio patrocinio alla manifestazione del 20: in questo modo i costi verrebbero riassorbiti dal Comune. Mentre gli esponenti sindacali dei «ghisa» intravedono come unica soluzione che il sindaco modifichi i turni di servizio, in modo da far rientrare il lavoro degli agenti nell'amministrazione ordinaria, senza costi aggiuntivi.

Paolo Colonnello

Il primo cittadino «Con quel denaro preferisco pagare 17.550 pasti agli ospiti di una casa di riposo»

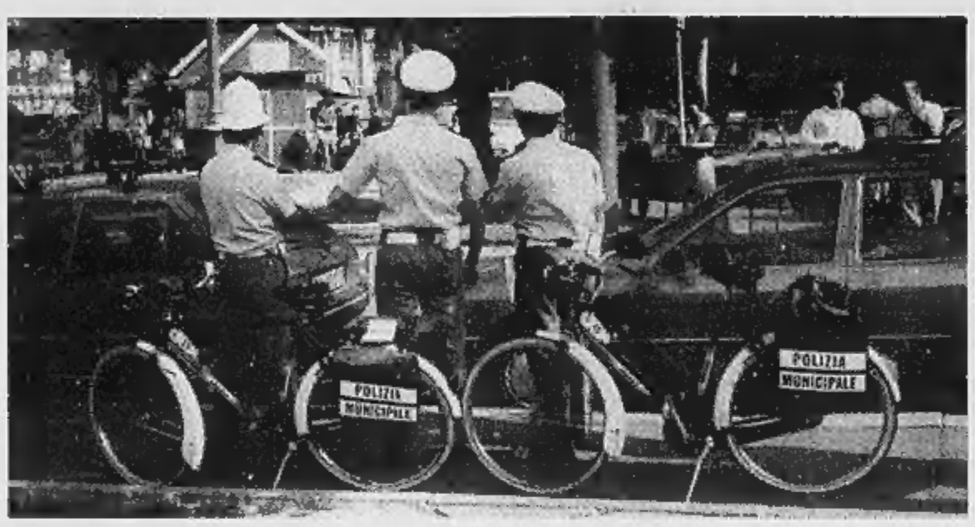

Un gruppo di vigili urbani da ieri in aperto contrasto con il sindaco Albertini

Martinazzoli

Oggi prepara il gran rientro

ROMA. Ha fatto tutto con la massima discrezione Mino Martinazzoli. Ha invitato una trentina di esponenti della vecchia sinistra dc e gli ha dato appuntamento per questa mattina all'hotel Cicerone, a due passi dalla casa romana di Francesco Cossiga. Un incontro riservatissimo per «celebrare» un piccolo evento: il ritorno alla Grande Politica di Martinazzoli. Fra un anno scadrà il mandato di sindaco di Brescia e Martinazzoli, che più volte aveva annunciato il ritiro dalla politica, non sembra avere alcuna intenzione di uscire di scena.

Ma il ritorno alla politica di Martinazzoli è tanto più curioso perché coincide con l'attivismo di altri ex leader democristiani - Cossiga, Segni, De Mita - diversissimi tra loro, ma tutti presi dalla stessa idea: la costruzione di una forza cattolico-liberale che riprenda il suo posto sullo scenario politico dopo la stagione di Forza Italia. La lista degli invitati è segreta, così come doveva restare segreto l'incontro. Ma qualcuno ha spifferato la notizia e oggi al Cicerone il tenebroso Mino rischia di ritrovare qualche curioso in più.

[f. mar.]

Baget Bozzo

Querelato da Pericu

GENOVA. Per alcune dichiarazioni, rilasciate l'altro ieri in una intervista pubblicata sull'edizione genovese de *Il Giornale*, il candidato a sindaco di Genova del centrosinistra ed ex parlamentare, Giuseppe Pericu, ha querelato per diffamazione il sacerdote e politologo Gianni Baget Bozzo.

Il candidato sindaco dell'Ulivo ha aggiunto che chiederà anche un risacimento di un miliardo da destinarsi a beneficenza. Pericu - ordinario di diritto amministrativo alla Statale di Milano e noto avvocato con studi in molte città - ha ritenuto «oltraggiose e lesive della sua onorabilità professionale» alcune espressioni di Baget Bozzo nei suoi confronti.

Baget Bozzo dice che Pericu si sarebbe arricchito «grazie a quel Craxi che ora dice di non conoscere; ha sempre servito il potere; più che un consulente era un esecutore puro».

E infine: «il ministro dei Trasporti Claudio Burlando, che è il nuovo Taviani, ha trovato in lui il perfetto signorsì». Il professor Pericu, 60 anni, ha sempre gravitato nell'area socialista. E' stato deputato dal 1994 al 1996.

[p. l.]

DALLA PRIMA PAGINA

GIUBILEO PEGGIO DELLE OLIMPIADI

una situazione simile, di terremoto e di naufragio, l'immaginaria *rievangelizzazione* giubilare, guidata e manipolata da una gerarchia trionfalista che è parte del Buco Nero, è una specie di paesaggio per dépliant turistico, sfringuellante di un riposo introvabile.

Avrebbe senso evangelico puntare violentemente sull'attesa messianica, perché siamo bilicati tra Venuta messianica e totale nullificazione tecnologica, ma questo implica accettazione dell'aborrita tragicità della nostra condizione: si tratta di attendere un Messia che non verrà, che si annuncia soltanto per mezzo di catastrofi. Léon Bloy attendeva l'Agnello per l'anno in cui morì, il 1917: e venne Lenin! E a Gerusalemme chi arrivò? Un generale inglese... Ma messianisti e cristiani consapevoli potranno fare i clowns beckettiani e attendere indefinitamente, gloria stracciona, Godot.

Un *evento spirituale* che si sdoppia in occasione di rilancio per Roma e in affarone turistico nazionale, genere Olimpiadi del santino, Olimpiadi della pizza alla baraka pontificia, un evento spirituale che si attua con restauri stanziamenti statali, con lavaggi di facciate che coprono stanze di delitto, lo puoi credere tale soltanto se sei partecipe della truffa, se vai in cerca di un profitto dall'impostura.

Quelli che hanno temuto e contrastato le Olimpiadi a Roma, senza denunciare la menzogna e i pericoli del Giubileo, hanno visto il filo di paglia e non la trave. Un falso evento spirituale è molto peggio, perché lo spirituale tradito, adoperato come paravento, attira castighi, si vendica.

Tralascio il traffico di corruzione e corrotti-corruttibili, inevitabile. Ragguagli non mancheranno. Il movimento di persone non sarebbe la cosa più micidiale (a parte i servizi da fornirgli e l'impossibilità di smaltire i rifiuti) se non fosse da sospettare fortemente la reale intenzione di molti di quegli assetati di spiritualità basilicale romana. L'occasione di un colossale banchetto per tagliaborse, scippatori, rapinatori, trafficanti di droga, venditori di carne umana bianca e nera, in un'Italia già ora pochissimo protetta e del tutto indifendibile in periodo di afflusso incontrollato, chi di loro vorrebbe perderla?

Facciamo pure l'ipotesi dei trenta milioni. Se anche si riducessero a venti, i giubilari, tutti con méta Roma, sarebbe già cifra di spavento. Ma teniamo conto di questo: almeno un paio di milioni, di quei trenta o venti, *non ne ne andranno più*. Arrivati come pellegrini, resteranno come clandestini. E di questo lascio giubilare gli scemi. Approfittando della simpatica babele, altri clandestini sbarcheranno, senza alibi di pellegrinaggio, mentre nel frattempo quanti, in due anni, si saranno aggiunti a quelli che ormai non possiamo più contare?

Il «rilancio di Roma», il «bagno di modernità» in cui vogliono *tuffare* questa povera, invivibile capitale è, in epoca di crescente terrorismo mondiale, un pericolo ancora più grave. Mettere in vista, concentrare telecamere, attira atti dimostrativi da parte di fanatici per i quali versare il sangue è come vuotare una coca cola. Le braccia tese di un Papa in piazza San Pietro sono così totemiche e apotropaiche da tenere lontane tante minacce?

Contiamoci, fra scettici. Forse non siamo tanto pochi.

Significativo il completo silenzio di leghisti-padanisti-serenissisti sul Giubileo. Qui c'è un caso di «Roma ladrona» vistoso come un branco di *Tyrannosaurus rex* - di Roma dispotica, anticivica, che non discute, che impone diarchicamente - come Stato e come Chiesa - il suo *evento spirituale* ai gnavi e ai pazzi, agli onesti e ai malfamati, all'italo e allo slavo, al sudtirolese e all'eolico, e tutti quanti devono accoglierlo, con le piaghe che comporta, come grazia di Dio: eppure su questa faccenda, dal terribile tribuno secessionista, neanche uno scricchiolio, neanche una manina alzata dal podio *verde qué te quiero verde*... Perché? C'è qualche genuino politologo che me lo spieghi? Sul Giubileo Roma ha il fianco scopertissimo e nessuna freccia, nessuna, dal Nord, gli arriva...

La verità è che la giungla degli impostori è fittissima, inestricabile. Sarà il caso di far rientrare nel linguaggio corrente l'espressione perduta, così graziosa: *mendacium incarnatum*. E guai a chi dubita, a chi non crede.

Guido Ceronetti

Stato civile di Torino

NATI DENUNCIATI IL 8 SETTEMBRE 1997

Ambrisi Stefano; **Bardella** Marco; **Cascino** Ilaria; **Casu** Federica Tarsilla; **Colapano** Juri; **Civallari** Pietro; **Costa** Luca; **Cremasco** Kevin; **Cuomo** Lorenzo; **Degni** Francesca; **Gherra** Luca; **Hallilovic** Tajson; **Herradi** Khaddouj Caterina; **Mao** Federico; **Marler** Emma; **Mascia** Benedetta; **Paradiso** Alice; **Piazza** Daniel; **Piutino** Giulia; **Poggio** Alessandro; **Primerano** Marika; **Ricotta** Simone; **Risolo** Giorgia; **Sorba** Stefano; **Zanone** Gianluca; **Zoushi** Marian

MORTI DENUNCIATI IL 9 SETTEMBRE 1997

Negli Ospedali: **Rosso** Aldo, anni 60, S. Giovanni Antica Sede Oncologica, nato a Odalengo Grande (AL); **Guarise** Igina in Montanaro, a. 69, Evangelico Valdese, nata a Legnago (VR); **Righetti** Alda ved. Ferri, a. 98, Maria Vittoria, nata a Corlano (FG); **Zanetti** Giovanna, a. 65, Molinette, nata a Torino; **Disapio** Michele, a. 78, Gradenigo, nato a S. Severo (FG); **Viganò** Antonia, a. 85, Cottolengo, nata a Casatenovo (CO); **Riccardi** Nadia ved. Paolini, a. 83, MaurizIano Umberto I, nata a Reggio di Calabria; **Cioli** Raffaello, a. 87, MaurizIano Umberto I, nato a Livorno; **Rabellino** Luigi, a. 80, Molinette, nato a Torino; **Draghini** Ivo, a. 50, Giovanni Bosco, nato a Guastalla (RE); **Calvi** Walter, a. 62, Molinette, nato a Torino; **Dammicco** Michelangelo, a. 62, Giovanni Bosco, nato a Carbonara di Bari ora Bari (BA); **Vettoretto** Ruggero, a. 57, Molinette, nato a Riese Pio X (TV); **Paglia** Domenico, a. 95, Cottolengo, nato a Torino; **Garello** Teresa ved. Senale, a. 76, Giovanni Bosco, nata a Vercelli; **Cossanetto** Angelo, a. 83, Molinette, nato a Torino; **Surace** Felicia in Morabito, a. 58, Giovanni Bosco nata a Reggio di Calabria; **De Rosa** Giuseppe, a. 70, Molinette, nato a Villarosa (EN); **Calé** Raffaele, a. 88, Molinette, nato a Brindisi; **Peraldo** Aldo, a. 75, Molinette, nato a Sandigliano (VC); **Vanzella** Gioachino, a. 84, Maurizio Umberto I, nato a Marano di Piave (TV); **Tiengo** Emilia ved. Manlovan, a. 88, Molinette, nata Donada (RO); **Montalbano** Diego, a. 77, Maria Vittoria, nato a Orrani (USA); **Oggero** Margherita ved. Cerato, a. 86, MaurizIano Umberto I nata a Carmagnola (TO); **Turci** Giustizia ved. Ferrari, a. 93, Martini, nata a Vladana (MN); **Bucchieni** Maria ved. Biliotti, a. 87, Martini, nata a Calice al Cornoviglio (SP); **Procopio** Marianna ved. Mazzaferro, a. 78, Giovanni Bosco, nata a Cerenzi (RC).

Presso residenza: **Viberti** Rosina in Revelli, a. 74, via Graglia 18, nata a Savona; **Nichille** Vincenzo, a. 83, via Francesco Saverio Nitti 12, nato a Corato (BA); **Callegari** Onolina ved. Testo, a. 83, via Ponderano 7, nata a Ferrara.

Nati 26 - Morti 30

E' tornata alla Casa del Padre
Albina Garigllo ved. Garigllo
di anni 93

Ne danno il doloroso annuncio: i figli **Francesco** con **Livia, Caterina** con **Adriana, Mario** con **Maria Teresa,** nipoti, pronipoti, parenti tutti. Funerali in Trofarello venerdì 12 c.m. Parrocchia S. Quirico e Giuditta, partendo dalla piazzetta S. Giuseppe ore 10,00. Il Santo Rosario sarà recitato giovedì alle ore 20,30 Chiesa S. Giuseppe.
— **Ferrere,** 9 settembre 1997.

E' mancato all'affetto dei suoi cari
Giuseppe Rocca
anni 87

Ne danno il triste annuncio: la moglie **Palmina,** i figli **Paolo** con **Valeria** e **Anna Maria** con **Sergio,** i nipoti **Igor** e **Aurelio.** Funerali avranno luogo giovedì 11 c.m. ore 14,30 nella parrocchia S. Giovanna Antida di Moncalieri.
— **Moncalieri,** 10 settembre 1997.

E' mancato
Decimo Tassi

Tristemente lo annunciano: la moglie **Giovanna,** figlie, genero, nipote, parenti tutti. Funerali giovedì 11 settembre ore 10,00 Parrocchia Lucento.
— **Venaria,** 9 settembre 1997.

E' mancato il
prof. Arturo Genre

Lo annunciano la moglie **Maria Luisa Gariglio,** il figlio **Andrea** con **Monica,** il fratello **Raimondo,** la cognata, i nipoti, zii, cugini, parenti tutti, amici. Un particolare ringraziamento al prof. Caligaris Cappio ed a tutta la sua équipe medica e paramedica. I funerali in alta civile presso il Cimitero Monumentale, Tempio crematorio giorno e ora da destinarsi. Telefonare 817.22.65.
— **Torino,** 8 settembre 1997.

Zia **Laura, Gina, Gabriella** e **Carlo** con le rispettive famiglie sono vicini a Maria Luisa e Andrea.

Aldo Graziama e famiglia si stringono a Luisa ed Andrea nel ricordo del caro amico **ARTURO.**

Il **Presidente** e i **Membri** del **Comitato tecnico-scientifico,** la **Direzione,** la **Redazione** e i **Collaboratori** dell'**Istituto dell'Atlante Linguistico Italiano** piangono la prematura scomparsa del
prof. Arturo Genre
già Direttore dell'Istituto e ne ricordano le grandi qualità umane e scientifiche che hanno caratterizzato la sua esistenza e la sua attività di docente e studioso.
— **Torino,** 9 settembre 1997.

I **Membri** del **Comitato scientifico,** la **Redazione,** i **Collaboratori** e gli **Amici** dell'**Atlante Toponomastico del Piemonte Montano** piangono la perdita del
prof. Arturo Genre
ideatore e responsabile dell'impresa cui ha dedicato gran parte della propria vita di studioso.
— **Torino,** 9 settembre 1997.

Il **Rettore,** il **Senato,** il **Consiglio di Amministrazione,** il **Preside** della **Facoltà di Lettere e filosofia,** il **Corpo Accademico,** il **Dipartimento di Scienze del linguaggio e letterature moderne e comparate** e il **Personale tutto** dell'**Università di Torino** partecipano con profondo cordoglio la scomparsa del chiarissimo
prof. Arturo Genre
associato confermato per la disciplina di Fonetica sperimentale nella Facoltà di Lettere e filosofia, ricordando l'impegno da Lui profuso all'avoro della Università tutta.
— **Torino,** 10 settembre 1997.

Docenti, ricercatori e personale tecnico-amministrativo del **Dipartimento di Scienze del Linguaggio e Letterature moderne e comparate** dell'**Università di Torino** ricordano il
prof. Arturo Genre
con immenso rimpianto e ne ricordano le grandi doti di uomo e di studioso. In particolare si unisce al dolore dei famigliari, il **Gruppo di lavoro** dell'**A.I.E.P.O.** nel cui Comitato Scientifico l'indimenticabile **ARTURO** era membro.
— **Torino,** 10 settembre 1997.

La **Società di Sturi Valdesi** si unisce al dolore della famiglia per la scomparsa del
prof. Arturo Genre
caro amico e collaboratore.
— **Torre Pellice,** 10 settembre 1997.

Don **Antonio, Paolo, Eugenia, Angela, Luigina, Giuseppe** e **Silvana** e famiglie si stringono con affetto ai carissimi Luisa e Andrea.

Si uniscono al grande dolore di Luisa ed Andrea: **Monica, Maria, Gianni Cozzo** e famiglia **Pastorino.**

E' mancata
Maria Migliore ved. Migliore ved. Cavaglià

Lo annunciano il figlio **Almeno** con la moglie **Maria** e le figlie **Cristiana** e **Simonetta,** parenti tutti. Funerali in Santena giovedì 11 ore 16 dalla Casa di Riposo Forchino per la parrocchia.
— **Santena,** 10 settembre 1997.

Vola libera e felice
al di sopra delle nubi, nel sereno,
al di là del compleanni,
in un tempo senza fine,
nel persempre.
Ci incontreremo nel bel mezzo
dell'unica festa
che non può mai finire...
mia **GINA,** sei bellissima!

In seguito a tragica fatalità, dopo dieci mesi di tormentoso calvario, il Signore ha accolto fra le sue braccia
Regina Valsania vedova Sala

I funerali avvenuti mestamente lo annunciano i familiari tutti. Accanto a Bruno ritroverà la sua serenità. Un grazie infinito al dott. Amato per la sua opera illuminata, a tutti i medici e personale paramedico dell'ospedale S. Spirito di Bra per l'ammirevole competenza e rara sensibilità. Un abbraccio all'amica Irma per averla amata. Un pensiero riconoscente a chi ha voluto salutare **REGINA** accompagnandola nel suo ultimo viaggio ed ha condiviso con noi, con la preghiera, l'arrivederci del commiato terreno.
— **Torino,** 10 settembre 1997.

Continueremo, quando ci piacerà, i nostri discorsi fatti di temporali e di arcobaleni. Ti voglio bene. **Milly.**

E' mancato
Cesare Ambrosino (Giulio)

Lo annunciano la moglie **Adriana,** la figlia **Maria Grazia** col marito **Paolo,** nipoti **Giuliana** e **Roberto,** fratello, nipoti, la commossa **Delilla.** Funerali in Brozolo venerdì 12 c.m. ore 10,30 partendo alle 9,15 dall'Ospedale MaurizIano. Non fiori ma offerte per la ricerca sul cancro.
— **Torino,** 11 settembre 1997.

Il **Direttore Generale** del **Banco di Sicilia SpA,** dott. **Cesare Calotti,** anche a nome del **Personale tutto,** partecipa al cordoglio dei dott. Giovanni Bernabino per la scomparsa della madre, signora
Maria Fia Bernabino
— **Palermo,** 11 settembre 1997.

Il **Presidente** del **Consiglio di Amministrazione** della **Gestione Crediti SpA,** dott. **Domenico Spedale,** ed i **Consiglieri,** prendono parte al lutto dei dott. Giovanni Bernabino per la scomparsa della madre, signora
Maria Fia Bernabino
— **Palermo,** 11 settembre 1997.

Dario e **Ivana,** con papà e mamma partecipano al dolore di Luigi e famiglia per la scomparsa di
Mafalda Colosso
— **Settimo,** 10 settembre 1997.

E' mancato
Luigi Cane
di anni 73

Ne danno il triste annuncio la moglie **Adriana,** le figlie **Lucia** con il marito **Maurizio, Elisabetta,** i nipotini **Federico** ed **Edoardo** e famigliari tutti. Il funerale avrà luogo nella parrocchia di Mango (CN) giovedì 11 settembre alle ore 16.
— **Mango,** 10 settembre 1997.

Giovanni Matta con la figlia **Claudia,** e i nipoti **Ermanno, Fulvio, Carole** partecipano vivamente al dolore per la scomparsa di
Luigi Cane
— **Torino,** 11 settembre 1997.

Pierantonio Bo
Guerrino Calasso
Rinetta Di Donna
Giovanni Garetto
Adriana Volpe
ricordano **LUIGI.**

E' mancata
Maria Edoarda Valtorta nata Grillone

Ne danno annuncio i parenti tutti. La funzione funebre si terrà venerdì 12 settembre ore 8,30 parrocchia S. Benedetto, via Calleani 24, Torino. La tumulazione a Canale d'Alba nella tomba di famiglia.
— **Torino,** 9 settembre 1997.

Paola e **Luisa Ghisetti** sono affettuosamente vicini a Gianfranco e Palma in questo tristissimo momento.

Colleghi, infermieri ed **Amici** della **II Divisione di Neurologia** partecipano al dolore di Stefano per la perdita della mamma signora
Carla Rovei
— **Torino,** 10 settembre 1997.

Tutta la **Prima Clinica Neurologica** partecipa al dolore dell'amico e collega Stefano Sales.

Ci ha lasciati
Vito Nicola Plantamura
Cavaliere della Repubblica

Lo annunciano la moglie **Adele** e la figlia **Maria.** Funerali venerdì 12 settembre ore 11,45 parrocchia Sacro Cuore di Gesù, via Nizza 56.
— **Torino,** 10 settembre 1997.

E' mancato all'affetto dei suoi cari
Mario Carandina

Lo annunciano con dolore le figlie **Maria Teresa, Laura, Emanuela,** generi, nipoti e parenti tutti. Funerali venerdì 12 ore 10,15 Cappella cspedale Giovanni Bosco.
— **Torino,** 10 settembre 1997.

Il' mancato il
GEOMETRA
Giancarlo Gamerro
anni 59

Lo annunciano la mamma, moglie **Franca,** figli **Carola, Ettore** e famiglie, parenti tutti. Si ringraziano il dottor Vittorio Gallo, Personale Medico, Infermieristico Reparto Patologia ospedale S. Vito. Funerali giovedì 11 ore 15 chiesa parrocchiale Candia Canavese.
— **Torino,** 10 settembre 1997.

Il **Presidente,** i **Dirigenti** e tutto il **Personale** della **Kelémata SpA** prendono viva parte al dolore di Carolina Gamerro e della famiglia per la scomparsa del padre, signor
Giancarlo Gamerro
— **Torino,** 10 settembre 1997.

Famiglia **Fepe** partecipa.

Il **Rettore,** il **Senato,** il **Consiglio di Amministrazione,** il **Preside** della **Facoltà di Scienze M.F.N.,** il **Corpo Accademico,** il **Dipartimento di Matematica** e il **Personale tutto** dell'**Università di Torino** partecipano con profondo cordoglio la scomparsa del ch.mo
prof. Giorgio Ferrero
associato confermato per la disciplina di Meccanica dei continui nella Facoltà di Scienze M.F.N., ricordando l'impegno da lui profuso a favore della Università tutta.
— **Torino,** 10 settembre 1997.

E' tornato al Padre dopo lunga malattia
Armando Aguggia
anni 67

Ne danno il doloroso annuncio la moglie, la figlia, il genero e la nipote. Un particolare ringraziamento alle famiglie Raviolo-Mussetto e a tutto il personale medico ed infermieristico dell'ospedale di Ceva.
— **Torino,** 9 settembre 1997.

Tragicamente è mancato un grande amico
dott. Paolo Boca
anni 41

Inconsolabili ed affranti lo annunciano: la mamma, la moglie, la cugina **Anna,** fedele collaboratrice nel suo lavoro e parenti tutti. Funerali venerdì 12 corr. ore 10 parrocchia S. Croce (piazza Fontanesi). La presente è partecipazione e ringraziamento.
— **Torino,** 10 settembre 1997.

A sequia avvenute il marito **Battino,** la figlia **Nadia** con il marito **Mimmo Calerio** e i nipoti **Pietro** e **Luca** annunciano la morte di
Vera Makajeva Betti
Ringraziano il dott. Enrico Brizio di Castellazzo per l'assidua e amorevole assistenza prestata.
— **Cirié,** 11 settembre 1997.

NECROLOGIE - TARIFFE A PAROLA

NECROLOGIE: nome e cognome del defunto centrati, nonché eventuali titoli accademici ed onorifici: tariffa doppia. Località e data, obbligatorie in calce alla necrologia, vengono conteggiate per n. 4 parole.
ADESIONI: in presenza del nome e cognome centrati (tariffa doppia) sono obbligatori località e data in calce (conteggiati per n. 4 parole).
ANNIVERSARI: data e nomi centrati (obbligatori) tariffa doppia.
RINGRAZIAMENTI: con nome e cognome centrati (tariffa doppia) sono obbligatori località e data in calce (conteggiati per n. 4 parole).
Oltre a spese di trasmissione, Iva 19% per avviso.

Orario accettazione necrologie

Sportelli PK. Salone LA STAMPA Via Roma, 80
Lunedì/Venerdì 9-12,30; 14-18; sabato 9-12,30

Sportelli PK. Via Marenco, 32
Lunedì/Venerdì 8,30-21 (apertura continua)
Sabato ore 8,30-12,30; 14-21.
Domenica e festivi 18,30-21

ANNIVERSARI

11-9-1996 — 11-9-1997
Damaso Ranzini
Sempre nei nostri cuori e nel ricordo di chi lì ha voluto bene. Santa Messa domenica 14 settembre ore 17,30 parrocchia di Cavallirio.
— **Cavallirio,** 11 settembre 1997.

1962 — 1997
rag. Giorgio Collina
Sempre con me. **Marilena.**

1977 — 1997
Mario Bossi
Con immutato affetto.

1962 — 1997
dott. Filippo Franco
Sempre nei nostri cuori. **Carla, Elena, Enrico** con **Stella** e **Francesco.**
— **Grugliasco,** 11 settembre 1997.

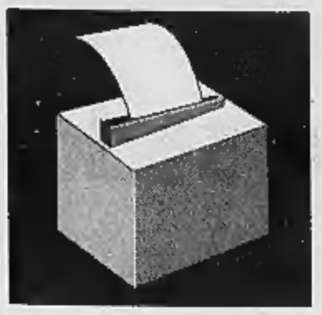

Per i sondaggi il 60% di favorevoli. Blair esulta, i tory: è la disgregazione del Regno Unito

La Scozia agli scozzesi, un sì annunciato

Si vota il referendum per l'autonomia da Londra

LONDRA
DAL NOSTRO CORRISPONDENTE

Oggi la Scozia decide il proprio futuro. Secondo gli ultimi sondaggi il referendum sulla devolution, una forma avanzata di autonomia dal governo centrale di Londra, si risolverà con un roboante sì. Un trionfo per Tony Blair e per il New Labour, che ha in Scozia salde radici, ma anche per i liberaldemocratici di Paddy Ashdown che già sognano futuri traguardi elettorali in quello che sarà il primo voto parzialmente determinato dal sistema proporzionale; per non dimenticare i nazionalisti scozzesi dell'Snp, in un primo tempo contrari all'autonomia, ma ora convinti che questo potrebbe essere il primo passo verso l'indipendenza che essi sognano. Il sondaggio pubblicato ieri dal «Glasgow Herald» dà il 61% dei voti al sì e soltanto il 20% al no.

Ma più cauti - e gli indecisi sono tanti che l'esito è tuttora incerto e gli allibratori rivedono di continuo le quotazioni delle scommesse - restano gli scozzesi sul secondo voto in programma: quello sui poteri del nuovo Parlamento scozzese - 129 seggi, elezione nel 1999 e assunzione delle nuove funzioni entro il 2000 - di decidere in tema d'imposizione fiscale. Di fronte all'ipotesi di veder aumentare del 3% le aliquote scozzesi sul reddito, gli elettori cominciano a domandarsi se sia davvero necessario. Soltanto il 45%, secondo il «Glasgow Herald», dice sì, mentre il 32% si oppone: l'esito è nelle mani dei numerosi «indecisi» (24%).

L'insistente «no» dei conservatori, per giunta indebolito dalla sospensione che la morte della principessa Diana ha imposto alla campagna per il referendum, ha avuto poco peso. Invano il leder dei Tories, William Hague, ha battuto di persona le maggiori città ammonendo dei pericoli che la devolution potrebbe comportare. Invano è comparsa in scena Lady Thatcher (e anzi i laboristi le hanno lanciato impietose frecciate: «La sua presenza è l'ultimo chiodo sulla bara dei no»). Hague si è trovato abbastanza isolato. «I veri Braveheart - ha detto - sono quelli che si oppongono a un Parlamento scozzese».

Blair ha replicato invitando gli scozzesi ad «avere fiducia in se stessi e nel loro futuro» e a «votare per un nuovo e moderno inquadramento della Scozia che consenta agli scozzesi di assumere le decisioni più vicine a loro e alle loro priorità». La Scozia, che ha già un diverso sistema legale e scolastico, una chiesa diversa e banconote diverse, è alle porte di quella che viene definita da Blair «la più grande svolta istituzionale britannica da tre secoli». Al nuovo Parlamento, infatti, sarà devoluta l'amministrazione dei fondi attribuiti alla Scozia e poteri totali in fatto di sanità, scuole, università, amministrazione locale, polizia, carceri, trasporti, arti.

I conservatori temono che questo sia il primo passo verso la disgregazione del Regno Unito, oltre che un modo per introdurre nuove tasse - anche se gli scozzesi dovessero dire no all'imposizione fiscale - in modo indiretto: sul turismo, per esempio, o sui servizi municipali. La loro, però, è una voce nel deserto, che poco può con un elettorato abbagliato dal sogno di prendere le distanze da Londra. [f. gal.]

I PROTAGONISTI

KENNETH MCALPIN, re degli Scoti (un tribù celtica giunta dall'Irlanda nel VI secolo), nell'843 divenne re anche dei Pitti, che dall'80 d.C. avevano resistito all'espansione dei romani costringendoli poi di fatto alla costruzione del Vallo per la protezione del Sud colonizzato. I Pitti cedettero il predominio agli Scoti. Tuttavia il dominio di questi ultimi, a causa di un confuso meccanismo di successione, fu contrassegnato da lotte intestine che ispirarono a Shakespeare il Macbeth. Il Malcolm della grande tragedia era un capo del clan Canmore che prese il potere nel 1057. La dinastia dei Canmore modernizzò il Paese introducendo istituzioni di stampo anglo-normanno: il ciclo si inceppò nel 1296 quando Alessandro III morì annegato.

WILLIAM «BRAVEHEART» WALLACE (circa 1270 - 1305) è stato reso famoso in tutto il mondo dal film interpretato da Mel Gibson: va ricordato tra i più famosi eroi scozzesi dell'indipendenza. Il suo monumento a Stirling, teatro della sua principale battaglia vittoriosa contro gli inglesi nel 1297, è visitato ogni anno da 170 mila persone. Dopo aver bloccato il primo tentativo di Edoardo I di sottomettere gli scozzesi, egli per un breve periodo amministrò la Scozia per conto di Giovanni di Baliol, che era tenuto prigioniero nella famigerata Torre di Londra. Sconfitto nel luglio 1298 da Edoardo a Falkirk, fu catturato nel 1305 e messo a morte come traditore (pur non avendo mai giurato fedeltà a nessun re inglese). La condanna fu eseguita a Londra mediante impiccagione, annegamento e squartamento.

ROBERT THE BRUCE (1274-1339), diventato re degli scozzesi dal 1306 come Robert I, raccolse l'eredità ideale di «Braveheart», la cui crudelissima morte non aveva piegato il coraggio delle popolazioni delle Highlands. Discendente di una famiglia normanna dove in ogni generazione il primogenito si chiamava Robert de Bruce, egli per ben sei volte si scontrò con Edoardo I d'Inghilterra, ma ogni volta fu sconfitto. Secondo la leggenda, il nuovo eroe scozzese trasse ispirazione da un ragno che aveva osservato a lungo: l'insetto cercava di costruire la sua tela e per sei volte aveva fallito, ma alla settima volta il tentativo aveva avuto successo. Dunque Robert the Bruce tentò per la settima volta di battere gli inglesi. Ed anche la sua costanza, come quella del ragno, venne infine premiata nella battaglia di Bannockburn, nel 1314, che aprì la strada al riconoscimento del suo trono e alla rinuncia alla supremazia da parte di Londra.

MARIA STUARDA, figlia di Giacomo V e Maria di Lorena, salì al trono bambina nel 1542, dopo la morte prematura del padre. Maria fu mandata in Francia dove sposò l'erede al trono. Dopo la morte del marito tornò in Scozia, dove era iniziata la riforma protestante. La nuova regina però era cattolica fervente: fu coinvolta nell'assassinio del nuovo marito, costretta ad abdicare in favore del figlio Giacomo VI e imprigionata. Fuggì dalla cugina Elisabetta, regina d'Inghilterra, che però la temeva come possibile pretendente al trono e la fece incarcerare e poi uccidere. La nobile famiglia scozzese degli Stuart regnò nel Paese dal 1371 al 1714 e in Inghilterra dal 1603 al 1714.

IL CASO

L'ORGOGLIO DEI CLAN

LONDRA
DAL NOSTRO CORRISPONDENTE

Gli scozzesi s'infuriano a sentir dire che i loro boschi e le loro terre sono un pezzo d'Irlanda. Ma irlandesi erano gli «Scots» che nel VI secolo attraversarono quella lingua di mare stabilendosi nella regione attorno all'odierna Argyll. Irlandese resta la lingua: il gaelico ancora oggi usato da 80 mila scozzesi (su una popolazione di cinque milioni) sebbene non da Sean Connery che si atteggia a campione del nazionalismo scozzese. E soprattutto irlandese è la «Stone of Scone», detta anche «Pietra del Destino», che lega la Scozia e la sua mitologia a quella d'Irlanda.

E' un blocco grigio-rossastro di arenaria che Giacobbe - si dice - usò come cuscino (Genesi 28) e che divenne in Irlanda trono dei re. Fu probabilmente portato a Scone nel IX secolo quando Kenneth I, dopo avere ereditato il regno scozzese di Dalriada dal padre Alpin, attraverso la fusione di pitti e scozzesi tentò con successo quello che non era riuscito neppure ai romani e al loro governatore Giulio Agricola, la creazione di un unico regno su tutta la Scozia.

Attorno a quella pietra generazioni di scozzesi hanno ricamato il loro nazionalismo, ben prima che tartane e cornamuse, whisky e haggis facessero la loro comparsa: soprattutto da quando Edoardo I se ne impossessò nel 1296 portandola a Londra. Era tenuta sotto il trono nell'abbazia di Westminster e soltanto l'anno scorso - ora è nel castello di Edimburgo - è tornata in Scozia accolta come la più grande reliquia nazionale. L'affronto della pietra rubata, anche se non solo quello, spiega l'avversione che ancora oggi gli scozzesi nutrono per i Sassenach (storpiatura gaelica di Saxon) e la ferocia con cui si batterono.

Indomita, la Scozia ha sempre cercato di distinguersi dall'Inghilterra: mantenendo un suo sistema legale, una sua Chiesa, un suo sistema educativo, una sua moneta. Quasi un sogno leghista, soprattutto se l'odierno referendum darà il via alla devolution, cioè alla concessione di una più completa autonomia amministrativa. Per capire tuttavia quale Scozia vada alle urne è necessario risalire a ritroso nella storia, alle battaglie di Braveheart (al secolo William Wallace, in film Mel Gibson) che furono tra le più sanguinose.

Proprio oggi gli scozzesi celebrano i sette secoli della battaglia di Stirling Bridge, quando la vittoria di Braveheart sull'esercito di Edoardo I (11 settembre 1297) parve vendicare il ratto della Pietra.

Il sogno non durò molto: Braveheart fu sconfitto dal re l'anno seguente a Falkirk e la Scozia di fatto sottomessa. Catturato nel 1305, Wallace fu portato a Londra, impiccato come traditore, squartato: i resti esposti come monito agli avamposti del Nord: Newcastle, Berwick, Stirling e Perth.

Toccò a Robert de Bruce, pochi anni dopo, la riconquista del regno: la battaglia decisiva fu quella di Bannockburn, nel 1314: Edoardo II, succeduto al padre, dovette abbandonare le terre a Nord del Solway Firth. Nel 1328 Edoardo III lo riconobbe re di Scozia e rinunciò a ogni pretesa. A spiegare le insofferenze di oggi, che sovente sfuggono al turista distratto, contribuiscono però episodi molto più recenti, che risalgono alla metà del XVIII secolo. Nel frattempo quello che non avevano ottenuto le armi era avvenuto per vie dinastiche. Alla morte di Elisabetta I (1603) erede naturale era Giacomo VI di Scozia, figlio di Maria Stuart (giustiziata nel 1587 per i suoi complotti contro Elisabetta): divenne re d'Inghilterra come Giacomo I, unificando le corone. Un secolo più tardi, con l'Act of Union del 1707, l'Inghilterra fu fusa con la Scozia in quello che è oggi (l'Irlanda si aggiunse nel 1801) il Regno Unito.

Ma gli scozzesi si ribellarono: nel 1715 e poi, con maggiori ambizioni, nel 1745. Guidati dal «giovane pretendente» Bonnie Prince Charlie (Carlo Edoardo Stuart) e sostenuti dai capi dei maggiori clan tentarono la via dell'indipendenza. Fu una disfatta. La sanguinosa battaglia di Culloden fra i 5 mila uomini del principe e i 9 mila del Duca di Cumberland - l'ultima che si sia combattuta su suolo britannico - fu un massacro; e la nazione scozzese ne uscì a pezzi. Da allora, e fino al 1782, la repressione fu durissima. Furono proibiti tutti i simboli e le tradizioni della Scozia: le manifestazioni di clan, le cornamuse, le tartane (ne esistono circa 1300, anche se a quei tempi non si identificavano con precisi clan e famiglie). Fu quella la vera umiliazione, che ha lasciato segni profondi fino a oggi, sebbene già nel 1822 re Giorgio IV avesse tentato un gesto distensivo presentandosi a Edimburgo come Stuart, indossando per l'occasione la tartana oggi nota come Royal Stuart. Riuscì soltanto a lanciare una moda: quella delle tartane, da allora distinte fra clan e clan, fra reggimento e reggimento.

E' oggi il settimo centenario della vittoria di Braveheart

Con le cornamuse davanti a Westminster per protestare contro la soppressione di alcuni battaglioni scozzesi (nel 1991) Sotto Sean Connery il volto più noto del nazionalismo scozzese

Primo: non diventerai mai inglese

Otto secoli di battaglie per non piegarsi all'invasore

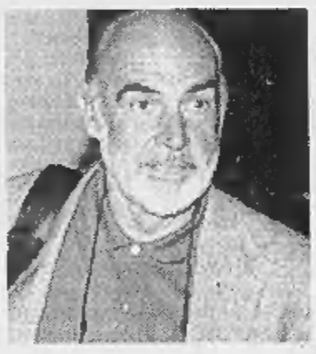

Sarebbe stata la letteratura a rilanciare in pieno il nazionalismo scozzese: prima con il poeta Robert Burns, poi con il romanziere Sir Walter Scott. Burns raccolse tutti i canti del suo Paese, usando talora il lallans, il dialetto scozzese: sue le parole dello struggente «Auld Lang Syne», ora adottato persino in Inghilterra come inno alla lontananza. E suo, soprattutto, «Scots wha hae». Significa «gli scozzesi che hanno»: secondo il mito sono le parole pronunciate da Robert de Bruce alle sue truppe, ricordando Braveheart, prima della vittoriosa battaglia di Bannockburn: «Scots, wha hae wi' Wallace bled...»; «scozzesi, che avete sanguinato con Wallace...».

Sono le parole con cui, ogni anno, la Scozia celebra - cornamuse, haggis, lacrime, poesie - la «Burns Night». E' la sera - 25 gennaio - in cui il whisky (dal gaelico «uisge beatha», si pronuncia uskebé» e significa «acqua di vita») scorre e fiumi e il sentimento patriottico straripa. Oggi il whisky e le tartane sono, in giro per il mondo, un fenomeno essenzialmente commerciale. Ma in Scozia, con le lamentose nenie delle cornamuse che ripercorrono secoli di battaglie e di massacri, e con i meravigliosi castelli oggi travolti dai turisti, sono simbolo dell'orgoglio nazionale, che ha sempre impedito la totale sottomissione a Londra. «Whisky e libertà», cantava Burns. E il nazionalismo fa breccia.

Fabio Galvano

FRANCIA

In molti casi l'intervento sarebbe avvenuto all'insaputa delle pazienti, i medici rischiano 10 anni

Parigi, lo scandalo delle sterilizzazioni

Coinvolte 15 mila donne con handicap, il governo ordina un'indagine

PARIGI
DAL NOSTRO CORRISPONDENTE

Per sterilizzare - spesso a loro insaputa - le 15 mila donne con handicap mentali più o meno gravi di cui il periodico «Charlie Hebdo» rivelava ieri il calvario - i medici francesi non possono giustificarsi invocando leggi eugenetiche sull'esempio svedese. E tuttavia, malgrado la legge protegga i cittadini (incluse le persone più deboli) contro le «mutilazioni», la pratica sarebbe tuttora diffusa.

Non solo. Il fenomeno era da anni a conoscenza di associazioni, ricercatori e politici - perlomeno alcuni - senza che nessuno o quasi ritenesse opportuno intervenire. C'è voluto un outsider come il settimanale satirico, sceso in campo con veemenza l'anno scorso nella vicenda sans-papier, per far deflagrare l'affaire e scuotere l'establishment. Il superministro Martine Aubry (Lavoro, ma con delega alla Solidarietà) ha disposto un'ampia indagine. Qualora le sue risultanze giudicassero arbitrarie le sterilizzazioni coatte, i medici rischieranno il carcere fino a dieci anni e ammende per 500 milioni. Una simile eventualità appare tuttavia improbabile. Sono talora le famiglie a esercitare pressioni per sterilizzare le handicappate, si mormora. Anche quando sarebbero ipotizzabili metodi contraccettivi efficaci. E da istigatrice, la classe medica si ritrova complice.

La cifra di quindicimila sterilizzazioni, ripresa da «Le Monde» parrebbe attendibile. Copre, in definitiva, l'ultimo trentennio, provando che tale politica sanitaria - ammettendo vi fosse un disegno preciso - non ha conosciuto differenze sensibili secondo l'alternanza politica. In altre parole, se lo scandalo «sangue contaminato» (cui circa mille emofiliaci debbono il contagio da Aids) fu l'appannaggio della sinistra, l'attuale sembra ripartirsi fra gauche e destra, unanimi perlomeno nel disinteressarsi al tema «lasciando fare» i medici.

Chi sono le vittime? Ragazze trisomiche, ma pure donne «caratteriali» o dal quoziente intellettivo modesto. «Charlie Hebdo» raccoglie qualche testimonianza. Alla ventiduenne Cécile, che narra la grave depressione successiva, hanno legato le trombe di Falloppio. Per ingannare Virginie - «voleva essere mamma» - le dissero che era necessario operarla all'anca. In realtà, la sterilizzarono. L'agenzia «France Presse» espone inoltre la storia di Michelle. Sorda, voleva sposarsi e procreare. La madre ottenne che la sterilizzassero.

Stupisce, in definitiva, che la nozione di «handicap mentale» cui si ricorre per invocare l'intervento chirurgico copra stadi eterogenei dalla gradazione assai estesa. Le patologie gravi sul piano clinico s'intrecciano con altre dalla consistenza - si direbbe - più sociale. Le basse votazioni scolastiche, una famiglia incapace di seguire l'adolescente, il carattere aggressivo... inducono a preconizzare la sterilizzazione. E l'avviso dell'interessata (qualora la si informi, il che non accade sempre) è solo consultivo.

La questione appare complessa e multiforme. Vengono messi in causa l'aspetto legale e clinico, l'assistenza scolastica e sanitaria, la tutela familiare e quella che incombe a tutori esterni. Ma pur evitando schematizzazioni e condanne unilaterali è difficile non interrogarsi su di un metodo che - volendo proteggere le donne - finisce con il mutilarle. Non si può peraltro escludere che la piaga sia ancor più estesa. Sarebbero migliaia le immigrate da Maghreb e Africa sterilizzate nei primi Anni 60 per evitare loro (o meglio allo Stato assistenziale transalpino) una prole troppo numerosa.

Il ministro Martine Aubry

Enrico Benedetto

Imbarazzo in Israele per i consigli del Presidente prima dell'incontro con Netanyahu

Weizman alla Albright: con Bibi picchia sodo

L'inviata Usa sostiene il premier nella lotta al terrorismo ma lo critica sugli insediamenti

TEL AVIV
NOSTRO SERVIZIO

Nel tentativo di «riportare sui binari il processo di pace» in Medio Oriente, il Segretario di Stato Usa Madeleine Albright ha ieri esortato il presidente dell'Autorità nazionale palestinese Yasser Arafat a combattere in modo deciso il terrorismo islamico e - nel corso di un lungo colloquio a Gerusalemme - ha al tempo stesso ricordato al premier israeliano Benyamin Netanyahu che dovrà astenersi dalla politica del fatto compiuto nei Territori e realizzare comunque due ridispiegamenti militari molto attesi dai palestinesi.

«Una conversazione gradevolissima», hanno detto Netanyahu e la Albright incontrando i giornalisti al termine dell'incontro. Ma le loro successive dichiarazioni hanno lasciato il dubbio che le divergenze siano rimaste inalterate.

Netanyahu ha detto che dopo quattro anni di ambiguità adesso «Arafat deve scegliere se vuole la pace con Israele oppure con Hamas». «Non può averle entrambe», ha puntualizzato. «Finora - ha proseguito il premier - Arafat ha fatto ben poco per reprimere il terrorismo». Dopo l'attentato del 30 luglio Israele ha compiuto arresti nei Territori e ha sventato alcuni attentati. Da parte palestinese, a suo avviso, non c'è stato un impegno adeguato. E i recenti arresti di islamici compiuti dall'Anp? «Hanno preso le sardine, non i pescecani», ha risposto il premier. In questo stato di cose sarebbe impensabile che Israele consegnasse ad Arafat «aree addizionali» della Cisgiordania.

Alla sua prima missione in Israele in qualità di segretario di Stato la signora Albright ha condiviso solo la parte iniziale dell'analisi del premier. «La questione della sicurezza occupa un posto di rilievo sulla mia agenda», ha assicurato. «La repressione del terrorismo è una "conditio sine qua non" per il processo di pace - ha convenuto -. Arafat deve assolutamente smantellare l'infrastruttura dei terroristi».

Ma a questo punto la emissaria del presidente Clinton ha imboccato un bivio. Ha detto a Netanyahu che è lodevole la sua intenzione di puntare a un assetto definitivo nei Territori «anche se ciò - ha sottolineato - non può significare la non-realizzazione degli accordi ad interim». In parole povere, gli Stati Uniti ritengono come l'Anp che Israele debba realizzare i promessi ridispiegamenti in Cisgiordania. La signora Albright ha anche citato le «azioni unilaterali» (velata allusione agli insediamenti, al tunnel presso la Spianata delle Moschee, al rione di Har Homà, al congelamento del trasferimento di fondi destinati all'Anp) compiute da Israele «che hanno disperso lo "spirito di Oslo" e minato la fiducia reciproca». Per Israele non ci può essere una vera sicurezza, secondo la Albright, senza una vera pace: ossia senza un rapporto di cooperazione con Arafat.

In precedenza - in una conversazione a cuore aperto con il capo dello Stato Ezer Weizman - la signora Albright si era sentita pregare di essere «inflessibile con Netanyahu, così come a suo tempo lo fu

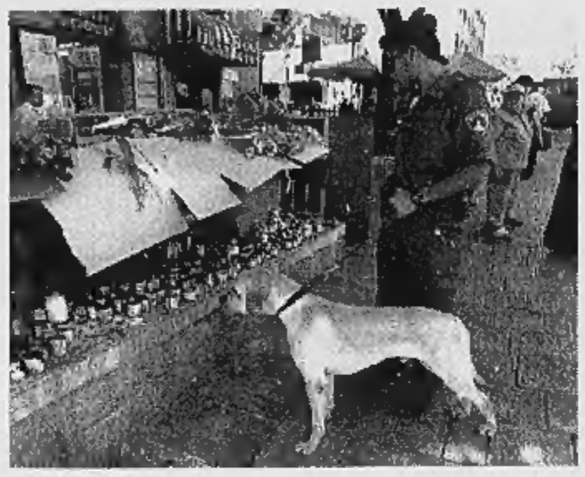

Il segretario di Stato piange al Memorial Center per i morti dell'Olocausto

Henry Kissinger con i dirigenti israeliani. «Se è necessario - le ha consigliato Weizman in una colazione di lavoro - batta il pugno sul tavolo». Come avvicinare le posizioni di Arafat e Netanyahu? Weizman le ha suggerito di «sbatacchiare con vigore le loro teste». «Usi la sua immaginazione, organizzi una nuova Camp David», ha concluso, secondo le pepate rivelazioni del portavoce della Albright. Nel giro di pochi minuti vari deputati di destra hanno invocato le dimissioni del capo di Stato. Ma al termine dell'incontro Netanyahu-Albright nell'ufficio del primo ministro si vedevano volti distesi.

La signora Albright ieri ha pianto davanti al muro della Rimembranza a Gerusalemme, mentre rendeva omaggio ai milioni di ebrei uccisi nei campi di sterminio nazisti. Il segretario di Stato americano non ha potuto trattenere le lacrime quando un cantore ha intonato una canto funebre.

Ed oggi la Albright sarà ospite dei palestinesi che hanno preparato per lei una chilometrica lista delle «infrazioni israeliane degli accordi di Oslo» in risposta a quella analoga pubblicata martedì dagli israeliani. L'Anp le consegnerà un documento sulle «attività terroristiche» compiute nei Territori da estremisti ebrei. Con un gesto senza precedenti, la signora Albright potrà inoltre parlare direttamente ai palestinesi dei Territori dai microfoni della Voce della Palestina.

Aldo Baquis

La Albright con il presidente Weizman in visita a una vittima dell'ultimo attentato

Un soldato israeliano con il suo cane guarda le candele e i fiori deposti a Ben Yehuda dove tre uomini-bomba si sono fatti saltare in aria

Il Libano

«Bloccato sbarco degli israeliani»

TEL AVIV. Ancora una nottata di fuoco nel Libano meridionale. Dopo la cruenta battaglia di Insarya - dove giovedì scorso 12 membri di un'unità di élite israeliana sono stati uccisi in un'imboscata tesa loro da guerriglieri sciiti - le batterie della contraerea libanese sono nuovamente entrate in azione all'alba di ieri quando da Ovest hanno visto avvicinarsi alla costa elicotteri israeliani.

I mass media libanesi hanno poi affermato che l'esercito nazionale libanese ha così sventato un nuovo raid terrestre israeliano, ma la notizia non ha trovato conferma a Tel Aviv.

Secondo la ricostruzione fornita dalla polizia libanese gli elicotteri sono comparsi a Jiye e a Sidone, due località distanti 10 chilometri una dall'altra. In entrambi i casi sono stati accolti da un nutrito fuoco di sbarramento. Al tempo stesso l'artiglieria libanese ha cercato di colpire anche le motovedette israeliane che incrociavano al largo.

In Israele una speciale commissione di inchiesta militare sta ancora cercando di capire la esatta dinamica della battaglia di Insarye e in particolare se gli Hezbollah sciiti avessero avuto informazioni precise sull'imminenza dell'operazione. Secondo la testimonianza di uno dei feriti, il fuoco dei guerriglieri è cominciato solo un quarto d'ora dopo la prima esplosione (provocata da una mina anti-uomo Climagor) ed era alquanto impreciso. «In realtà ancora oggi nessuno sa con certezza cosa sia successo in quell'aranceto», ha detto ieri il portavoce militare Odad Ben-Ami.

Ciò non di meno va avanti la trattativa fra Israele e gli Hezbollah grazie alla mediazione della Croce rossa internazionale. Israele chiede di poter aver indietro le spoglie di Itamar Ilya, il militare rimasto sul terreno, mentre gli sciiti chiedono la scarcerazione in massa dei loro compagni detenuti in Israele.

Ieri intanto fonti della sicurezza palestinese hanno affermato che erano militanti degli Hezbollah i cinque kamikaze fattisi esplodere a Gerusalemme il 30 luglio e il 4 settembre in due attentati attribuiti invece da Israele a gruppi integralisti palestinesi. La notizia - apparsa sul quotidiano Al Hyat al-Jadida - non ha suscitato reazioni in Israele. **[a. b.]**

Dopo l'intervento di Kofi Annan («Non è più un affare interno»), dagli Usa un appoggio al presidente Zeroual

Clinton irrompe nella tragedia d'Algeria

L'ambasciatore americano: linea dura contro gli autori delle stragi

WASHINGTON
DAL NOSTRO CORRISPONDENTE

Pieno appoggio degli Stati Uniti alla linea dura del presidente Liamine Zeroual in Algeria contro il terrorismo. Il massacro della settimana scorsa ha infatti spinto l'amministrazione Clinton a rendere più vigoroso e visibile il sostegno americano al regime algerino.

L'occasione è stata l'udienza di fine mandato dell'ambasciatore americano ad Algeri Ronald Neumann al palazzo presidenziale. «Gli Stati Uniti appoggiano le misure militari per la protezione dei civili - ha detto Neumann -, la continuazione di questi massacri orribili è un crimine per qualsiasi Paese civile».

Neumann si è affrettato a precisare che le misure militari del governo di Zeroual dovranno essere «compatibili con uno Stato di diritto». Ma ad Algeri alcuni hanno letto le parole dell'ambasciatore come un via libera di Washington ad una durissima reazione militare del governo per schiacciare il Gia (Gruppi islamici armati).

La tensione nel Paese continua ad essere altissima dopo l'eccidio di sabato scorso, in cui oltre ottanta persone, tra cui donne e bambini, sono stati trucidate nei pressi di Algeri. E pare che tra la popolazione civile molti si stiano armando per difendersi da altri attacchi.

Al di là delle varie interpretazioni, le parole dell'ambasciatore Neumann (che seguono di pochi giorni quelle del Segretario Onu Kofi Annah, secondo il quale le stragi non sono più esclusivamente un affare interno all'Algeria) riflettono soprattutto il forte sostegno degli Stati Uniti a Liamine Zeroual, sostegno che fino all'anno scorso era stato molto più tiepido. L'evoluzione della posizione americana, spiegano al Dipartimento di Stato, è la conseguenza del progressivo rafforzamento di questo regime.

«Gli Stati Uniti - ha insistito l'ambasciatore Neumann - appoggiano le riforme politiche ed economiche del presidente Zeroual. Incoraggiano la riconciliazione nazionale e l'inclusione nel processo politico di tutti coloro che respingono la violenza».

L'analisi di Washington è che per quanto terribili siano gli eccidi, essi non alterano la situazione di fondo. In altre parole, il Gia e la sua campagna di terrore e di violenza non costituiscono più una pericolosa minaccia al regime.

«L'Algeria non rischia più di diventare un Paese fondamentalista» - dicono fonti diplomatiche -, lo scontro tra forze governative e terroristi non si trasformerà in una guerra civile. La situazione algerina somiglia sempre di più a quella in Spagna, dove gli attentati dell'Eta continuano a insanguinare il Paese senza per questo costituire una minaccia seria all'integrità del Paese».

La posizione americana si è dunque molto avvicinata a quella francese, di aperto sostegno a Zeroual. Parigi si era trovata a lungo sola nel difendere il regime e nel criticare i tentativi di dialogo avviati da Sant'Egidio con l'avallo della Santa Sede. Ora non lo è più. «E la differenza rispetto a un anno fa - dicono a Washington - è che nel frattempo Zeroual si è molto rafforzato».

Andrea di Robilant

BENETTON

Catalogo a Gerusalemme

TEL AVIV. Sarà intitolato «Nemici» e ambientato nei due settori di Gerusalemme il nuovo catalogo che il fotografo italiano Oliviero Toscani si accinge a preparare per la «Benetton». Toscani - che è atteso in Israele nei prossimi giorni - prevede di riprendere palestinesi a Gerusalemme Est ed ebrei a Gerusalemme Ovest e cercherà di individuare momenti di contatto fra le due comunità ostili. L'obiettivo racconterà le storie comuni di ebrei e palestinesi che ogni giorno vivono e collaborano insieme, superando le barriere dell'odio. La sua visita avviene in un momento molto delicato: a pochi giorni dall'attentato suicida compiuto da tre «kamikaze» islamici a Gerusalemme Ovest (otto morti, 200 feriti) e mentre i servizi di sicurezza israeliani avvertono che sono possibili nuove stragi. Toscani aveva già realizzato un catalogo pubblicitario nel 1995 a Gaza. [Ansa]

Il presidente Clinton

Con il premier spagnolo «convergenze» sulla riforma del Welfare

Pace fatta tra Prodi e Aznar

Vertice a Bologna: pieno accordo sull'Euro

BOLOGNA
DAL NOSTRO CORRISPONDENTE

Grande amicizia e volontà comune di lavorare per l'Europa. Si ricompone sotto le Due Torri di Bologna il dissidio tra Italia e Spagna. Nelle sale affrescate di Palazzo D'Accursio, antica sede della municipalità, Romano Prodi e José Maria Aznar si stringono la mano, sancendo piena sintonia e reciproca collaborazione sull'Euro, il futuro dell'Unione Europea, l'allargamento, l'accordo di Schengen, il Medio Oriente, i Balcani.

E' un vertice all'insegna della ritrovata concordia, quello aperto ieri nella città di Romano Prodi, al quale partecipano anche 16 ministri dei due governi (Esteri, Tesoro, Interni, Difesa, Cultura e Pubblica Istruzione, Industria, Lavoro, Agricoltura). Definitivamente superato il «malinteso» del vertice dello scorso anno a Valencia, dove secondo il premier spagnolo Prodi avrebbe cercato con la Spagna un'intesa per «ammorbidire» i parametri dell'Unione monetaria. Un'affermazione che aveva irritato Prodi e che il governo italiano aveva smentito con forza.

In attesa della conferenza stampa dei due premier, che si terrà oggi in tarda mattinata al termine dei colloqui bilaterali, il portavoce della Presidenza del Consiglio Riccardo Franco Levi ha parlato di un vertice «tranquillo, sereno e amichevole». E con il portavoce del governo spagnolo, ha aggiunto: «C'è stata una grande, grande, grande identità di vedute». Mentre sul tema specifico dell'Unione Europea, è stato assicurato, «il discorso è stato rivolto al futuro più che al passato». Sull'Euro, Prodi e Aznar, «hanno parlato assolutamente ad una voce» nel ribadire la determinazione di rispettare tempi, modi e calendari».

Il ministro degli Esteri Lamberto Dini ha sottolineato che «Italia e Spagna pensano di presentarsi con le carte in regola all'appuntamento della prossima primavera». Il colloquio a quattr'occhi tra Prodi e Aznar è durato circa due ore, dedicato soprattutto ai temi dello Stato sociale, del lavoro, all'occupazione e al rilancio dell'economia. Entrambi i Paesi hanno riportato il deficit nei limiti stabiliti, entrambi hanno debellato l'inflazione. Ma resta una sfida: la ripresa dell'economia.

Nel colloquio ha fatto capolino anche Bertinotti. Giunto in Italia nel giorno in cui il leader di Rifondazione comunista parla di «probabile crisi del governo», Aznar ha chiesto informazioni a Prodi. Il premier italiano gli ha risposto - ha riferito il portavoce - ripetendo «quanto dice agli italiani».

Lo scambio di informazioni e valutazioni ha riguardato anche i problemi della costruzione comunitaria, con una grande identità di vedute su un allargamento più ampio di quello ristretto a cinque Paesi, che comprenda anche la Turchia.

Prodi ha poi vestito i panni del Cicerone, facendo visitare ad Aznar la basilica di San Domenico, un santo molto amato dagli spagnoli. E in serata, pranzo di gala e concerto nella splendida Sala Farnese di Palazzo d'Accursio.

Marisa Ostolani

Il premier spagnolo Aznar con Romano Prodi

Il principe Sultan in Italia per parlare di Medio Oriente e di business

Roma-Riad, manovre congiunte

La tre giorni del ministro della Difesa saudita

ROMA
DALLA REDAZIONE

La strada verso il mondo arabo e le opportunità che offre parte da Roma, dove il principe Sultan Bin Abdul Aziz al-Saud, secondo nella linea di successione al trono saudita, finisce oggi una tre giorni di incontri con i vertici politici ed economici del Paese. Ieri l'incontro con il presidente della Repubblica Oscar Luigi Scalfaro, che era stato in visita ufficiale a Gedda a fine luglio. Una visita con coda di polemiche per quell'appello sulla libertà di culto rivolta da Scalfaro a Re Fahd. Un confronto che non ha lasciato macchie nei rapporti tra i due Paesi.

E adesso il principe Sultan ricambia la visita in Italia, uno tra i maggiori partners economici dell'Arabia Saudita (valore globale dell'interscambio 6000 miliardi di lire). Oltre alle esportazioni è forte la presenza di imprese italiane nel Paese. Dal settembre '93 opera a Riad l'Associazione tra gli operatori economici italiani in Arabia saudita.

La presenza in Italia - domani sarà a Milano - del principe Sultan, che ricopre le cariche di viceprimo ministro e ministro della Difesa, ha mobilitato il mondo economico. Alla cena offerta martedì dal presidente del Consiglio Romano Prodi a Villa Madama ha partecipato il mondo imprenditoriale. E ieri il principe ha incontrato il presidente della Confindustria, Fossa. Fitta di incontri l'agenda romana del principe, che ha avuto colloqui con i ministri dell'Interno Giorgio Napolitano, degli Esteri Lamberto Dini, della Difesa Beniamino Andreatta e con i presidenti di Camera e Senato.

Nell'incontro con Dini si è fatto il punto sulle relazioni bilaterali e si è parlato a lungo del processo di pace in Medio Oriente, della situazione in Iraq e della Somalia. Anche alla luce dell'incontro avuto a Washington con la signora Albright - fa sapere la Farnesina - alla vigilia della prima missione del Segretario di Stato americano in Medio Oriente, Dini ha ribadito la necessità di ricostruire un corretto clima negoziale tra le parti e ha sottolineato che l'Italia e l'Uea, in stretto coordinamento con gli Usa, intendono continuare a impegnarsi per promuovere il rilancio del negoziato. E in quest'ottica l'Arabia Saudita può fare molto per favorire un clima di moderazione e la ripresa dei negoziati. Dal colloquio tra Dini e Sultan è emersa anche la volontà di ricercare soluzioni per la pace in Somalia.

Andreatta e Sultan hanno parlato delle prospettive per scambio di pareri a livello tecnico e esercitazioni in comune terrestri, navali e aeree. Nei prossimi mesi ci sarà il primo incontro a livello tecnico a Riad tra due delegazioni militari. Raggiunto anche un accordo commerciale per la fornitura all'Arabia Saudita di 22 elicotteri Agusta.

I medici: era molto agitata ma semincosciente: il volto intatto, sembrava ferita alle gambe

«Lasciatemi in pace», le sue ultime parole

Il «Parisien»: cosa videro i primi soccorritori di Diana

PARIGI
NOSTRO SERVIZIO

«Leave me alone!, leave me alone!». «Lasciatemi in pace»: sono le ultime parole di Diana, mormorate a diverse riprese prima che i soccorritori applicassero sul suo volto una maschera d'ossigeno, e che la principessa perdesse definitivamente conoscenza. Sono le 0,35 della notte fra il 30 e il 31 agosto. Dieci vigili del fuoco circondano i medici del pronto soccorso giunti da pochi attimi sul luogo dell'incidente. I sanitari hanno appena appreso che la giovane donna in jeans all'interno della Mercedes è la pricipessa di Galles. La trovano distesa: metà del corpo all'esterno della vettura, ma le gambe ancora posate sul sedile posteriore. Uno dei medici si avvicina.

«Era molto agitata, semikappaò ma cosciente», racconta. Attorno alla vettura i fotografi, che la mitragliavano di flash. Erano a pochi centimetri dal suo viso, la fotografavano da capo a piedi. La principessa geme, accenna qualche debole movimento e mormora più volte "Oh my God!" (Dio mio)». Il suo volto è intatto, solo due ferite risultano visibili: alla coscia e al braccio. «A dire il vero, il braccio era sbriciolato», spiega il medico. Si installano potenti proiettori, che illumineranno d'una luce cruda il luogo del dramma. Nell'urto, il compagno di Diana - Dodi - è stato scagliato fuori dell'automobile e il suo cadavere giace a una ventina di metri dal veicolo. Malgrado un massaggio cardiaco, i medici non riusciranno a rianimarlo.

Gli eventi si succedono con grande rapidità. I soccorritori allontanano i fotografi, Diana pronuncia la sua ultima supplica: chiede, e ripete, che la si lasci in pace. Poi, calata la maschera d'ossigeno, le si prodigano le prime cure. I medici, che temono un'emorragia interna, le piazzano un catetere centrale per massicce trasfusioni sanguigne. La principessa viene infine caricata sull'ambulanza, che parte scortata da due motociclisti. La scena si svolge lontano dai paparazzi: cinque minuti dopo l'arrivo dei soccorsi sono già tenuti a distanza da un cordone di sicurezza.

Su richiesta dei medici, l'ambulanza non supera i 40 km l'ora: le condizioni della paziente impongono di evitare il minimo scossone. La vettura si dirige verso l'ospedale della Pitié-Salpêtrière, che dispone delle tecnologie sanitarie appropriate. Ma i rianimatori constatano presto caduta di tensione e indebolimento cardiaco.

Giunti in prossimità dell'ospedale, all'altezza del ponte d'Austerlitz (XIII Arrondissement), il convoglio è costretto a fermarsi bruscamente. Il cuore di Diana non batte più. I medici le iniettano cinquanta fiale di adrenalina fino all'arrivo al pronto soccorso de la Pitié. La dose è enorme, ma è l'unico mezzo per tenere in vita la principessa. Un'ora dopo aver lasciato il tunnel dell'incidente, l'ambulanza si ferma infine sul piazzale del pronto soccorso. Il ministro dell'Interno Jean-Pierre Chevènement e il prefetto di polizia - Philippe Massoni - l'attendevano con inquietudine. Per qualche istante hanno temuto che il convoglio fosse «scomparso»: troppo rapidi, i motociclisti incaricati di scortarlo, avevano «perduto» l'ambulanza sul ponte di Austerlitz durante la sosta forzata.

Il cuore di Diana ha cessato nuovamente di battere. Si decide allora di praticare un massaggio cardiaco interno. I chirurghi aprono il torace, scoprendo l'estrema gravità del trauma: una vena polmonare è tranciata, sei litri di sangue - la quasi totalità - «allagano» la cassa toracica. La situazione è disperata, ma si tenta comunque di ricucire la vena. Alle quattro, tuttavia, l'esile filo della speranza si spezza per sempre. La principessa ha esalato l'ultimo respiro.

Audrey Goutard
Copyright «Le Parisien» e per l'Italia «La Stampa»

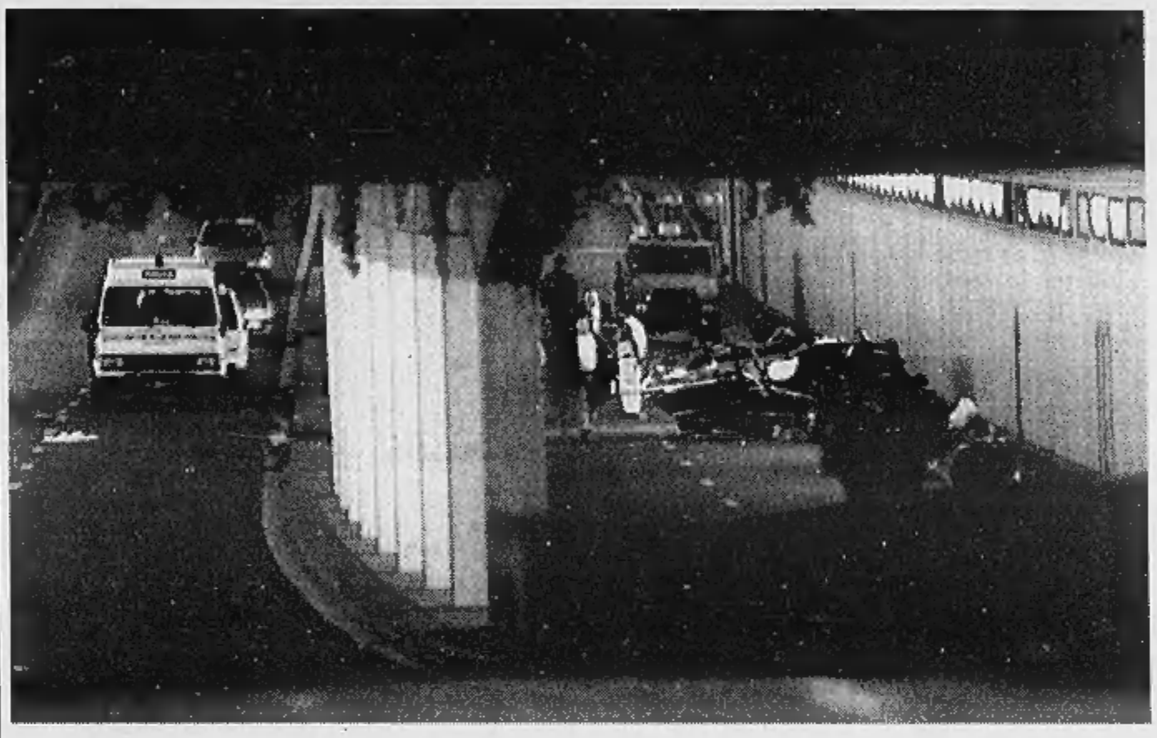

A sinistra il tunnel del tragico incidente con l'auto distrutta A destra l'autista Henry Paul che sarebbe stato ubriaco al volante della Mercedes

Ruba un peluche-ricordo

Italiano processato (e malmenato)

LONDRA
DAL NOSTRO CORRISPONDENTE

E' costato a un ragazzo sardo un occhio pesto e sette giorni di carcere giovanile, poi trasformato in una multa di 300 mila lire, il furto di un orsacchiotto di pelouche bianca che un bambino inglese aveva lasciato davanti a St. James's Palace come tributo a Diana, con un biglietto che diceva: «Diana, ti amiamo». Fabio Piras, 20 anni, di Nuoro, è stato processato per direttissima al tribunale di Bow Street. Ha detto di provare «molto dispiacere e molta vergogna». Ma l'atto di contrizione, evidentemente, non è bastato a Gerard Moorehouse, muratore scozzese che era in tribunale per assistere a un altro processo: ha aspettato Piras all'uscita e gli ha rifilato un robusto pugno sul volto. «Diana - si è giustificato l'aggressore - era la regina dei nostri cuori. Perché quell'italiano dovrebbe farla franca? Quello che ha fatto è una cosa disgustosa».

Quello di Piras, in effetti, non è stato uno degli episodi più edificanti. Martedì pomeriggio, mentre sostava davanti a St. James's Palace dove la bara di Diana era rimasta tutta la scorsa settimana in attesa del funerale, ha visto l'orsacchiotto. Un suo amico l'ha preso e gliel'ha porto. Lui si è allontanato, con la massima indifferenza; ma è stato visto e un poliziotto lo ha arrestato. Ha trascorso la notte in guardina e ieri mattina era già in aula. «Ho preso l'orsacchiotto per la mia ragazza», si è giustificato: «L'ho preso per ricordo di Michela e per ricordo di Diana. Mi dispiace, me ne vergogno. Non volevo certamente una grana del genere».

L'avvocato difensore ha cercato di ottenere l'indulgenza della corte, spiegando che il Piras, un giovane cuoco, è in Inghilterra da 20 giorni e intenderebbe tornare in Sardegna il 1° ottobre. Inflessibile il giudice, la signora Lorraine Morgan: «Voi - gli ha detto - avete commesso un furto particolarmente meschino e sgradevole». E al termine del processo, durato in tutto 12 minuti, lo ha condannato a sette giorni di carcere - chissà perché - giovanile.

Dopo un'ora e mezzo, tuttavia, il giudice ha richiamato il Piras in tribunale: per dirgli di «averci ripensato» e informarlo che, anziché finire in galera, avrebbe dovuto pagare una multa di 100 sterline, quasi 300 mila lire. Nessuna spiegazione, ma pare che sia stata una tecnicalità a proteggere il giovane sardo: le norme delle carceri giovanili prevederebbero infatti una «permanenza» di almeno 20 giorni. «E' una dura lezione, ma questa sentenza mi sembra più giusta», ha commentato un funzionario dell'ambasciata italiana.

Ma i guai per Piras non erano finiti: sul portone lo aspettava lo scozzese manesco, che gli ha mollato un grande pugno. Puzzava d'alcol ma, ha spiegato suo genero, bisogna capirlo: è malato di cancro al pancreas, non gli resta molto da vivere, stravedeva per Diana. Il subito Moorehouse, vendicatore dell'orsacchiotto, è andato al pub per festeggiare con la moglie il suo bel gesto. «Abitavamo a Kensington, non lontano da Diana», ha detto la donna: «Talora la vedevamo per strada ed era fantastica». [f. gal.]

Fabio Piras si tocca la guancia dopo il pugno ricevuto da uno scozzese all'uscita dal tribunale

L'INCHIESTA

«L'autista era alcolizzato»

PARIGI. Fluoxetina e tiapride: due sostanze antidepressive che insieme all'alcol hanno costituito un «micidiale cocktail» con azione diretta sul sistema nervoso di Henry Paul, l'autista della Mercedes sulla quale viaggiavano la principessa Diana e Dody al-Fayed. Secondo il parere del professor Davide Ferrara, direttore dell'Istituto di tossicologia comportamentale e forense dell'Università di Padova, il fatto che una delle due sostanze, la tiapride, venga utilizzata in medicina anche per tenere sotto controllo gli stati di agitazione degli etilisti, «non può escludere che la sua assunzione fosse finalizzata al controllo dello stato di dipendenza provocato dall'alcol». La famiglia Al Fayed ha chiesto ieri una autopsia indipendente per accertare se veramente l'autista della Mercedes fosse ubriaco. Credo - ha detto il portavoce Michael Cole - che le indagini debbano dare una risposta a tutte le domande. [Ansa]

IN **BREVE**

LA VOLVO NELLA BUFERA. La Volvo ha licenziato il suo rivenditore di Macao colpevole di avere strumentalizzato a fini pubblicitari la tragica morto di Diana a bordo di una Mercedes. L'uomo aveva fatto pubblicare una foto di Lady Di e il testo: «Quando compri un'auto pensa alla sicurezza tua e della tua famiglia. La vita è più importante di tutto».

LUNEDI' ESCE IL DISCO. Il compact disc con la versione di «Candle in the Wind» che Elton John ha riadattato in memoria di Diana e cantato durante i suoi funerali sarà disponibile nei negozi di dischi di tutto il mondo a partire dal prossimo lunedì. Il singolo conterrà anche il brano «Something about the way you look tonight», prodotto di recente.

UNA SETTA: «PROSTITUTA» Si è scagliata contro la principessa Diana, definendola una «prostituta», una grande setta pentecostale brasiliana, con milioni di adepti in tutta l'America Latina e anche fuori. Le dichiarazioni di un «vescovo» della «Igreja Universal do Reino de Deus» contro l'ex moglie dell'erede al trono britannico, hanno fatto scandalo in tutto il Brasile.

ZAGABRIA

Sostituito lo slogan di questa estate, la moglie del politico ne aveva inventato uno «migliore»

Ministro perde il posto: colpa del Paradiso

Scandalo in Croazia per la nuova campagna pubblicitaria del turismo

ZAGABRIA
NOSTRO SERVIZIO

Con la nomina del nuovo ministro del Turismo croato è terminata ieri la saga di Niko Bulic, ministro uscente costretto a dimettersi nel mezzo della stagione turistica per un insolito scandalo familiare. A far cadere la poltrona di Bulic è stata infatti sua moglie, signora Dubravka. La bella ed energica consorte ha interrotto la lunga e brillante carriera ministeriale del marito non per un'avventura extraconiugale o scandalo rosa: ha semplicemente vinto un concorso per il miglior slogan pubblicitario dell'Ente nazionale per il turismo.

«Paradiso in terra»: con queste tre magiche parole la signora Dubravka ha ottenuto il primo posto tra decine di altre proposte. La commissione, composta da esperti del settore, si è subito mostrata entusiasta del colpo di genio. «Sono fiero di mia moglie», aveva dichiarato a caldo il ministro, confessando di essere stato all'oscuro dell'iniziativa della moglie: «Dubravka ha fatto tutto da sola. Si è presentata al concorso con il suo nome da ragazza, una perfetta sconosciuta alla giuria. Ha vinto perché ha trovato le parole più adatte per descrivere il nostro Paese». Da parte sua, Dubravka Bulic non ha nascosto l'orgoglio di essere l'autrice dello slogan prescelto. «Seguo molto da vicino il lavoro di mio marito. In casa nostra si respira il turismo. Ne parliamo sempre tra di noi, cercando di trovare le soluzioni migliori. Ma questa volta ho voluto fare una sorpresa a Niko, ero sicura di farlo felice».

Ma la gioia dei coniugi Bulic è durata poche ore. All'indomani la polemica è scoppiata sui maggiori quotidiani del Paese. «Paradiso per i ministri», titolava la *Slobodna Dalmacija*, giornale di Spalato, chiedendosi in quale altro Paese al mondo la moglie di un ministro può partecipare e vincere, con tanto di compenso, il primo premio di un concorso indetto da un ente pubblico particolarmente vicino al marito. Ma soprattutto in molti si sono chiesti perché fosse da buttare lo slogan turistico «Un piccolo Paese per una grande vacanza», all'insegna del quale questa estate sono state stampate e distribuite tonnellate di materiale pubblicitario nel mondo intero.

Domanda cui i più maligni hanno subito trovato una risposta. A disturbare era quel «piccolo»: nelle teste di alcuni politici al potere l'aggettivo era del tutto inaccettabile. Come può la Croazia essere sminuita, anche se ai fini di una più che riuscita campagna pubblicitaria? Intuendo il pensiero, e forse ascoltando il suggerimento dei potenti, nella cui compagnia si è spesso trovata, la signora Bulic avrebbe quindi confezionato uno slogan su misura. «La reazione pubblica ci fa ha fatto capire di avere sbagliato. Non mi rimane altro che dimettermi», ha dichiarato Niko Bulic. La sua poltrona è stata affidata ora a un nuovo ministro, e del «Paradiso in terra» non si parla più.

Ingrid Badurina

BOSNIA

Dopo l'intervento Osce

Marcia indietro degli ultrà di Pale «Sì alle elezioni»

SARAJEVO. La dura replica della Comunità internazionale alla minaccia di boicottaggio delle elezioni municipali e l'intervento del presidente jugoslavo Milosevic hanno piegato gli ultranazionalisti di Pale che ieri sera hanno annunciato la partecipazione allo scrutinio. Sarà dunque difficile per i croati di Bosnia insistere nell'astensione al voto che avevano confermato ieri mattina. Alla minaccia di boicottaggio la Comunità internazionale ha risposto con durezza: lo scrutinio si terrà ad ogni costo, chi non parteciperà sarà fuori gioco. David Foley, portavoce dell'Osce (Organizzazione per la sicurezza e la cooperazione in Europa, incaricata dell'organizzazione delle elezioni) ha dichiarato che «le elezioni devono aver luogo, centinaia di migliaia di elettori faranno la loro scelta e i partiti che non parteciperanno perderanno le elezioni». [Ansa]

TEXAS

Un altro video-choc

Film sui pestaggi nelle carceri Nuova «moda» Usa

WASHINGTON. Riprendere con la telecamera guardie carcerarie che malmenano detenuti sta diventando quasi un'abitudine nelle carceri del Texas. Una nuova serie di immagini ha reso ancor più esplosivo lo scandalo suscitato in agosto dalle violenze filmate nel penitenziario di Angleton. Questa volta al centro della polemica vi è il centro correzionale della Gregg County, nella città di Longview. Trasmesso da una televisione locale, il nuovo video è stato ripreso dalla «Cnn» e ha fatto il giro del mondo: mostra le guardie nel carcere di Longview che bersagliano i detenuti con getti di idranti e poi li bastonano. «Un abuso terribile è stato commesso contro persone che il carcere dovrebbe rieducare», ha dichiarato il reverendo Larry Rice, un pastore protestante che conduce una campagna contro la violenza istituzionalizzata. [Ansa]

FLORIDA

Ferito da 23 colpi

Impugna una calza E la polizia gli spara a raffica

WASHINGTON. Una calza in cui un giovane nero aveva infilato la mano destra è stata scambiata per una pistola. Così cinque agenti hanno sparato a raffica: colpito da 23 pallottole in tutto il corpo Bobby Whipple, di 27 anni, è sopravvissuto. Dopo un lungo intervento chirurgico è stato dichiarato fuori pericolo. In seguito alla serie di rapine e omicidi ai danni di visitatori stranieri la polizia di Miami ha preso drastiche misure per assicurare l'ordine indispensabile al turismo, pattugliando in particolare i quartieri della popolazione di colore. Bobby Whipple ha qualche precedente penale ed è stato licenziato per minacce al datore di lavoro. «Anche gli agenti - ha detto il portavoce del commissariato Ed Munn - hanno avuto l'impressione che il giovane fosse armato e quando non ha risposto all'ordine di arrendersi hanno aperto il fuoco». [Ansa]

Bergamo, lei lo avrebbe minacciato: «Se non mi aiuti a rimanere in Italia, dico che mi hai violentata»

Frate confessa: mi ricattava, l'ho uccisa

Strangolata ragazza della Sierra Leone

BERGAMO. Quando i carabinieri sono riusciti a sfondare la porta, frate Fabrizio era ancora lì, inebetito di fronte al cadavere della donna che aveva appena strozzato. Un raptus, tre minuti di follia: il cappuccino ha perso la testa e ha ucciso l'amica che l'aveva minacciato di dire a tutti che tra loro due c'era una storia.

Dicono che davanti alla bellezza di Aminata Harding, 25 anni, della Sierra Leone, fosse difficile resistere. Ma chissà se davvero quel fraticello timido e belloccio era segretamente innamorato di questa donna, capitata nella sua vita quasi per caso. Lei cercava di usare l'arma della seduzione per riottenere quello che aveva perso: i due figlioletti affidati all'ex convivente bergamasco, il lavoro, il permesso di soggiorno che stava per scadere proprio in questi giorni.

Sì, perché lui, Fabrizio Moretti, 32 anni (gli ultimi dieci passati in convento), originario del Cremonese, frate cappuccino all'Ospedale Maggiore di Bergamo, non si era tirato indietro quando quella giovane di colore, conosciuta tramite un'assistente sociale, gli aveva chiesto aiuto. Lei era in Italia dal '91, e da pochi mesi aveva affittato una stanza ammobiliata al piano terra di un caseggiato di via Mazzini ad Alzano Lombardo, paesotto industriale alle porte di Bergamo. Svolgeva lavori saltuari presso alcuni ristoranti della media valle Seriana, e aveva pochissimi contatti con gli inquilini del palazzo.

Il religioso incontrava spesso Aminata, anche se tra i due non c'era nessuna relazione sentimentale. Martedì sera la donna invita frate Fabrizio nel suo modesto appartamento. Lui si presenta in borghese, lei lo accoglie con abiti succinti: reggiseno, mutandine e una vestaglietta trasparente.

I due si siedono sul divano del salotto e cominciano a parlare. Poi, probabilmente, accade qualcos'altro. Aminata passa al contrattacco, pretende che l'amico l'aiuti a superare le sue difficoltà burocratiche; frate Fabrizio fa presente che non è così semplice.

E così lei inizia a ricattarlo, gli dice che se non si adopera al più presto racconterà a tutti che qualcosa è accaduto sul divano di casa sua. Il religioso si sente con le spalle al muro, perde la testa, afferra la donna e comincia a picchiarla. Lei reagisce, nasce una colluttazione durante la quale il cappuccino si ferisce leggermente. «Era da poco passata l'una di notte - racconta Denise Tombini, 24 anni, che abita nell'appartamento al piano di sopra -, mia madre ha sentito rumore di suppellettili rotte e di mobili che si spostavano. Poi la voce di una donna che gridava aiuto. Io ho appoggiato un orecchio sul pavimento e ho cercato di ascoltare: sentivo qualcuno ansimare forte e così mi sono preoccupata. Ho pensato subito a qualcosa di grave, anche perché quella ragazza, che fino a venti giorni fa aveva convissuto con un altro giovane, non aveva mai dato problemi: mai nessuna lite. Insomma, una brava ragazza, ecco, forse un po' stravagante: una volta l'ho vista spazzare il cortile con la minigonna e un cappello strano. Sembrava una uscita da un film, e mi mettevo a ridere quando la vedevo vestita così. Ma quando ho sentito quegli ansimi ho capito immediatamente che c'era qualcuno che stava male e così l'ho detto a mia madre, che ha avvertito i carabinieri».

Alla giovane stava per scadere il permesso di soggiorno I due si incontravano spesso nella casa di lei

A destra la casa dove è stata uccisa la ragazza extracomunitaria

Nel frattempo di sotto i rumori si sono attenuati: il frate è riuscito a immobilizzare la donna, le ha stretto il collo con le mani. Lei ha perso i sensi, ma l'uomo, come impazzito, ha continuato a stringere, sempre più forte. In quel momento i militari chiamati dai vicini sono arrivati al palazzo di via Mazzini.

Bussano alla porta della ragazza africana. Nessuno, però, risponde. Con una torcia puntata attraverso le finestre cercano di capire se in casa c'è qualcuno, sino a quando il fascio di luce non illumina un corpo di donna disteso sul pavimento. A questo punto i carabinieri decidono di sfondare la porta e quando entrano nell'appartamento trovano il cadavere di Aminata. Indosso ha ancora la biancheria intima e la vestaglietta. Il volto presenta alcune ecchimosi, e nell'alloggio ogni cosa è a soqquadro.

Poco più in là, in un angolo buio, c'è frate Fabrizio, pallido e impietrito. Non si muove, non prova nemmeno a spiegare perché si trova lì. I militari lo portano via, in caserma dove, un paio d'ore più tardi, confesserà tutto.

«Un racconto lucidissimo il suo, interrotto solo da qualche pianto - spiega l'avvocato difensore Nino Scopazzo dopo l'arresto -, è un uomo distrutto, si è reso conto di quello che ha fatto. Ha raccontato tutto agli inquirenti e mi ha dato l'impressione che mentre parlava invocasse una punizione».

Stefano Serpellini

I FRATI IN ITALIA

Quante sono le vocazioni?
Ogni anno i nuovi frati sono più di cinquanta

Quanti sono?
I Francescani: 5000 minori conventuali
11.500 cappuccini
18.000 frati minori

Come si diventa?
Un ragazzo che intende entrare nell'ordine francescano arriva in convento dopo avere compiuto 18 anni. Deve seguire inizialmente due anni di ricerca, ce n'è poi uno di noviziato, durante il quale si riflette sulla scelta da fare, ed un successivo periodo di approfondimento

Il frate che ha ucciso la ragazza era originario del Cremonese e lavorava all'ospedale Maggiore di Bergamo

Nel confessionale

Due proiettili per «avvertire» prete scomodo

PALERMO. Due proiettili calibro 7,65, fabbricati nel 1967, sono stati ritrovati domenica scorsa, alle 20, dentro un confessionale della chiesa Santa Lucia, nel quartiere Borgo vecchio a Palermo, da padre Mario Greco, uno dei cappellani del carcere Ucciardone. E' stato il sacerdote ad avvertire i carabinieri. Padre Greco doveva celebrare la messa serale in sostituzione di don Paolo Turturro, che è il parroco di Santa Lucia, uno dei sacerdoti da anni impegnati a Palermo nel recupero di giovani e nell'organizzazione di manifestazioni contro la mafia, fondatore dell'associazione «Dipingi la pace» che cerca di spiegare ai bambini ed ai giovani «l'inutilità della violenza e delle armi». Padre Turturro sta trascorrendo un periodo di vacanza a Baucina, paese a 40 chilometri da Palermo. Gli investigatori non privilegiano alcuna ipotesi anche se fanno notare che già in passato don Turturro ha subito intimidazioni per il suo lavoro. Proprio per questo il comitato per l'ordine e al sicurezza pubblica aveva deciso di fare tutelare la chiesa di Santa Lucia dai militari dell'operazione «Vespri siciliani». Era stato lo stesso sacerdote, dopo alcuni mesi, a chiederne l'allontanamento. La chiesa sorge di fronte all'Ucciardone ed è frequentata anche dai familiari di numerosi detenuti che vedono in padre Turturro un sacerdote amico. [Ansa]

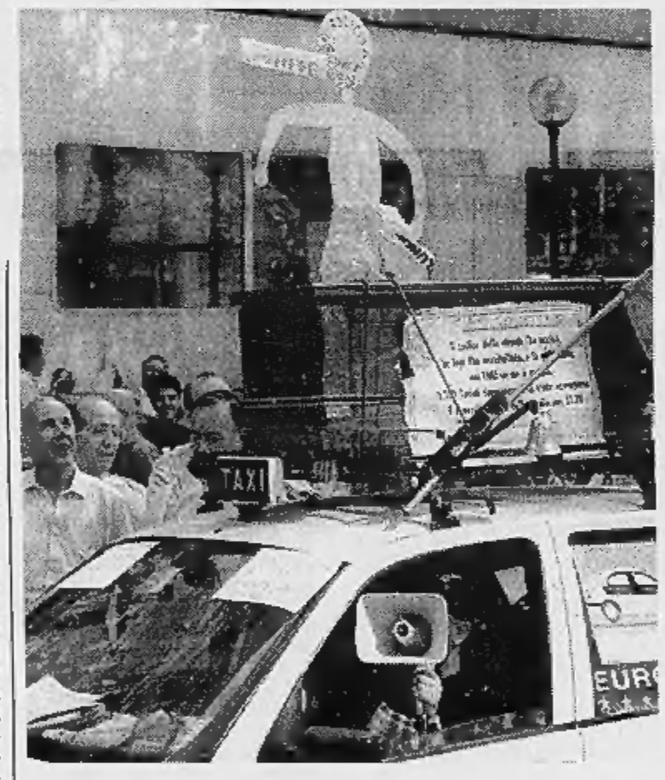

Due immagini delle manifestazioni di protesta dei taxisti che si sono svolte in tutte le città d'Italia

Cinquemila persone alla manifestazione organizzata ieri a Roma

I taxi mandano in tilt le città

Sciopero contro le «auto collettive»

Protesta anche sulle corsie dell'Autosole Disagi e code all'aeroporto di Fiumicino

ROMA. Giornata di protesta ieri dei tassisti del coordinamento unitario di categoria. A manifestare sono stati i tassisti e gli addetti al trasporto privato che si dicono contrari all'istituzione del cosiddetto «taxi collettivo», previsto dal recente schema di decreto legislativo sul trasporto pubblico locale approvato recentemente dal governo. Una protesta che ha visto come teatro anche l'Autostrada del Sole, dove numerosi veicoli, «bussini», autobus e pullman gran turismo, hanno percorso nei due sensi l'arteria nel tratto che va dal confine emiliano fino a Firenze Nord, e dove si sono verificati incolonnamenti variabili di veicoli, il tutto sotto il controllo di una ventina di pattuglie della Polstrada. A Roma, i rappresentanti dei tassisti che hanno organizzato la protesta, promossa dalle organizzazioni di categoria Confartigianato, Cna, Casa e Claai, hanno chiesto un incontro urgente con il ministro dei Trasporti, Claudio Burlando. Nella capitale si è formato un corteo che si è diretto verso Palazzo Chigi. Secondo le organizzazioni, che hanno parlato di «totale adesione» dei rappresentanti del settore alla protesta, la manifestazione (erano presenti anche delegazioni di altre città italiane) avrebbe visto la partecipazione di circa cinquemila persone.

E da una rappresentanza di tassisti raccoltasi a piazza Montecitorio sono arrivati fischi a Massimo D'Alema ed applausi a Silvio Berlusconi. Terminati i lavori della Bicamerale, infatti, mentre si dirigeva verso la vettura che l'attendeva in fondo alla piazza, il leader della Quercia è stato accolto da fischi e coretti; diversa sorte per il leader di Forza Italia, acclamato dai tassisti e pure «invitato» da qualche tassista romano almeno a «comprarsi la Roma». Disagi nella mattina all'aeroporto di Fiumicino: file di passeggeri in attesa di una vettura all'uscita dalle aerostazioni già alle 7, con tempi medi di attesa tra i 15 e i 30 minuti. Come forma di trasporto alternativa, molti hanno scelto di prendere i treni che collegano lo scalo alla capitale. Sciopero della categoria compatto, secondo quanto ha detto Nereo Villa, del coordinamento unitario dei tassisti milanesi, nella città meneghina, dove ad una delegazione di tassisti il presidente della Regione Lombardia, Roberto Formigoni, ha annunciato che alla Conferenza Stato-Regioni di oggi sosterrà le tesi di tassisti e noleggiatori contrari al decreto.

A Napoli adesione pressoché totale, secondo i dati resi noti dalle quattro cooperative operanti in città, allo sciopero indetto dal coordinamento unitario. Disagi ci sono stati anche per i passeggeri in arrivo all'aeroporto di Capodichino. [Ansa]

L'istituto conta di incassare 288 miliardi, gli affittuari socialmente tutelati manterranno gli stessi diritti

L'Inps: «Case in vendita, ma senza privilegi»

Billia replica alle polemiche: nessuno sconto agli inquilini-vip

ROMA. «Non ci saranno favoritismi», assicura il presidente dell'Inps, Gianni Billia. Sulle dismissioni del patrimonio immobiliare degli enti previdenziali è piena polemica: alle accuse di usare riguardi particolari nei confronti degli inquilini-vip la replica è immediata. E non solo dall'Inps. «I criteri di selezione degli immobili inclusi nel programma di dismissioni sono assolutamente oggettivi e trasparenti», puntualizza una nota dell'Osservatorio sul patrimonio immobiliare degli enti, istituito al ministero del Lavoro. Gli immobili sono dunque stati selezionati secondo precisi criteri: immobili non residenziali, immobili a basso reddito, immobili ad elevato valore di mercato, complessi costituiti da più edifici, assenza di concentrazione in una località, proporzionalità del concorso patrimoniale delle quote di ogni ente. «Quando è stato necessario includere edifici residenziali - prosegue la nota - si sono presi solo edifici di maggior pregio e dove la percentuale di famiglie tutelate per legge è bassa».

Il presidente dell'Inps, Gianni Billia

Insomma, legge uguale per tutti, vip e non vip. Quindi, se la quota di dismissioni richiesta all'ente in questione lo prevederà, potranno andare sul mercato anche l'appartamento ai Parioli del segretario della Cisl, Sergio D'Antoni, quello di Ciriaco De Mita e quello dell'ex ministro delle Finanze, Rino Formica, tutti di proprietà dell'Inpdai, l'istituto dei dirigenti di azienda. E proprio ieri l'Inpdap ha approvato l'elenco di immobili da vendere, per un equivalente di circa 2000 miliardi, pari al 44,10 per cento dei complessivi 4500 miliardi di valore catastale indicato dall'Osservatorio in funzione al ministero del Lavoro. Il 70 per cento della lista è costituito da immobili non residenziali e il restante 30 da fabbricati destinati ad abitazione. Stesso meccanismo percentuale per l'Inps, ma con una quota molto più bassa: il 6,39 per cento, ovvero un valore di 288 miliardi su 4500. E all'Inps appartengono le case abitate, ad esempio, da Nilde Iotti, ex presidente della Camera, oppure dal deputato Luca Danese, nipote di Andreotti.

Comunque, come sottolinea l'Osservatorio, il programma straordinario si basa sulla vendita in blocco di interi edifici e di conseguenza per gli inquilini non cambierà nulla, in quanto quelli socialmente tutelati manterranno gli stessi diritti di quelli che resteranno negli immobili che resteranno di proprietà degli enti.

Niente paura anche per quel che riguarda l'incasso: come evidenzia l'Osservatorio il programma di cessioni non potrà mai tradursi in una svendita sia per ragioni di buona amministrazione sia perché le procedure adottate saranno sempre improntate alla massima trasparenza e pubblicità». E per stabilire con precisione i reali valori di mercato degli immobili sono in calendario una serie di perizie ed è anche prevista la possibilità di costituire uno o più fondi di investimento immobiliare con i patrimoni degli enti. [v. cor.]

TRIBUNALE ORDINARIO DI TORINO

Vendita di immobili con incanto

SI RENDE NOTO

che, nella esecuzione immobiliare n. 353/92, promossa da: Istituto di Credito Fondiario Piemonte e Valle d'Aosta contro: **PARLATI Angelo - MARCONI Milvia**, il Giudice dell'esecuzione dr. Dezani ha disposto la vendita con incanto il giorno 2.10.1997, alle ore 12,30 dei seguenti beni:

LOTTO UNICO.

In Torino, via Viverone 3, alloggio al piano primo composto da: entrata-soggiorno, due camere, cucina, bagno, due balconi; cantina.

PREZZO BASE L. 168.000.000; aumenti minimi L. 2.000.000.

Depositi per Cauzione e Spese: 25% del prezzo base da versarsi, entro le ore 13 del lunedì precedente alla vendita, mediante assegno circolare non trasferibile, emesso nella provincia di Torino ed intestato al «Cassiere Provinciale PP.TT. di Torino col concorso del Controllore».

L'aggiudicatario potrà profittare del Mutuo Fondiario.

Versamento del prezzo entro giorni 60 dall'aggiudicazione.

Gli atti relativi alla vendita sono consultabili nella Cancelleria Esecuzioni Immobiliari - Via delle Orfane 20 - TORINO.

IL DIRETTORE DI CANCELLERIA
Rosanna Gaggino Poli

AZIENDA MUNICIPALIZZATA IGIENE URBANA

Viale Lindemann - Z.I. - 70123 BARI

Avviso di licitazione privata - Estratto

E' indetta licitazione privata ai sensi dell'art. 16 lett. a) del D.L. 24.7.1992, n. 358, dell'art. 59 del D.P.R. 4.10.1986, n. 902 e con le modalità di cui all'art. 89 lett. b) del R.D. 23.5.1924, n. 827, per la fornitura per l'anno 1998 in unico lotto nonscindibile, di lt. 950.000 di gasolio per autotrazione, lt. 30.000 di benzina super e kg. 44.160 di lubrificanti vari per automezzi.

L'importo complessivo presunto della fornitura, a base di gara, è di lire 1.600.000.000 (I.V.A. inclusa).

La domanda di partecipazione in bollo legale dovrà pervenire a mezzo raccomandata Postale del Servizio di Stato alla Direzione A.M.I.U. - Viale Lindemann - Zona Industriale - 70123 BARI (telefono 080/5310111) entro e non oltre il giorno 17.10.1997 con le modalità previste nell'avviso integrale inviato per la pubblicazione nel Supplemento alla G.U. della Comunità Europee in data 3.9.1997.

Qualsiasi informazione va richiesta dalle ore 8.30 alle ore 13.00, all'Ufficio Contratti dell'A.M.I.U. - Bari - tel. 080/5310213-214.

IL DIRETTORE
ing. Nicola Santacroce

IL PRESIDENTE f.f.
dott. Cosimo Di Canosa

PK Per la pubblicità su **LA STAMPA**

publikompass

20123 MILANO Via Carducci 29 - Tel. (02) 86.4701
10126 TORINO Corso M. d'Azeglio 60 - Tel. (011) 666.52.11

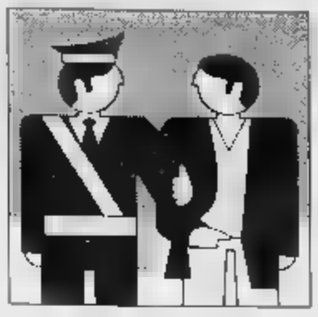

L'obiettivo del governo è farli rientrare entro il 30 novembre. Prodi smentisce la Bbc

«Restano da rimpatriare 2700 fuggiaschi»

Dopo le 200 espulsioni in Piemonte, continua la caccia

ROMA. S'è aperta ufficialmente la (cui segue la cacciata) al clandestino. L'operazione, decisa dal governo la direttiva che Romano Prodi ha varato fine agosto, sembra, per ora, un andamento Nord a Sud. Dal ministero dell'Interno non trapela, però, il numero complessivo dei rimpatri degli ultimi giorni. «Il ministro - dice una portavoce - vuole prima avere la ricognizione precisa di quanto sta avvenendo su tutto il territorio nazionale».

L'obiettivo è quello cui il presidente del Consiglio si è personalmente impegnato: entro il novembre prossimo dovranno essere rispediti a tutti gli albanesi «irregolari».

partenze verranno scaglionate secondo criteri che devono ancora essere decisi dai ministeri competenti (Esteri, Interno prima fila). Ma l'ordine di Prodi ha efficacia immediata per quei clandestini che so- fuggiti campi profughi: 2700 secondo le stime italiane, 5000 secondo quelle albanesi. E proprio per questi è scattato il primo blitz che da Tirana stato prudenza: «Né giuste né ingiuste, ma misure dall'Italia da altri Paesi europei per fare fronte problemi di questo tipo» ha detto Fatos Nano. Il premier albanese ha però aggiunto che le misure nei confronti dei clandestini devono essere accompagnate, da parte dell'Italia ma anche dell'Ue, da iniziative concrete per lo sviluppo del «Paese delle aquile».

via stato in Piemonte. ultime 36 ore, infatti, stati fermati 191 albanesi, sparsi nelle otto province piemontesi. Verso la mezzanotte di tedì, a bordo un autobus diretto Bari, era partito il primo gruppo di persone. All'alba di ieri, altri pulman sono diretti alla volta di Brindisi con il loro carico di disperati: 131 albanesi, pronti per il rimpatrio.

polizia ha fermato, in tutto, 380 persone. fronte all'impressione suscitata dalla massiccia operazione, Augusto Giovanforte, vicequestore Torino, ha dichiarato: «L'espulsione di così elevato di clandestini è importante, anche perché scompagina i loro piani criminosi, o progettati».

Il primo carico di uomini e donne, che avevano sperato di trovare un futuro al di là dell' Adriatico, è partito alle 16,30 di ieri dal porto di Bari. Gli altri 131, giunti da Torino, sono stati imbarcati, nella tarda serata, da Brindisi.

Operazione anticlandestini anche in Puglia, nella martedì e mercoledì. Sono complessivamente 29 gli albanesi rintracciati da carabinieri, polizia e guardia di finanza. Le «fiamme gialle» hanno inoltre arrestato quattro persone sequestrato 264 chili di marijuana.

Trenta cittadini romeni, tra i quali una decina di bambini, hanno tentato di entrare clandestinamente in Italia attraverso il confine italo-sloveno nella zona di Rupa, Gorizia, ieri mattina verso le 6,30. I romeni stati riconsegnati alle autorità slovene.

Il deputato del Polo, Raffaele Costa, commenta intanto entusiasmo l'operazione al Nord, esprime rammarico: «Il blitz andava fatto prima». Sulla stessa linea la Lega Nord che invita governo a costituire un corpo speciale di sorveglianza sugli espatriati illegali e clandestini «con compiti di pubblica sicurezza preventiva e di igiene». E il segretario nazionale della Lega Lombarda-Lega Nord, Roberto Calderoli, fa addirittura sapere che la Lombardia seguirà l'iniziativa Acqui Terme: si metterà la taglia sui clandestini.

E in serata il governo italiano ha ribadito che qualsiasi problema che riguarda l'Albania, compreso quello relativo ai clandestini, può essere risolto collaborando con le autorità del Paese balcanico. In questo quadro, la presidenza Consiglio smentisce «formalmente e le dichiarazioni attribuite dalla Bbc al presidente Prodi, e trasmesse dalla radio in una edizione in lingua albanese, secondo le quali sarebbe necessario arrivare a un accordo generale l' Albania per fermare l' immigrazione di clandestini, mancanza del quale l' Italia non manderà né aiuti né investimenti. La presidenza del Consiglio smentisce categoricamente anche un'altra affermazione attribuita a Prodi il quale, secondo la Bbc, avrebbe rivolto al premier Fatos Nano un messaggio di questo tenore: «Attenzione, l'Albania non si può sviluppare avendo in corso situazioni di conflitto con i vicini. Il vostro Paese interessato ad arrivare ad un accordo, ma questo accordo lo dovete fare voi. Per questo dico che contrario i investimenti non arriveranno». Palazzo Chigi ritiene invece in linea col pensiero del presidente del Consiglio quelle affermazioni attribuitegli che riguardano l'impegno e le responsabilità dell'Italia sui problemi dello sviluppo e della rinascita dell'Albania, e la necessità di un accordo per amministrare il problema dell' immigrazione.

Daniela Daniele

Paissan

«Il blitz? Retata etnica»

ROMA. Il tono è amaro, rabbia contenuta. Al verde Mauro Paissan non piacciono «le azioni di polizia usate come spot politici».

Onorevole Paissan, dunque s'è aperta la caccia all'"invasore"?

«Devo, purtroppo, constatare che nel nostro Paese da ieri c'è un nuovo tipo di operazione di polizia: la retata etnica. Ieri gli albanesi, oggi magari i cingalesi, domani i marocchini...».

Solo gli immigrati «che hanno sbagliato», si dice...

«Un momento: non ci sto a far passare per protettori criminali chi di tutelare i diritti degli immigrati. Non sono contro le espulsioni per chi è macchiato reati, contro queste azioni dimostrative che risolvono niente e non placano l'opinione pubblica, favorendo, invece, atteggiamenti razzisti. Non tutti gli immigrati sono delinquenti. Ci sono i lavavetri, ci sono i posteggiatori. C'è chi cerca un lavoro e non lo trova».

Dunque?

«Si deve pur fare una differenza trattamento tra gli uni e gli altri».

L'onorevole Costa ha detto che il blitz andava fatto prima. Che ne pensa?

«L'onorevole Costa sul tema "immigrati" ha perso le elezioni. Per un po' di mesi farebbe bene a tacere».

C'è anche Caldaroli che il pagamento di una taglia, Lombardia ed Acqui, per chi acchiappa un clandestino.

«Fra un po' ci toccherà proporre una taglia per acchiappare i leghisti che si segnalano più per la loro stupidità che per il loro razzismo».

Rispettare la dignità umana, vantaggio tutti: onorevole, che punto è la legge sull'immigrazione?

«Oggi (ieri per chi legge, ndr) abbiamo sospeso il dibattito all'articolo 3. Il non è stato ancora votato. In pratica, abbiamo votato soltanto il primo articolo.».

Impasse?

«C'è una forte avversione del Polo che in queste fa balenare l'ipotesi di uno scambio politico: 'Noi facciamo ostruzionismo, togliete la proposta di diritto al voto per gli immigrati alle elezioni amministrative'. L'articolo 2 non è stato votato proprio perché contiene le premesse questo principio, che viene poi espresso con l'articolo 3».

Come finirà?

«Se l'Ulivo dovesse cedere, spero che non accadrà, a questo ricatto, i Verdi si dissoceranno. Completamente». [d. dan.]

REPORTAGE

L'ADDIO ALL'ITALIA

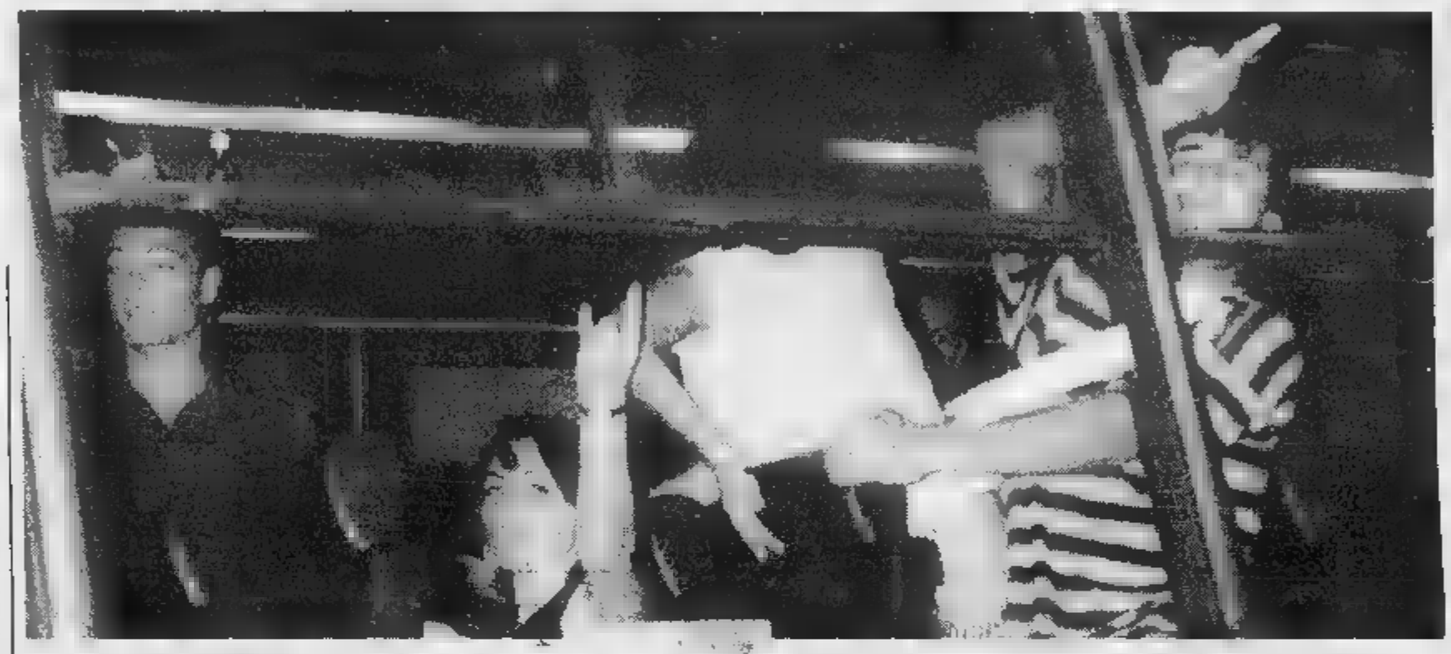

Due immagini del rimpatrio degli albanesi clandestini, fermati in Piemonte e rispediti a Tirana

«Maledetti, torneremo presto»

Bari: al molo esplode la rabbia dei dannati

BARI
DAL NOSTRO INVIATO

In un caldo giorno settembre, sotto il sole di Bari, lo Stato ha deciso di far vedere i muscoli. Lo ha fatto con gran dispiego uomini e mezzi confluiti nel porto per garantire massima sicurezza e il buon fine dell'operazione». Curiosamente, l'uomo prescelto per mostrare i denti e mettere in pratica la linea dura contro gli immigrati un poliziotto mingherlino, dall'espressione timida e dai gesti impacciati. E' il vicecapo della Polmare Domenico Calia, che si affanna a tenere a bada i giornalisti mentre i suoi uomini si dannano l'anima per scortare a piccoli gruppi sessanta dei 191 albanesi arrivati in autobus da Torino fino al molo dov'è attraccato il catamarano della compagnia norvegese «La Vikinga», in partenza alle 16 per Durazzo.

Qui, per oggi fino a nuovo ordine, gli italiani sono più brava gente, e gli albanesi rinchiusi in una al primo piano della stazione marittima, in attesa di tornarsene a con i decreto di espulsione in tasca, sono arrabbiatissimi. promettono con tono di sfida che non sarà facile liberarsi di loro. «Non fermerete, torneremo presto», avverte uomo la maglietta inzuppata di sudore mentre stringe un cellulare nella destra. Sì, proprio un telefonino, status symbol anche per i dannati d'Albania, acquistato chissà come e per trattare chissà quali affari.

Protestano indignati, i clandestini pescati in Piemonte, mentre a tre alla volta percorrono i pochi metri asfalto bollente che separano la palazzina dalla nave che sta per riportarli in patria. Sfilano per prime le 24 donne gruppo, poco più che ragazzine cresciute troppo in fretta e con trucco disfatto dal sudore.

Fino a due, tre giorni fa, molte di loro consumavano la vita e i tacchi a spillo sui marciapiedi di Torino, e lanciano sguardi carichi di rancore verso gli agenti che le scortano verso la nave con i motori accesi. Ma appena si accorgono telecamere chinano il capo per non farsi riprendere. Una bruna che dice di chiamarsi Nicoletta prende alla sprovvista il poliziotto che l'accompagna, si ferma e si slaccia la gonna. L'agente, in volto, tenta di fermarla, ma lei protesta inviperita: «Aspetta, mi serve per nascondere la faccia», e si copre il volto con un lembo stoffa. Un'altra ragazza, Xhemile, ha appena il tempo di dire che è arrivata a Torino un anno fa, e che gli italiani delle carogne. «Qui non facevo niente di male», grida mentre viene spinta verso il catamarano di salpare.

Gli uomini hanno volti segnati dalla stanchezza e induriti dalla vita del clandestino: difficile e sempre ai margini della legalità. E' proprio rabbia quella che leggi agli occhi di Kremar, che grida ai poliziotti di fermarsi: «Bastardi, italiani bastardi, la prendete con chi lavora», sibila, e alza scatto il dito medio verso gli uomini in divisa: «Tiè, questo vi meritate». Un altro, appena fuori dalla stazione marittima, si strappa la camicia di dosso e mostra schiena segnata da due lividure. «Questi gli italiani amici», urla, e si butta a terra. In un attimo gli sono sopra quattro poliziotti, che lo portano via a braccia.

Spiega un agente che quell'uomo «sta creando un di problemi da questa notte»: l'albanese dice che può partire la sua auto, e che siccome la macchina è rimasta a Torino lui ha il diritto di tornarsene su. «Non ha fatto che lamentarsi per tutto il tempo», racconta il poliziotto esausto per le tredici ore trascorse sul che ha attraversato in lungo lo Stivale.

I dieci pullman sono partiti dal Piemonte poco dopo la mezzanotte. A Bari ne sono arrivati tre, con sessanta immigrati colpiti dal decreto espulsione e altrettanti uomini di scorta. Gli altri sette hanno proseguito la corsa fino a Brindisi, dove i clandestini si sono imbarcati sul traghetto Illyria, salpato poco prima delle 23 e diretto a Valona. Durante il tragitto gli albanesi stati trattati bene, ma pur sempre da prigionieri. Hanno mangiato panini e bevuto minerale, ma durante le cinque brevi soste lungo l'autostrada non sono stati persi di vista nemmeno per un attimo dai poliziotti.

«Torneremo, vedrete che torneremo», ripetono gli albanesi venuti dal Piemonte. E c'è da scommettere che ci proveranno ancora. Sì, perché l'esodo dei fuggiaschi da Durazzo e da Valona non si è mai arrestato qui in Puglia. La costa ha mai di essere meta dei gommoni che durante la notte continuano a depositare sulle spiagge uomini, donne, e bambini. malavitosi, come i quattro sbarcati martedì notte a Otranto con 264 chili marijhuana arrestati dai carabinieri.

Ieri la Guardia di Finanza ha bloccato altri clandestini nella stazione ferroviaria di Monopoli, a quaranta chilometri da Bari, mentre tentavano salire sul primo treno per Nord. Anche loro sono stati imbarcati sul catamarano della «Vikinga», che ha lasciato il porto poco dopo le quattro del pomeriggio scortato per un paio di miglia da due motovedette della capitaneria di porto.

A bordo non c'erano poliziotti. «A mantenere l'ordine ci pensa l'equipaggio composto prevalentemente da albanesi - spiega con tono rassicurante un impiegato della compagnia di navigazione -. E' gente decisa, pronta a usare anche le maniere forti qualcosa va per il verso giusto».

Fulvio Milone

Tra i 191 rimpatriati ci sono anche 24 donne «Carogne, non facevamo niente di male»

Sono stati caricati su dieci pullman scortati fino ai porti pugliesi

Roma: il giovane forse ucciso da un miscuglio di cocaina, oppio e alcol. Interrogati gli amici

La festa di compleanno finisce in dramma

Muore in un hotel mentre festeggia 23 anni con un droga-party

ROMA. Un giovane che festeggiava il proprio il ventitreesimo compleanno con un gruppo di amici in un albergo è morto all'alba di ieri per un arresto cardiaco provocato quasi certamente dall'assunzione di sostanze stupefacenti mischiate ad alcool.

Sulla vicenda stanno indagando il sostituto procuratore Barbieri e il dirigente della quarta sezione della squadra mobile, Francesco Zerilli.

La morte di Gianluca Olivieri è avvenuta intorno alle cinque in una delle due stanze dell'hotel La Giocca, in via Salaria nei pressi del Raccordo Anulare, che i giovani, otto in tutto, prenotato per concludere i festeggiamenti iniziati in serata con in ristorante della capitale.

Quando Olivieri ha avvertito il malore gli amici hanno chiamato il «Pic». Il personale dell'ambulanza, che ha trovato il giovane in preda a violente convulsioni, è stato in grado di aiutarlo perchè è morto subito dopo.

A questo punto è stata avvertita la polizia che si è recata nell'albergo. Gli agenti hanno trovato solo minimi residui di stupefacenti, ma lo scenario delle due camere, ciascuna da quattro letti, secondo gli investigatori non lascia dubbi sul fatto che i giovani, che si conoscevano tutti dall'infanzia trascorsa nel quartiere di Pietralata, avessero programmato di concludere i festeggiamenti con uno «sballo» collettivo.

Gli amici di Olivieri, che lavorava come commesso in un negozio di ottica del centro, sono stati portati negli uffici della quarta sezione della mobile e interrogati dal magistrato e da Zerilli per ricostruire con esattezza quanto è accaduto.

Un giovane è morto durante un droga-party organizzato per il compleanno

Ma dagli interrogatori e dai confronti, almeno finora, non è alcun elemento che possa preludere alla incriminazione di alcuno di loro poichè la morte di Olivieri ogni probabilità è stata provocata dalla scatenata dal miscuglio tra un eccitante, quasi certamente cocaina, con una sostanza deprimente, un derivato dell'oppio, e l'alcool.

L'assunzione delle tre sostanze avrebbe provocato nell'organismo del giovane un effetto devastante che ne ha provocato in poco tempo la morte.

Si tratta di una reazione abbastanza frequente determinata dai meccanismi antagonisti messi in moto dalle sostanze di tipo diverso anche se la reazione non è sempre letale. Le del decesso comunque dovranno essere accertate dall'autopsia disposta dal magistrato. [Ansa]

L'ABBONAMENTO.
il migliore amico di chi legge La Stampa.
LA STAMPA

REPORTAGE

LA LUNGA VEGLIA ALL'ANGELO DEI POVERI

Calcutta, temperature di 35 gradi e umidità vicina al 100% minacciano la conservazione del corpo

A sinistra il volto di Madre Teresa, racchiusa nel sarcofago di vetro
Sotto una fedele in preghiera davanti a un'immagine della suora in chiesa della Nuova Zelanda

Il caldo, l'ultima ferita sul corpo di Madre Teresa

In vista dei funerali di Stato la custodia del cadavere passa oggi dalle suore ai soldati

DAL NOSTRO INVIATO

Sono passati 6 giorni, da venerdì. Sei giorni sono un tempo lunghissimo, la morte ha sempre fretta di traghettare. Ormai il caldo del monsone, e la greve umidità, minacciano con evidenza la conservazione del corpo di Madre Teresa. Nemmeno i santi possono sottrarsi alle leggi della natura.

Ma dietro il lutto pubblico ha intanto finito per prendere dominio una gara che nessuno mai confesserebbe e che però tutti, in realtà, ormai vogliono, la gara dei poveri contro i ricchi, la gara dei brutti, degli sciancati, dei miserabili della terra, dei disperati senza fortuna, contro quelli che in la storia ha voluto biondi, belli, e dotati di quattrini da scialare. Con questa gara ben ferma dentro la testa, qui ora si sparano che nemmeno al lotto.

Ieri sera si dava per certo che era già di mezzo milione la lunga coda di gente che in quattro giorni aveva sfilato nella piccola chiesa di Saint Thomas; e che alla fine, sabato, potranno essere un milione, o anche più. Londra appare stracciata. Forse sarà stata questa, la prima e unica volta che nella storia del nostro tempo sen- illusioni i disgraziati avranno battuto i potenti. Pare una di miracolo, insomma, e anche buono, chissà, per quella canonizzazione della vecchia che tutti ormai si aspettano a breve.

L'era della civiltà mediatica ha timore della blasfemia, macina e appiattisce ogni tabù. E poi, quanto alla morte, ha mostrato di considerarla null'altro che uno strumento da usare per le sue pratiche pubblicitarie, nella foto Toscani come nel lungo show funerario della principessa bionda. I disgraziati che qui passano a portare un fiore a quest'ultimo monumento della loro povera speranza, si sono presi rivincita Ma nemmeno loro, ormai, possono sfuggire alle regole del mercato. Madre Nirmala infatti, la superiora delle Missionarie della Carità, l'angelica successora di Madre Teresa, che venerdì scorso aveva detto rifiutare ogni rapporto con i media fino a domenica prossima, che pareva così lontana dalle miserie pratiche del nostro affanno quotidiano, ha poi scelto, però, di farsi intervistare ieri dalla Cnn; e soltanto per dire, con un sorriso tranquillizzante: «Non cambia nulla, Noi faremo quello che faceva la nostra Madre. Tutto continua come prima».

La Cnn non è tv qualsiasi, è Cbs e la Bbc o la Rai, E' ormai l'occhio del mondo, l'occhio dei potenti della terra. Suor Nirmala, l'angelica monaca fuori mondo, è - loro - ai potenti della terra - che ha voluto mandare suo messaggio. Gli ha voluto dire, sostanzialmente: riprendete mandarci i vostri dollari, per favore, non vi lasciate impressionare dalla morte della vostra vecchia fiduciaria.

Sacro e profano non si distinguono più. Anche il rock del diavolo è stato usato per portare sollievo a Calcutta. Comunque la carità non è soltanto un messaggio dello spirito, quando si ha da gestire un'organismo con 5 mila suore e 560 istituti sparsi per l'intero mondo, per bilancio che sfiora i 100 milioni di dollari. Allora bene la Cnn, vanno bene i nove lunghi giorni di lutto pubblico, vanno bene anche i presidenti, i capi di Stato, i governanti, le first lady famose, che stanno arrivando far grande la celebrazione e l'omaggio alla vecchia suora che è morta. Il nostro villaggio elettronico si distrae facilmente; occorrono star e facce di potenti, per tenerlo attento.

L'unica incertezza drammatica resta ora quella dello stato deterioramento del corpo di Madre Teresa. Venerdì, quando fu deciso un lutto pubblico (che doveva durare quattro giorni, poi si passò a nove), un gruppo di medici intervenne con tecnica di tenimento, che riduce i processi naturali di decomposizione. Questa tecnica, che nuova rispetto al vecchio metodo degli oli e dei preservanti chimici, fa iniettare nelle arterie una soluzione di formalina. «Nel di Madre Teresa - ci spiegava il dottor A. Woodward, che ha assistito la ra fino alla morte - le sono stati iniettati attraverso il collo 5 litri di formalina, con soluzione che comprende anche fenolo e glicerina. I problemi sono stati creati dalla temperatura della chiesa, che non era sufficientemente bassa».

In India, questa è la stagione dei monsoni. Qui poi, a Calcutta, le piogge torrenziali, un vero d'acqua che porta l'umidità vicino al 100 per cento; e la temperatura del giorno naviga tra i 30 e i 35 gradi. Per ridurre questa cappa soffocante, nella piccola chiesa di Saint Thomas sono stati piazzati otto potenti aspiratori d'aria, mentre barre di ghiaccio venivano sistemate sotto il catafalco. Il termometro segnava già 22 gradi, un refrigerio rispetto al caldo che c'era fuori. Ma non bastava. Allora, lunedì sera, la teca di vetro è stata sollevata di decina di centimetri, e accanto le sono stati montati due forti ventilatori, che accelerassero la circolazione dell'aria. Il termometro è sceso a 20 gradi; ma non bastava ancora. In un ultimo tentativo, ieri stati aggiunti ancora due aspiratori, e la temperatura è scesa finalmente a 14 gradi, che un livello che i medici considerano «accettabile».

sono passati ormai sei giorni, e forse è tardi. I medici non nascondono le loro perplessità. Però coda gente che vuole dir grazie a Madre Teresa è ormai un serpente che stringe ogni strada e ogni angolo del centro di Calcutta, dall'alba fino notte fonda: per arrivare in chiesa, bisogna far un'attesa almeno quattro ore; quando alla fine si chiude il portale, c'è sempre un migliaio persone che resta fuori, deluso, amareggiato, incredulo di questa sua ultima, inaccettabile, sconfitta.

La soluzione del guaio sta forse nelle regole del protocollo. Stamani, alle 7, la custodia del corpo di Madre Teresa è passata dalle soldati, impone la prassi dei funerali Stato. In questo cambio della guardia, il protocollo potrebbe anche trovare formula compromesso. Le vie del Signore sono notoriamente infinite.

Mimmo Càndito

L'ARCIVESCOVO

«Per il mondo è già santa»

CALCUTTA. Madre Teresa di Calcutta «è già una santa per tanta gente in India nel resto del mondo». Lo ha detto ieri, al suo rientro da Roma, l'arcivescovo Calcutta, Henry dè Souza, secondo il quale «l'esempio della sua vita dà già ispirazione a milioni di persone e questa è la cosa veramente importante». La possibilità che madre Teresa venga consacrata santa dalla Chiesa cattolica è stata presa in considerazione fin da sabato scorso, poche ore dopo che la «pasionaria degli umili» era morta per un attacco cardiaco all'età di 87 anni. [Ansa]

Dopo l'iniezione di formalina, la teca è stata sollevata Dieci aspiratori hanno fatto scendere la temperatura della chiesa a 14 gradi

Pier Luigi Baima Bollone direttore dell'Istituto medicina legale dell'università Torino

«I medici indiani hanno perso tempo»

Baima Bollone: l'unica soluzione praticabile è di portare sotto zero la temperatura

TORINO. Il professor Baima Bollone, direttore dell'Istituto medicina legale dell'Università di Torino, presume essere un fanatico di Madre Teresa di Calcutta, e di venerarla da anni. Davanti al problema del deterioramento delle spoglie della suora, il professore teme che i suoi consigli possano suonare irriverenti, ma avverte che la decomposizione dei cadaveri è un fatto naturale, e un unico fattore può bloccarla: il freddo.

«Alle temperature indiane, poteva che succedere quanto è successo, e cioè un rapido processo di deterioramento del corpo. Le iniezioni di formaline eseguite dai medici indiani nelle ultime possono servire a poco, purtroppo. Ritengo che avrebbero dovuto pensarci subito, cioè al dopo 48 dal decesso. Oppure potevano prendere in considerazione l'ipotesi di imbalsamare il cadavere». I medici richiamati precipitosamente nella chiesa di San Tommaso hanno consigliato di abbassare la temperatura fino ai 14 gradi, ma i piccoli condizionatori d'aria installati nella navata non riescono ottenere questo risultato.

Che cosa si può fare, professore? «Refrigerare il cadavere. Perciò potrebbero utilizzare una specie bancone frigorifero, di quelli utilizzati nei supermercati. Mi rendo conto che possa sembrare un suggerimento irrispettoso, è l'unico realizzabile. Questi freezer sono in grado di abbassare la temperatura fino a -10 gradi, ma allo stesso tempo permettono anche la visibilità del corpo. In questo modo i fedeli potrebbero vedere le spoglie di Madre Teresa, che il corpo si decomponga ulteriormente. Data situazione, vedo alternative».

Lei ha parlato anche imbalsamazione, sarebbe tecnicamente possibile? «Non adesso. Quella una decisione da prendere subito dopo la morte. Un'équipe medica avrebbe dovuto prendere in consegna il corpo di Madre Teresa, e avrebbe dovuto togliere tutto il sangue, per sostituirlo poi con un liquido conservativo. Questa tecnica però non è stata adottata, e credo che tutti, esperti non, abbiano intuito fin dal secondo giorno che mantenere quel corpo integro un'impresa impossibile. D'altronde, data la sua fama santa, non era possibile nemmeno impedire che le folle le rendessero l'estremo saluto».

[bru. gio.]

IN ITALIA

Sequestro Melis Appello del padre

CAGLIARI. «Siamo quasi nella disperazione, perché sto cercando di fare il maggior chiasso possibile per tentare di attirare l'attenzione dell'opinione pubblica delle autorità». L'ing. Tito Melis, padre di Silvia, la giovane madre rapita Tortoli, nel Nuorese, la sera del 19 febbraio scorso, ha spiegato di aver deciso di uscire dal riserbo per tentare riportare attenzione tensione sulla vicenda figlia. Melis denuncia, in particolare, la «differenza di trattamento tra Farouk Kassam e Silvia Melis». «Giusto il comportamento nei confronti Farouk - sottolinea il professionista - ingiusto quello nei confronti di Silvia». [c. g.]

Il Papa: l'usura piaga sociale

CITTA' DEL VATICANO. Un «empietoso sfruttamento del bisogno altrui», una «tremenda piaga sociale». Con queste parole ieri il Papa tornato, durante l'udienza generale in Piazza San Pietro, a condannare il fenomeno dell'usura, esortando i cristiani a combattere contro un così «ingiusto sistema». [Ansa]

Un muore agguato

BRINDISI. Antonio Ferente, anni, contrabbandiere di Brindisi, morto alla guida della sua auto mentre tentava di raggiungere l'ospedale per farsi medicare dopo stato ferito con colpi di arma da fuoco allo stomaco da tre killer mentre giocava la figlia di sei un videogioco. Durante il tragitto l'uomo ha perso il controllo della sua Mercedes che è finita fuori strada, morendo. [t. a.]

«Berlusconi pagò per stare tranquillo»

PALERMO. Silvio Berlusconi avrebbe pagato 50 milioni l'anno la famiglia mafiosa di Porta Nuova per «stare tranquillo». Lo ha detto ieri in aula il pentito Salvatore Cucuzza, deponendo in videoconferenza nel processo all'ex fattore di Arcore, Vittorio Mangano. «Ero in carcere Mangano - ha sostenuto Cucuzza - mi rivelò che il denaro glielo consegnava Berlusconi e che arrivò fino al '76. Se poi il flusso proseguito io non lo so». Cucuzza ha poi aggiunto che Mangano gli avrebbe confidato che di avere avuto rapporti diretti Marcello Dell'Utri nel 1994. [a. r.]

Litiga coetaneo Ucciso a 17 anni

FOGGIA. Un ragazzo di 17 anni, Felice Nardino, è morto per alcune ferite arma da fuoco riportate martedì notte. Il giovane aveva litigato per futili motivi un coetaneo che stato sottoposto a fermo polizia giudiziaria. Il provvedimento di fermo stato disposto dal procuratore dell tribunale per i minorenni di Bari, Franco Occhiogrosso. Le circostanze della vicenda sono poco chiare. I carabinieri stanno ascoltando una serie di testimoni per accertare i motivi del litigio e ciò che è avvenuto dopo. [a. l.]

Studio pubblicato su «Nature»: merito dell'esplosione di ormoni scatenata dalla gravidanza

Mamme a 40 anni, per rimanere giovani

Il ginecologo Flamigni: «Attenzione: i rischi sono tanti»

Il professor Carlo Flamigni, direttore dell'Istituto ginecologia ostetricia dell'Università di Bologna

ROMA. «La gravidanza è un'esperienza preziosa, ma dopo i 40 si paga di più». Carlo Flamigni, direttore dell'Istituto di Ginecologia Ostetricia dell'Università di Bologna, è cauto benefici di maternità età avanzata. «Certo - dice il professore - gravidanza per donne di 40 anni è ventata di ringiovanimento, ci molti più rischi rispetto ad una ragazza di 25 anni. Un parere che si scontra con il contenuto di un articolo di «Nature» che uscirà nel quale, confrontando dati statistici di donne nate nel 1896, si arriva alla conclusione che una gravidanza 40 e 50 anni rende le donne più longeve e le fa invecchiare più lentamente. In Italia, secondo stima dell'Istituto di Igiene dell'università «La Sapienza» di Roma, sarebbero circa 12 mila le ultraquarantenni che ogni mettono al mondo un figlio a fronte di un numero totale dei parti annui pari a 567 mila circa. «La stima - spiega Carlo Signorelli, dello stesso Istituto - basata sugli ultimi dati Istat disponibili, relativi '93. In quell'anno, in particolare, hanno partorito 11.119 donne tra i 40 e i 44 anni, 655 tra i 45 e i 49 anni, 27 dopo i 50 anni. L'età media del primo figlio salita - sempre secondo dati Istat - a 27 anni e mezzo (29 in Liguria, 28 nel Centro Nord, 26 in Sicilia)». Il «motore» del processo di ringiovanimento di cui beneficiano le mamme è l'esplosione ormoni scatenata dalla gravidanza. «Gli ormoni femminili - dice il genetista Antonio Capurso, dell'università - vengono rilasciati dosi massicce in modo da favorire un senso di benessere di energia». I protagonisti del processo di ringiovanimento sono soprattutto gli estrogeni, accompagnati dal progesterone. I loro bersagli quattro: in primo luogo agiscono sul seno sul rivestimento interno dell'utero, l'endometrio, tonificandoli rendendoli più elastici. Hanno poi effetti positivi sulle ossa (favoriscono la calcificazione rafforzandole) sulle arterie (le regolano in modo da combattere l'ipertensione e ridurre gli effetti negativi del colesterolo). Questa ventata di giovinezza provocata dagli «è sicuramente benefica - dice Capurso - e si protrae dopo la gravidanza, con l'allattamento. Tuttavia sottolineato che questa tempesta di ormoni ha effetti positivi solo in chi è in buone condizioni fisiche. In caso contrario potrebbe molto pericolosa». Le donne che desiderano gravidanza dopo i 40 anni devono avere il cuore in condizioni perfette, l'apparato urinario devono soffrire ipertensione. Anche il seno deve essere sano perché, soprattutto dopo i 50 anni, una stimolazione ormonale eccessiva potrebbe provocare la crescita incontrollata delle cellule e comparse di tumori. Carlo Flamigni è ancora più allarmistico. «Dopo una certa è più difficile rimanere incinta» sostiene il professore. E lo fa con dati alla per una ragazza di anni le probabilità sono del 32-34%, scendono al 10% in donna di 40. «Inoltre - aggiunge Flamigni - è molto più alta la percentuale di aborti. Maggiore anche la possibilità di avere un figlio down: una mila per una ragazza 25 anni, una su 100 per una donna di 40». Il problema di fondo genetico. «Le cellule invecchiano - dice Flamigni - e per questo non c'è farmaco che possa far nulla». Diverso è il discorso psicologico «Avere figli più tardi è ormai un'esigenza della maggior parte delle donne, che via di carriera più tardi e vogliono, prima di diventare madri, raggiungere una certa posizione sociale. Al giorno d'oggi poi a 40 anni si è ancora una ragazza ma c'è più maturità l'esperienza è ancora più appagante. D'altronde avere un bambino è l'unico miracolo che sa fare l'uomo».

Antonella Terra

Sondaggio: il 40 per cento la cura con i farmaci

L'ansia, una malattia per 4 milioni di italiani

ROMA. Il peggior nemico degli italiani si chiama ansia. Sarà il traumatico ritorno dalle vacanze o il timore di un nuovo autunno caldo, fatto sta che nel nostro Paese se ne soffrirne sono in quattro milioni oltre il 40% di essi ricorre regolarmente ai farmaci per sedarla. E' quanto risulta un sondaggio condotto 492 persone e pubblicato dalla rivista Riza Psicosomatica.

Si tratta, secondo la rivista, parte di popolazione tendenzialmente di età adulta (dai 25-30 anni avanti) e con una leggere prevalenza femminile. quali sono la situazioni che l'ansia più facilmente? Il 7% degli italiani non ha dubbi e indica nella paura di essere capaci di offrire una prestazione sessuale all'altezza la prima causa di ansia. A rispondere così sono stati uomini e donne, gli uni sempre più timorosi di mettere in discussione la loro virilità sessuale, le altre colpite dalla paura non essere sufficientemente attraenti.

la maggior fonte di ansia (per il 32%) innanzitutto i problemi di comunicazione con gli altri. Una di situazioni all'interno delle quali rientrano i rapporti sociali in genere, e quindi anche i rapporti con le persone amate (o che vorrebbero amare), con i colleghi di lavoro. Scorrendo i dati dell'indagine ci si accorge che il 21% degli intervistati afferma che la maggior fonte di ansia sono gli imprevisti (un'emergenza sul luogo di lavoro, problema l'automobile, un intasamento traffico, un incidente).

Per il 15% degli italiani è la ricerca del business ad ogni costo a provocare periodiche situazioni di stress, mentre un altro 11% individua nei periodici sensi di colpa qualcosa con cui fare quotidianamente e amaramente i conti. [Agi]

IN ADV

I Portici del Lingotto.

DOMENICA 14, 21 E 28 SETTEMBRE - SABATO 4 OTTOBRE DALLE ORE 15,30.

Domenica di shopping con le stelle della TV.

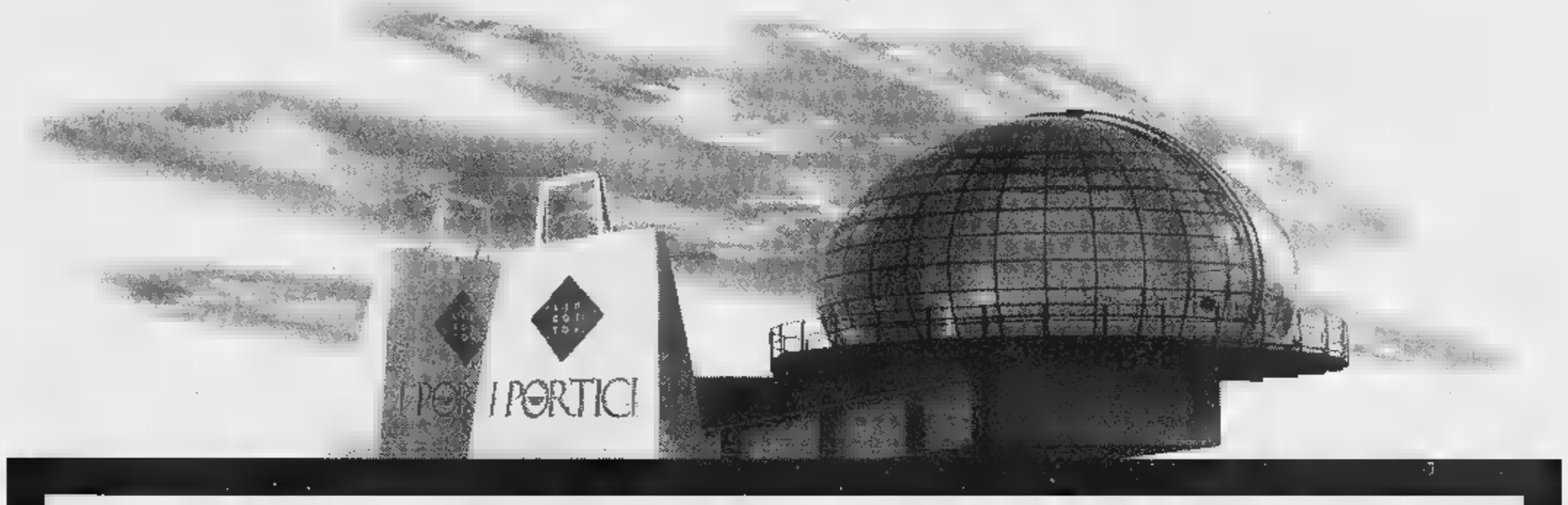

Quattro fantastici appuntamenti per accompagnare i vostri acquisti, anche di domenica. Musica, moda e spettacoli con le più famose star del cinema e della TV. Buon divertimento, ottimo shopping.

DOMENICA 14 SETTEMBRE

Brigitta Boccoli presenta Canta & Ridi Supershow. **Romano Morandi** dell'**Equipe 84** con le canzoni che hanno segnato un'epoca. L'esilarante cabaret musicale di **Marco Carena** e fantastiche coreografie del **corpo di ballo Mediaset.**

DOMENICA 21 SETTEMBRE

Federica Moro e la grande moda del prossimo inverno. Una tra le Miss Italia più amate dal pubblico presenta una sfilata di moda d'eccezione. 12 fra modelle e modelli proporranno i capi più interessanti per la prossima stagione.

DOMENICA 28 SETTEMBRE

Appuntamento con **Maria Grazia Cucinotta.**

La stella sempre più luminosa del nostro cinema sarà la madrina d'eccezione di un pomeriggio all'insegna del bel canto, con un coro gospel di oltre 40 elementi che farà rivivere tutta l'atmosfera del vero spiritual, miscelato da autentico soul e magico blues.

SABATO 4 OTTOBRE

Marco Predolin ■ Gaia De Laurentis presentano Gran Galà '80. Un incredibile revival in compagnia delle star della musica pop e disco anni '80. Gazebo, Den Harrow, Ivan Cattaneo, P. Lion ■ tanti altri artisti riproporranno i loro più grandi successi.

INGRESSO GRATUITO

I Portici vi offrono 2 ore ■ parcheggio.
La prima è gratis. Per la seconda basta un acquisto.

BABY CLUB
Un simpatico animatore farà divertire i vostri bambini in ■■ spazio giochi coperto e sicuro.

Orari negozi: Lunedì h. 15.00-20.00 Martedì / Sabato h. 11.00-20.00
I Portici del Lingotto - Torino - Via Nizza, 262 Tel. 011/664.4791 - 664.4111

I PORTICI
Shopping Gallery

HYUNDAI. LA QUALITA' CONVIENE.

accent

PREZZO VERO	Garanzia tre anni o 100.000 km	Servosterzo	Air bag guidatore (full size)	Air bag passeggero (full size)	Abs	Aria condizionata	Immobilizer System	Chiusura centralizzata	Vetri elettrici anteriori	Specchi est. reg. elettrici	Predisp. radio, altop. e ant.	Sedile post. sdoppiato 60/40	Volante regolabile in altezza	Livellatore assetto fari	Terza luce stop	Fendinebbia anteriori	Tergilavalunotto	Cerchi in lega leggera	Sporty package	Prezzo lire (x1000)	Prezzo Incentivato (x1000) (L. n. 30 del 28/2/97 art. 29)
Accent 3p 1.3 LS Funny	S	S	–	–	–	–	S	–	–	–	S	–	–	S	S	–	S	–	–	18.600	14.220
Accent 3p 1.3 GS Air	S	S	–	–	–	S	S	–	S	–	S	S	–	S	S	–	S	–	–	21.200	16.820
Accent 3p 1.3 GS Comfort	S	S	S	S	–	S	S	–	S	S	S	S	S	S	S	S	S	–	–	22.700	[redacted]
Accent 3p 1.5 GT 16V	S	S	S	S	S	S	S	–	S	S	S	S	S	S	S	S	S	S	S	26.200	21.820
Accent 4p 1.3 GLS Air	S	S	–	–	–	S	S	S	S	–	S	S	–	S	S	S	–	S	–	21.950	17.570
Accent 4p 1.3 GLS Comfort	S	S	S	S	–	S	S	S	S	S	S	S	S	S	S	S	–	S	–	23.500	[redacted]
Accent 5p 1.3 LS Funny	S	S	–	–	–	–	S	–	–	–	S	–	–	S	S	–	S	–	–	[redacted]	15.220
Accent 5p 1.3 GLS Air	S	S	–	–	–	S	S	S	S	–	S	S	–	S	S	–	S	–	–	22.300	17.920
Accent 5p 1.3 GLS Comfort	S	S	S	S	–	S	S	S	S	S	S	S	S	S	S	S	S	–	–	23.800	19.420
Accent 5p 1.3 GLS Max	S	S	S	S	S	S	S	S	S	S	S	S	S	S	S	S	S	–	–	25.200	20.820
Accent 5p 1.5 GLS Comfort Aut.	S	S	S	S	–	S	S	S	S	S	S	S	S	S	S	S	S	–	–	27.200	22.820

Vernice metallizzata/nera L. [redacted] chiavi in [redacted], esclusa A.P.I.E.T., in vigore al 21/4/97. S = di serie – = non disponibile

Lantra SW

PREZZO [redacted]	Garanzia tre anni o 100.000 km	Servosterzo	Air bag guidatore (full size)	Air bag passeggero (full size)	Abs	Aria condizionata	[redacted]lizer System	Cerchi in lega, pneum. magg.	Vetri elettrici anteriori	Vetri elettrici posteriori	Chiusura centralizzata	[redacted] reg. elettrici	Predisp. radio, altop. e ant.	Imp. Audio/Cassette HiFi	[redacted] tipo America	Tergilavalunotto	Interni tipo radica	Calandra cromata	Volante regolabile in altezza	Prezzo lire (x1000)	Prezzo Incentivato (x1000) (L. n. 30 del 28/2/97 art. 29)
Lantra SW 1.5 GL 12V	S	S	–	–	–	–	S	–	S	–	–	–	S	–	S	S	–	–	–	24.500	20.120
Lantra SW 1.5 GL Air 12V	S	S	–	–	–	S	S	–	S	–	–	–	S	–	S	S	–	–	–	26.300	21.920
Lantra SW 1.5 GL Comfort 12V	S	S	S	S	–	S	S	–	S	–	–	–	S	–	S	S	–	–	S	27.500	23.120
Lantra SW 1.6 GLS Comfort 16V	S	S	S	S	–	S	S	–	S	S	S	S	S	–	S	S	–	S	S	29.300	[redacted]
Lantra SW 1.6 GLS Comfort Aut. 16V	S	S	S	S	–	S	S	–	S	S	S	S	S	–	S	S	–	S	S	31.500	27.120
Lantra SW 1.6 GLS Max 16V	S	S	S	S	S	S	S	S	S	S	S	S	S	S	S	S	S	S	S	[redacted]	28.020
Lantra SW 2.0 GLS Max 16V	S	S	S	S	S	S	S	S	S	S	S	S	S	S	S	S	S	S	S	33.200	[redacted]

Vernice metallizzata/nera L. 500.000. Prezzi chiavi in mano, esclusa A.P.I.E.T., in vigore al 21/4/97. S = di serie – = non disponibile

Hyundai Lantra è anche in versione berlina, con motore 1,5 SOHC 12V ■ 1,6 DOHC 16V.

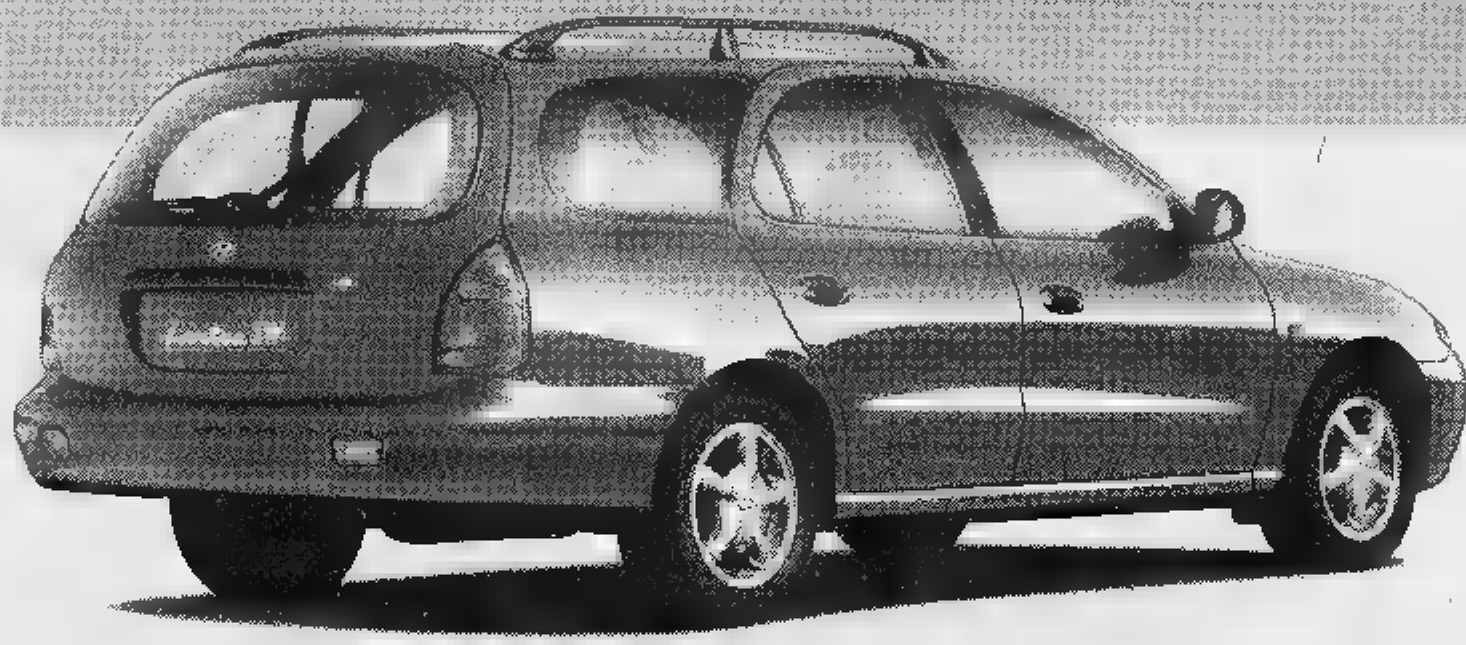

Coupe

PREZZO VERO	Garanzia tre anni o 100.000 km	Servosterzo + volante reg.	Air bag guidatore (full size)	Air bag passeggero (full size)	Abs	Aria condizionata	Immobilizer System	Cerchi in lega, pneum. [redacted]	Vetri elettrici anteriori	Chiusura centralizzata	Specchi est. reg. elettrici	Predisp. radio, altop. e ant.	Imp. Audio/Cassette Hi-Fi	Antenna elettrica	Volante e pomello cambio rivestiti in pelle	Sedile rivestito in pelle	Antifurto telecomandato	Tergilavalunotto	Fendinebbia anteriori	Prezzo lire (x1[redacted])	Prezzo Incentivato (x1000) (L. n. 3[redacted] art. 29)
Coupe 1.6	S	S	–	–	–	–	S	–	S	S	–	S	–	–	–	–	–	S	–	27.350	[redacted]
Coupe 1.6 Air	S	S	–	–	–	S	S	–	S	S	–	S	–	–	–	–	–	S	–	29.150	24.770
Coupe 1.6 Comfort	S	S	S	S	–	S	S	S	S	S	–	S	–	–	–	–	–	S	S	31.250	26.870
Coupe 1.6 FX	S	S	S	S	S	S	S	S	S	S	S	S	–	–	–	–	–	S	S	33.350	[redacted]
Coupe 2.0 FX	S	S	S	S	S	S	S	S	S	S	S	S	–	S	S	–	–	S	S	[redacted]	[redacted]
Coupe 2.0 FX Max	S	S	S	S	S	S	S	S	S	S	S	S	S	S	S	S	S	S	S	38.350	33.970

Vernice metallizzata/nera/gialla L. 800.000. Prezzi [redacted], esclusa A.P.I.E.T., in vigore al 21/4/97. S = di serie – = non disponibile

SONICA

PREZZO VERO	Garanzia tre anni o 100.000 km	Doppio Air bag (full size)	Abs	Aria condizionata	Servosterzo + volante reg.	Immobilizer System	Cerchi in lega, pneum. magg.	Vetri elettrici anteriori	Vetri elettrici posteriori	Chiusura centralizzata	Specchi est. reg. elettrici	Fari regolabili dall'interno	Predisp. radio, altop. e ant. elett.	Autoradio stereo/cass. Inser. retr.	Inserti tipo radica	Interni rivestiti in pelle	Volante e pomello cambio rivestiti in pelle	Antifurto [redacted]	Prezzo [redacted] (x1000)	Prezzo Incentivato (x1000) (L. n. 30 del 28/2/97 art. 29)
Sonica GLS	S	S	S	S	S	S	–	S	S	S	S	S	S	S	S	–	–	–	38.500	32.120
Sonica GLS Max	S	S	S	S	S	S	S	S	S	S	S	S	S	S	S	S	S	S	39.900	35.520

Vernice metallizzata/nera L. 800.000. Prezzi chiavi in mano, esclusa A.P.I.E.T., in vigore al 21/4/97. S = di serie – = non disponibile

PRONTA CONSEGNA

Per maggiori informazioni telefonateci.

LA GAMMA HYUNDAI VI ASPETTA DA:

Tutti i dettagli sulla Garanzia presso i Concessionari.

HYUNDAI

BEPI KOELLIKER AUTOMOBILI

VIA MONGINEVRO, 282/284 - TORINO
TEL. 011/7709694

HYUNDAI

Salerno, lei ha trent'anni, lui 57: l'arresto dopo un'irruzione dei carabinieri in camera da letto

L'amore incestuoso finisce in cella

Suocero e nuora denunciati dai compaesani

SALERNO. Per la gente che passa le giornate affacciate alla finestra era una tresca di paese, ora un'inchiesta giudiziaria rischia di farla assurgere al rango [illegible] grandi [illegible]ri, di quelli contrastati dal fato [illegible] dalla morale comune. [illegible] proprio normale [illegible] era che Lucia e Gregorio stessero [illegible], perché [illegible] ha trent'anni [illegible] lui 57, [illegible] soprattutto perché lei [illegible] sposato il figlio dell'uomo di cui si sarebbe poi innamorata. [illegible] era difficile immaginare che la passione li avrebbe trascinati in galera, [illegible] pure per un paio di giorni soltanto, con l'accusa di incesto: una parola che in questo [illegible] sembra rivitalizzare una [illegible]ma [illegible] codice penale probabilmente - come ha osservato un legale - non più al passo con i tempi.

Per raccontare la storia dell'ex camionista Gregorio Leo e della casalinga Lucia Stiuso occorre violare [illegible] norme sulla privacy e entrare in camera da letto, [illegible] hanno fatto i carabinieri che li hanno [illegible] I due amanti non sono stati colti sul fatto solo perché l'uomo si era appena allontanato dall'alcova, ma le lenzuola [illegible] calde erano [illegible] prova di ciò che i militari avevano appreso da decine di telefonate anonime di persone scandalizzate [illegible] rapporto [illegible] [illegible] e la [illegible]. Davano infatti «pubblico scandalo», questa la motivazione che ha privato temporaneamente della libertà suocero e nuora finiti al centro di un'inchiesta destinata a fare rumore [illegible] aprire una serie di interrogativi. Qualcuno già ricorda [illegible] vicenda che portò in carcere la Dama Bianca e determinò il ritiro del passaporto di Fausto Coppi, colpevoli di [illegible] innamorati in un'Italia un po' bacchettona che faticava ad adattarsi [illegible] cambiamento del costume. [illegible] oggi? «Oggi milioni di persone [illegible] "Beautiful", dove [illegible] raccontano storie di questo tipo, alle quali ci si appassiona anche...». L'avvocato salernitano Giovanni Sofia, che ha [illegible] la difesa [illegible] dei due amanti, parla [illegible] «norma desueta, da modificare». E nell'eventualità di [illegible] processo sta preparando una serie di questioni di incostituzionalità che potrebbero condurre alla cancellazione della norma, [illegible] quanto [illegible] impedire un'interpretazione rigorosa.

L'amore fuori dalle regole e dalla legge di Gregorio e Lucia è nato a San Gregorio Magno, paese di 5 mila abitanti della provincia di Salerno ricostruito dopo il terremoto dell'80. Lei aveva 21 anni quando si sposò, ma sembra che poco tempo dopo [illegible] già intrecciato una relazione clandestina con il suocero. Della storia nessuno [illegible] accorse in famiglia, [illegible] in paese [illegible] gente aveva gli occhi aperti. Sussurri, [illegible]menti al veleno, [illegible] voci ben presto si trasformarono in telefonate [illegible] lettere [illegible] indirizzate alla caserma dei carabinieri. Tanto che i militari ritennero di dover intervenire, ammonendo più volte le coppia a mettere fine alla relazione che rischiava di turbare la quiete [illegible] città e, evidentemente, [illegible] [illegible] reputazione dei paesani, che dicevano di sentirsi disonorati dal comportamento dei due. Ma [illegible] storia [illegible] proseguita e l'indagine [illegible] s'è bloccata, nonostante l'uomo per precauzione [illegible] deciso di trasferirsi in un comune della Piana del Sele. Di notte però tornava a [illegible]se da lei, da dove si allontanava prima dell'alba. Per coglierlo in flagranza i carabinieri si sono appostati nelle vicinanze [illegible] palazzo, con la stessa cautela impiegata nelle operazioni anticamorra. Lo hanno bloccato, poi hanno bussato [illegible] porta della donna, constatando come il tepore delle lenzuola dimostrasse che il letto fino a poco prima era stato occupato dal suocero adultero. Due giorni nel [illegible] di Fuorni, poi l'interrogatorio da parte del gip che ha disposto [illegible] [illegible] ne in libertà con l'obbligo, di carattere «monitorio», per l'uomo di non mettere più piede a San Gregorio Magno.

La notizia dell'arresto è giunta al marito di Lucia che solo così ha appreso del tradimento. L'uomo - il quale dal matrimonio ha avuto un figlio che ora ha sette anni - vive in provincia di Roma, dov'era stato indotto a trasferirsi proprio dal padre (che gli aveva trovato un lavoro), desideroso forse di eliminare l'ostacolo al proseguimento della relazione. «Il reato di incesto - ha spiegato l'avvocato Sofia - [illegible] configura solo quando [illegible] pubblico scandalo. Occorre allora chiedersi se lo scandalo lo hanno provocato gli amanti oppure l'inchiesta». La verità - ha aggiunto - è che qui si passa [illegible] il tempo a parlare dei fatti degli altri: [illegible] un piccolo paese.

[illegible] La Penna

«Davano pubblico scandalo»: questa la motivazione che li ha portati in carcere

L'uomo aveva trovato lavoro al figlio [illegible] lo aveva convinto [illegible] trasferirsi nel Lazio

Lucia Stiuso [illegible] Gregorio Leo, finiti in carcere con l'accusa [illegible] incesto [illegible] un'immagine [illegible] San Gregorio Magno, [illegible] in provincia di Salerno teatro della vicenda

SAN GREGORIO MAGNO
ARRESTATI SUOCERO E NUORA AMANTI

L'avvocato che li difende: «La legge che regola questo reato è vecchia e non più al passo con i tempi»

L'ARTICOLO INCRIMINATO

Il reato di incesto rientra nella [illegible] categoria dei delitti contro la morale familiare che nel codice penale si trova nel titolo [illegible] inerente i delitti contro la famiglia.

Secondo l'**art.** [illegible] commette incesto chiunque, in modo che ne derivi pubblico scandalo, abbia una relazione con un discendente o un ascendente, [illegible] con un affine in linea diretta, [illegible] con una sorella o un fratello.

A spiegare i diversi gradi di parentela è [illegible] codice civile cui l'articolo in questione rimanda.

Per affinità l'**art. 78** del c.c. intende il vincolo tra un coniuge e i parenti dell'altro coniuge. «Nella linea e nel grado in cui taluno [illegible] parente d'uno dei coniugi, egli è affine dell'altro coniuge». L'affinità cessa solo se il matrimonio è dichiarato nullo.

Sono parenti [illegible] retta «le persone di cui l'una discende dall'altra; in linea collaterale quelle che, pur avendo uno stipite in comune, non discendono l'una dall'altra».

INTERVISTA

[illegible] L'ANTROPOLOGA [illegible]

«Senza quel tabù la società è morta»

Gatto Trocchi: «Sarebbe grave che di fronte a vicende come questa venissero [illegible] mancare il dissenso e la riprovazione»

L'antropologa Cecilia Gatto Trocchi sostiene che il tabù dell'incesto è [illegible] base della nostra civiltà

LA società è nata con il tabù dell'incesto [illegible] morirebbe [illegible] questo tabù crollasse». L'antropologa Cecilia Gatto Trocchi giudica [illegible] mezzi termini la relazione sentimentale che ha portato in [illegible] suocero e nuora, nel Salernitano.

Ma l'incesto c'è sempre stato, [illegible] così pure il tabù...

«Il problema non è l'infrazione delle regole, ma la mancanza di dissenso [illegible] di riprovazione. Una volta c'era la condanna sociale, oggi assistiamo a una sorta di ostentazione».

Il legale dei due arrestati cita la «soap opera» tipo «Beatiful» per negare [illegible] certi comportamenti diano [illegible] scandalo. [illegible] crede che la morale si sia evoluta anche in questo campo?

«Quando papa Wojtyla attacca le telenovelas e [illegible] che sono un concentrato dei peggiori difetti dell'uomo dovremmo ascoltarlo un po' di più. [illegible] televisione ci offre [illegible] scuola [illegible] orrori».

Tra suocero e nuora non c'è [illegible] legame di sangue. Non crede che il giudizio potrebbe [illegible] più tollerante nel caso dei due [illegible] di Salerno?

«Assolutamente no. In molte società arcaiche [illegible] divieto di rapporti tra affini è ancora più forte di quello tra consanguinei, fino [illegible] divieto di incontrarsi imposto dalle tribù matrilineari a genero [illegible] suocera. Ancora [illegible] nel tardo Medio Evo, addirittura, si arrivava alla condanna di padrino [illegible] madrina che decidessero [illegible] [illegible] rapporti sessuali. C'è una divertente novella del "Decamerone" [illegible] questo [illegible]. Noi antropologi d[illegible] che la società umana non è nata con il fuoco, bensì [illegible] il tabù dell'incesto. Lo [illegible] perché?».

Forse perché dai rapporti tra consanguinei possono nascere figli malformati?

«Non è soltanto per questo. Pensi a fratello [illegible] sorella: se si sposano tra loro il gruppo si chiude, [illegible] [illegible] entrambi vanno a [illegible] un partner al di là del fiume, diventano quattro e combattono meglio il mammouth. Così il cerchio [illegible] allarga, si forma la tribù e al tempo stesso il tabù. Chi ha molti cognati è fortunato, perché avrà chi lo aiuta a ricostruire la casa distrutta. Forse i cognati occidentali non sono così altruisti, [illegible] nelle tribù africane queste sono regole».

Converrà che lo scenario [illegible] un po' cambiato nei Paesi occidentali...

«In pochi decenni non [illegible] possono negare 40 mila anni di evoluzione. Non ne faccio un discorso moralistico, ma strutturale: il tabù dell'incesto, che è uno dei più arcaici, ci ha dato la memoria della parentela e il riconoscimento dell'affinità, permettendo alla nostra civiltà [illegible] andare avanti. Tra gli animali non succede: il mio gatto non riconosce la madre e tanto meno i nonni. Le faccio un altro [illegible]: nelle fiabe di magia il fratellino cammina cammina [illegible] va [illegible] trovare la sua [illegible] in un altro villaggio. E' un'ulteriore indicazione forte: la compagna bisogna trovarsela lontano».

Molti tabù sono caduti nei secoli. Perché [illegible] fondamentale che qualcuno sopravviva?

«L'uomo oggi non ha quasi più istinto, quindi ha bisogno di un sistema di orientamento. Nella nostra società sta cadendo una serie [illegible] differenziazioni forti che rappresentava la bussola del nostro agire: quella tra bene [illegible] male, tra giusto [illegible] ingiusto, perfino tra uomo [illegible] donna. Fac[illegible] attenzione: l'attrazione sessuale è indifferenziata, per questo esistono le norme. La loro abolizione [illegible] nefasta».

Stefano Mancini

Tante defezioni

Roma, le star [illegible]bbano la moda

ROMA. Doveva [illegible] un grandioso omaggio a Gianni Versace Un tributo del mondo della moda al creatore calabrese scomparso. Invece «Donna [illegible] le Stelle», rimandata da luglio a questa sera [illegible] rispetto [illegible] lutto, si preannuncia sottotono. Almeno a giudicare dalle prove che ieri si svolgevano, pigre, in piazza di Spagna. E si riapre la polemica tra chi sosteneva che il ricordo allo stilista andava fatto subito, sull'onda dell'emozione, [illegible] chi ha fatto slittare il tutto.

Dopo due mesi [illegible] naftalina, nello show [illegible] c'è più ombra dei grandi personaggi internazionali, come Liza Minnelli, Ute Lemper, Cindy Crawford, Carla Bruni, Jacqueline Bisset... Persino le top storcono il naso all'idea di scomodarsi fuori stagione. Linda Evangelista pretendeva da Gai Mattiolo centomila dollari più [illegible] in prima classe per [illegible] e accompagnatore e mega suite all'Hassler. Carre Otis, si accontentava di cinquantamila dollari. Sempre troppi. Le uniche top che davvero vogliono ricordare Gianni Versace stasera lo fanno gratis indossando i suoi abiti. Naomi Campbell scenderà [illegible] scalinata seguita da Valeria Marza, Eva Herzegova, Jasmine le Bon. E ancora Esther, Michelle X Cristina Cruize [illegible] Karen Elson. Mentre le note [illegible] «Every Breath you Take», cantata da Sting, riempiranno la piazza. Versace apre con un video e Valentino chiude consegnando il premio del festival «Divina Roma» a Jane Campion per «Ritratto di signora».

Che cosa succederà nel resto dello show? Le defezioni fioccano: Francesca Neri prevista [illegible] Barocco si ritira causa improvvisi brufoli e scappa [illegible] Ischia. [illegible] gruppo Fanny Ardent, Sophie Marceau e Jacqueline Bisset snobba, meglio il festival [illegible] Deauville. Gattinoni voleva riproporre la sua Madonnina ma un'associazione cattolica ha minacciato un sit-in in piazza. E così anche i [illegible] escono di scena. Resta un arcangelo impersonato dalla miss cieca, Annalisa Minetti, che dovrà affrontare la difficile prova della scalinata. Tremano gli organizzatori. E trema anche chi ha vista buona come Simona De Mita, scelta [illegible] Sarli, terrorizzata dai ripidi gradini. Se poi vai ancora [illegible] vedere chi sostituisce le assenze eccellenti scopri che la [illegible] fidanzata [illegible] Gianni Nunnari, famos[illegible] per essere un ex di Naomi, è stata promossa nella classe delle protagoniste fra le modelle [illegible] Valentino [illegible] Mariella Burani.

Disperati per le defezioni, gli organizzatori ie[illegible] si abbandonavano all'ironia ipotizzando abbinamenti improbabili: Fantozzi e Baby Pozzi celebrities per Balestra (che invece pare avrà miss Italia Claudia Trieste, «rubata» a Rosy Garbo), oppure Carmen Di Pietro e Sandro Paternostro che nel gioco dell'assurdo scendono allacciati la scalinata.

Tra i reali testimonial superstiti della serata Gai Mattiolo, accompagnato da Marina di Savoia, sfodera Anna Falchi col petto quasi nudo, appesantita da 45 chili di abito [illegible] cristalli. E se Fendi si affida alla coppia Gassman padre e figlio, Marras veste Francesca D'Aloja. Anna Oxa sceglie Les Copains, Emanuelle Seigner è tutta per Genny e Lorena Forteza per Laura Biagiotti. [a. ama.]

Siracusa, i coniugi presenteranno denuncia ai carabinieri

Manifesti [illegible] lutto per gli sposi

Coppia costretta a rinviare il matrimonio

[illegible]SA. Derisa [illegible] offesa da decine di feroci manifesti affissi in città, [illegible] giovane coppia ha dovuto rinviare il proprio matrimonio che ha potuto celebrare solo ieri sera, due giorni dopo la data fissata. E la motivazione è davvero incredibile: poche [illegible] prima del loro ingresso in chiesa, lunedì [illegible] ad Augusta, [illegible] loro città, sono comparsi sui muri di un in[illegible] quartiere dei piccoli manifesti listati [illegible] lutto con tanto di croce [illegible] con una scritta [illegible] pennarello: «Oggi sposi. Un cornuto sposa una prostituta. Augusta, sposi, 8 settembre 97». In mezzo, anche i nomi dei due malcapitati, [illegible] anni lui, 27 lei, [illegible] in fretta [illegible] furia hanno dovuto rinviare di 48 [illegible] il matrimonio, ripiegando sul rito civile in una [illegible] accogliente sala del municipio. Il sindaco Pippo Gulino li ha attesi [illegible] tutto il pomeriggio e, alla fine, quando [illegible] già sera, i due si sono presentati, lei nel tradizionale abito bianco, lui [illegible] un completo nero, accompagnati da parenti inviperiti contro giornalisti e fotografi che erano appostati. «E' come se avessimo vinto una sfida - hanno detto gli sposi dopo il rito - e ringraziamo la gente di Augusta che ci ha dato solidarietà e ci ha applaudito all'uscita». Fuori, in attesa, c'era un centinaio di persone.

Una coppia di sposi

I manifesti [illegible] stati rimossi lunedì stesso, poche ore dopo la loro comparsa, da amici e parenti degli sposi. E nessuno [illegible] dire se il feroce vendicatore sia [illegible] uomo o una donna, [illegible] cioè un amante respinto [illegible] lei o di lui. Ma è proprio il sindaco ad attribuire alla [illegible]da il carattere dell'ufficialità: «Chi ha fatto questa [illegible] è un delinquente - ha detto -, quei manifesti travalicano lo scherzo». I [illegible] sposi hanno detto che ora presenteranno [illegible] denuncia contro ignoti: «Perché non abbiamo sospetti su nessuno», ripetevano ieri [illegible] [f. a.]

Accolto un ricorso: «Non basta [illegible] determinare la velocità»

Motorini, l'autovelox non vale

La Cassazione: insufficiente per multarli

ROMA. Gli autovelox costituiscono una prova valida per dimostrare l'eccesso di velocità delle macchine, anche [illegible] possono [illegible] contestati «dimostrando, in base a p[illegible] concrete, un difetto di funzionamento dei dispositivi», ma [illegible] [illegible] mai sufficienti per multare i motorini, la cui velocità potrebbe [illegible] [illegible] determinata, ad esempio, «dall'eventuale pendenza della strada». Lo sostiene la prima sezione civile della Cassazione (sentenza 8896/97) che ha dato ragione ad un giovane «fotografato» dall'autovelox mentre viaggiava in motorino. Il ragazzo sosteneva infatti che la multa non [illegible] valida perché fondata esclusivamente sulle risultanze dall'autovelox, che [illegible] per sé non può bastare co[illegible] prova. Al giovane aveva già dato ragione il pretore di Trieste, annullando la multa disposta dal prefetto [illegible] città, che si è dunque rivolto alla Suprema Corte [illegible]do che lo stesso codice della strada definisce l'autovelox una «valida fonte di prova». Secondo la Cassazione [illegible] ce, che ha confermato la sentenza del pretore, l'autovelox è una prova sufficiente per stabilire l'eccesso [illegible] velocità di macchine, moto e autobus, [illegible] base all'articolo 142, appunto, sui limiti [illegible] velocità, [illegible] non basta per multare i motorini, disciplinati da un altro articolo del codice della strada.

Un autovelox

Il codice stabilisce infatti che i motorini [illegible] possano superare [illegible] velocità di 45 chilometri orari [illegible] strada orizzontale» e prevede [illegible] sanzione amministrativa per chi superi tale velocità. «Tale violazione - spiega la Cassazione - oltre che attraverso un accertamento tecnico sul mezzo, può [illegible] accertata anche traendo elementi di prova dai rilievi compiuti con l'autovelox, ma queste da sole non [illegible] sufficienti, dovendosi tenere conto della eventuale pendenza della strada». (Ansa)

LA STAMPA & PUBLIKOMPASS
PUBBLICITA' CHE VALE

Ma per il via all'attività occorre trovare ventimila supplenti temporanei per sostituire gli insegnanti in fuga

«La scuola? Aprirà senza disordine»

Berlinguer: anno di transizione e di grandi novità

Il ministro Luigi Berlinguer

«Sgravi fiscali per l'aggiornamento professionale dei docenti»

ROMA. Sono allo studio del ministro della Pubblica istruzione, «sgravi fiscali per l'aggiornamento professionale degli insegnanti». Professori e maestri, cioè, potranno detrarre dalle tasse i soldi che spendono per libri, musei e corsi di formazione.

E' la novità più rilevante - ancorché, per ora, solo a livello di progetto - tra le cose che il ministro Luigi Berlinguer ha annunciato ieri mattina durante la consueta conferenza d'inizio anno scolastico, che è tenuta nello Stenditoio di San Michele a Ripa, a Roma, alla presenza dello stato maggiore della scuola pubblica, del responsabile per la formazione di Confindustria, Carlo Callieri e del presidente dell'associazione dei Comuni, Enzo Bianco.

L'anno scolastico che inizierà lunedì prossimo, ha detto Berlinguer «sarà anno di transizione ma anche di grandi novità». E ha quindi elencato tutti i processi riformatori che la scuola sta conoscendo e che il Parlamento sta varando, sia pur con esasperante lentezza.

L'innovazione più notevole è l'autonomia, varata con legge-delega a marzo scorso e che avrà quest'anno scolastico il suo primo collaudo. Anche se i regolamenti attuativi ancora in itinere, di fatto ogni istituto già da ora potrà considerarsi autonomo e avere un ampio margine di discrezionalità - «tutto quello che non è proibito è permesso» - ha detto ieri Berlinguer per sottolineare quali siano i margini di decisione già possibili. Si potrà organizzare l'orario scolastico secondo le esigenze della didattica e quindi fare una full-immersion di lingua straniera, per esempio, per due o tre settimane di fila. Oppure, altro esempio, si potrà articolare l'orario delle lezioni su mattina e pomeriggio facendo poi la settimana corta. Insomma, in attesa dell'autonomia formale si potrà varare l'autonomia di fatto.

Berlinguer si augura che questo sia anche l'anno dell'innalzamento dell'obbligo scolastico da 8 a 10 anni «perché tutti i ragazzi possano conseguire un diploma». La quota dei diplomati si ferma in Italia al 54% mentre in Germania è al 90%.

Resta anche da valutare la sperimentazione del «debito formativo», quel sistema per cui uno studente che «zoppica» può essere promosso a patto che recuperi in un tempo dato. Le esperienze in corso non sono esaltanti e molti presidi di fatto hanno strumenti (o voglia) per organizzare questo tempo supplementare. Berlingur ha ribadito la sua linea di severità: il debito formativo va saldato con «una interrogazione conclusiva di verifica». Altrimenti potrebbe diventare una promozione con lo sconto.

A fine luglio, quando la riforma dell'esame di maturità stava per essere varata, c'è stato uno stop della Camera. Ora il ministro conta di recuperarla in corner. Resta da chiarire se una riforma varata ad anno scolastico iniziato possa essere immediatamente attuabile. L'esperienza dice di no, e quindi il nuovo (eventuale) esame di maturità potrebbe entrare in servizio solo nel '99, cioè esattamente dopo trent'anni di provvisorietà.

Berlinguer ha anche riannunciato che pigerà l'acceleratore sulle nuove discipline nella scuola: le lingue, la musica, le nuove tecnologie. Per queste ultime le scuole avranno bisogno di strumenti e quindi di investimenti, e il Cipe, giustappunto, ha stanziato 262 miliardi per l'innovazione tecnologica nella didattica. Resta dirimente e drammatica la situiazione degli insegnanti. Lo stesso ministro l'ha definita «complicata» e ha ammesso che ad aggravare «una situazione economica insoddisfacente» si associa anche la scarsa considerazione della professione docente da parte dell'opinione pubblica. «Spero - ha detto Berlinguer - che con il passare del tempo e con una scuola più moderna, più agile e più vicina agli studenti, gli insegnanti possano riacquistare il rispetto che meritano. E l'inizio d'anno? Si aprirà senza disordine». Per intanto la pubblica istruzione deve trovare a tamburo battente almeno 20 mila «supplenti temporanei» per far fronte ai buchi in organico determinati dai pensionamenti anticipati insegnanti delusi e demotivati. Al Nord, dove il lavoro c'è e le retribuzioni per i neolaureati sono ben diverse dal misero stipendio della scuola, gli insegnanti di materie scientifiche e tecnologiche non si trovano, e non si allargheranno i cordoni della borsa, non si neppure per gli anni a venire.

Raffaello Masci

La laurea batte l'inflazione

Tutte le offerte delle università private

Alla Luiss di Roma per quattro anni le rette non avranno ritocchi

Cinque città propongono corsi per i manager dello sport

ROMA. Provate a immaginare una università dove Yuri Chechi, medaglia d'oro olimpica, studia per laurearsi «manager dello sport» e dove Daniele Scarpa, invece che in canoa, siede tra i banchi per imparare «affari e finanza internazionale».

Siete alla «European School of Economics», l'Università privata di Economia, Finanza e Management, che in Italia opera in cinque sedi: Roma, Lucca, Bologna, Vicenza, Udine e Verbania. E' il primo ateneo non statale in Europa a istituire un corso quadriennale per conseguire la laurea in Economia e management dello Sport, per chi aspira a una carriera dirigenziale nelle grandi imprese dell'industria dello sport e del tempo libero. Tra i professori: Pietro Mennea, Livio Berruti, Rino Tommasi e altri campioni. Nel curriculum di studi, oltre tradizionali materie di una facoltà d'economia, anche discipline specialistiche: Sociologia dello sport, Diritto dello sport, Psicologia dello sport, Giornalismo sportivo...

E' ampio il «menu» di professioni proposto dalle università private in Italia: «Bocconi»; «Cattolica»; «Luiss-Guido Carli»; «Iuc-Carlo Cattaneo»; «Iulm»; «Cbm»; «Lumsa»; «Suor Orsola Benincasa»... In termini numerici di iscrizioni, continuano a prevalere i corsi di laurea in Economia e in Giurisprudenza; ma sono attivati anche quelli in Scienze politiche, Medicina e chirurgia e nell'area umanistica.

I costi elevati? La Luiss di Roma - la Libera università Internazionale degli Studi intestata all'ex governatore della Banca d'Italia Guido Carli - propone ai giovani il «momento dell'iscrizione, le 955 matricole stipulano un patto con l'ateneo: per tutti i quattro gli anni del corso di laurea la retta (7 milioni e 800 mila lire annue, suddivise in tre rate) non subirà ritocchi.

Dal punto di vista geografico, gli studenti più fortunati paiono i lombardi. Per loro, oltre alla Statale, sono a disposizione, in Milano, l'Università «Cattolica» di largo Gemelli (con sedi anche a Brescia, Piacenza, Brescia); l'Università «Bocconi» (che, nel settore economico - con un'ampia gamma di proposte formative - fa la parte del leone); il Libero Istituto Universitario «Carlo Cattaneo» di Castellanza, in provincia di Varese (tasse di iscrizione 7 milioni e 750 mila lire annue). Non meno soddisfatti possono dirsi i romani. Oltre alla già citata «Luiss-Guido Carli» (prove di selezione il 18 settembre, ma oltre al psico-attitudinale decisivi anche i curricula studio degli ultimi tre anni delle superiori e alla sede della «Cattolica», nella capitale operano fra l'altro la «Lumsa» (Libera università Maria S.S. Assunta), il «Cbm» (Libero istituto universitario campus bio-medico; attivato anche il di diploma universitario per infermiere) e l'Istituto universitario di lingue moderne «Iulm». Altro polo interessante Napoli, col suo Istituto universitario Suor Orsola Benincasa. Ogni ateneo non statale ha la sua peculiarità. C'è chi punta molte delle sue carte nel favorire i contatti col futuro mondo del lavoro sin dagli anni della formazione; chi sulla flessibilità con la quale riesce a promuovere corsi perfezionamento post-laurea, corsi di specializzazione e corsi aggiornamento di alta qualificazione; chi sul livello «alto» dei docenti, strappandoli alla concorrenza sul piano nazionale e internazionale; chi, infine, su nuovi settori di interventi.

Tortello

GLI INDIRIZZI DEGLI ATENEI NON STATALI

BOCCONI
20136 Milano - via Sarfatti 25 - Tel. 02/5836.1 - Ufficio Tasse e Agevolazioni int. 2017/2009 - Servizio informazioni, int. 2052 - Isu, int. 2147 - Fax, int. 2148 - Segreteria studenti, int. - Fax, . 2042 - Numero verde, 167-016866 - Internet, http://www.uni-bocconi.it.

LUISS - Libera Università Internaz. degli «Guido Carli»
Roma - Via Pola 12 - Centralino: 06/67486.1 - Settore studenti, int. 270 - Fax 8412956 - Diritto allo studio, int. 410 - Sportello telematico, int. 230 - Internet http://www.luiss.it.

- Libero Istituto «Carlo Cattaneo»
21053 Castellanza (Va) - Corso Matteotti 22 - Tel. 0331/572.1 - Fax int. 320 - Internet http://www.liuc.it.

UNIVERSITA' CATTOLICA
20123 Milano - Largo Agostino Gemelli 1 - Segreteria: tel. 02/72342.282 - Fax int. 700.
00168 Roma - Largo Francesco Vito 1 - Tel. 06/30154.442-295 - Fax 3055032.
29100 Piacenza - Via Emilia Parmense - Tel. 0523/599.111 - Fax int. 124.
25121 Brescia - Via Trieste 17 - Tel. 030/2406.246 - Fax int. 282.

SCHOOL OF
00187 Roma - Largo del Nazareno 15 - Tel. 06/6780503.

LUMSA - Libera Università Maria S.S.
00193 Roma - Via della Traspontina - Tel. 06/6868277 - Fax 6878357.

IULM - di Lingue
20143 Milano - Via Filippo da Liscate 1/2 - Tel. 02/58218.1 - Fax int. 212.

CBM - Libero Istituto Universitario Campus Bio-Medico
00155 Roma - Via Longoni 83 - Tel. 06/225411 - Fax int. 1456.

Istituto Universitario Benincasa
80135 Napoli - Corso Vittorio Emanuele 292 - Tel. 081/2522111.

IL CASO

ELETTRONICA NEL PORTAFOGLIO

Il nuovo modello dal 15 novembre, può contenere anche il gruppo sanguigno

Il «bancomat» sulla carta d'identità

Una banda magnetica conterrà tutti i dati anagrafici

Il ministro Bassanini

ROMA. In mezzo ai vari badge elettronici, il bancomat, la carta di credito, la tessera autostradale e quella telefonica, avremo anche il «grande fratello», cioè la nuova carta d'identità elettronica che conterrà tutti i nostri dati anagrafici su banda magnetica e che, col tempo, potrebbe diventare una «carta dei servizi» capace cioè di contenere tutte le informazioni personali oggi disseminate in mille certificati. Sarebbe una specie di «interfaccia» tra noi e lo Stato: il «grande fratello», per l'appunto, custodito nel portafogli.

Questo impone, infatti, la legge 127-97 del ministro Bassanini, nota come «legge per la semplificazione burocratica» che, all'articolo 2, comma dieci, dice: «Con decreto del presidente del Consiglio, su proposta del ministro dell'Interno, sono individuate, entro mesi dalla data di entrata in vigore della presente legge, le modalità di rilascio della carta d'identità supporto magnetico.

«La carta d'identità deve contenere i dati personali ed il codice fiscale nonché, qualora l'interessato non si opponga, l'indicazione del gruppo sanguigno. La stessa può essere rinnovata decorrere dal centottantesimo giorno precedente la scadenza».

Poiché la legge è entrata in vigore il 15 maggio, il ministero dell'Interno ha tempo fino al 15 novembre per varare la nuova carta d'identità, le cui caratteristiche sono però parte già state definite.

Il documento si presenterà come una scheda bancomat, plastificata, con foto e con i dati anagrafici riportati per iscritto e memorizzati nella banda magnetica. Nome, cognome, residenza, nascita, caratteristiche fisiche (altezza, capelli, occhi, segni particolari). Con alcune novità: non ci sarà lo stato civile (celibe, nubile, vedovo, divorziato) in quanto, secondo il legislatore, esistono condizioni di stato civile fluttuanti e non definite.

Per motivi analoghi non verrà più riportata l'indicazione della professione. Esempio: un medico disoccupato non cessa per questo di essere medico, oppure uno può svolgere - per un periodo o per scelta - professione che non è la sua, eccetera. Via anche la professione.

La carta conterrà invece il codice fiscale e - grande novità - il gruppo sanguigno per agevolare i soccorsi in caso di necessità.

I vantaggi di una carta d'identità di questo tipo, sono due. Il primo è costituito dalla sicurezza: una scheda elettronica è molto più difficile da contraffare. Ora invece i moduli di identità vengono frequentemente rubati e utilizzati per documenti falsi specie da immigrati irregolari.

Secondo vantaggio: la scheda diventa un «veicolo di informazioni», una sorta di interfaccia tra noi e la pubblica amministrazione e, col tempo, tutta la certificazione cartacea potrà essere ridotta a bit elettronici consultabili su «carta».

Svantaggi. Il rilascio di una scheda così impostata deve prevedere un'amministrazione informatizzata, ancora 5000 Comuni italiani sono alla penna biro. I tempi di rilascio potrebbero essere macchinosi, visto che la carta dovrà contenere il gruppo sanguigno. L'aggiornamento dei dati, specie se dovesse essere introdotta la carta dei servizi, richiederebbe una efficienza sconosciuta alla nostra amministrazione. Alcuni dati, infine, dovranno vedersela il garante della privacy.

[r. mas.]

LOTTO CONCORSO N. 63

MERCOLEDI' 10 SETTEMBRE 1997

Bari	9	15	34		
Cagliari	69	28			20
Firenze		67	33	15	86
Genova	17	27	12	24	68
Milano		37	12		59
Napoli	87	3	75		27
Palermo	31		14		
Roma		57	48	44	
Torino	82	55	1	2	73
Venezia	47	79	88		3

ENALOTTO

	Punti	Lire
Ai 2	12	78.304.800
Ai 69	11	1.702.300
Ai 712	10	164.900

Montepremi 391.524.014

COLONNA VINCENTE

1 2 1 1 x 2 x 2 2 x 1 x

IL TEMPO

a cura di **Marcello Loffredi**

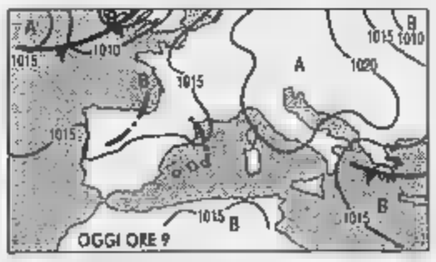

L'ALTA ITALIA. Non è arrivato l'auspicato refrigerio. Il flusso di aria fresca si è diretto verso le regioni balcaniche lasciando così pressochè inalterato il caldo. In realtà le temperature stanno accusando leggera flessione dovuta essenzialmente un primo cedimento cappa anticiclonica incombe sulla Penisola. E' appunto su un ulteriore cedimento di questa cappa, previsto per i prossimi giorni, la possibilità di una ulteriore riduzione

per dopodomani. tempo incerto sulle regioni settentrionali con nuvolamenti a tratti anche intensi con associati dei locali piovaschi.

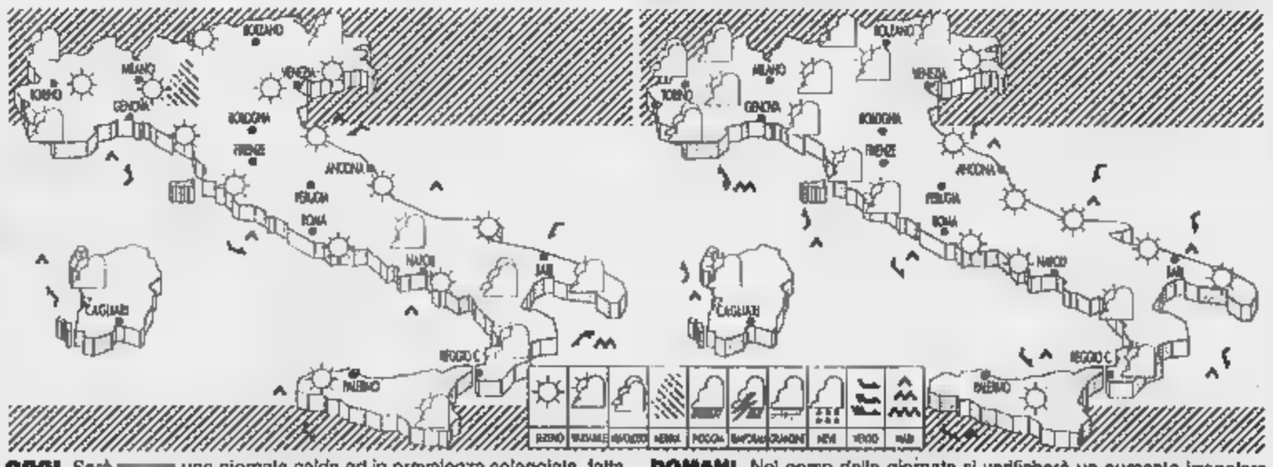

OGGI. Sarà una giornata calda ed in prevalenza soleggiata, fatta eccezione per gli annuvolamenti pomeridiani sulle appenniniche del Centro-Sud. Le temperature diurne diminuiranno di qualche grado. Tra il pomeriggio e la serata da Ovest giungeranno alcuni annuvolamenti.

DOMANI. Nel corso della giornata si verificherà un aumento irregolare della nuvolosità sulle regioni Nord-occidentali, su quelle alpine, sulla Sardegna settentrionale e sulla T. La possibilità di qualche pioggia locale sarà limitata a Piemonte, Valle d'Aosta, Liguria ed alta Toscana.

CITTA' ITALIANE

	min	max		min	max		min	max
Aosta	14	26	Bologna	19	32	Bari	20	31
Bolzano	11	29	Firenze	18	31	Napoli	19	
Verona	18	31	Pisa	17	26	Potenza	18	27
Trieste	22	26	Ancona	20	29	S.M. Leuca	22	28
Venezia	19	28	Perugia	14	31	R. Calabria		30
Milano	18	32	Pescara	18	30	Palermo	23	29
Torino	18	29	L'Aquila	15	29	Catania	21	33
Cuneo	15	27	Roma Urbe	18	29	Messina	24	29
Genova	21	26	Roma Clamp.	19	29	Alghero	17	28
Imperia	22	27	Campobasso	17	27	Cagliari		

CITTA' ESTERE

	min	max			min	max	
Amsterdam	10	18	variabile	Lisbona	18	30	sereno
Atene	20	35	sereno	Londra	12	21	nuvoloso
Bangkok	25	34	sereno	Los Angeles	23	34	sereno
Berlino	11	18	nuvoloso	Madrid	19	38	sereno
Bruxelles	12	21	nuvoloso	Montreal	14	24	sereno
Bucarest	17	22	variabile	Mosca	9	14	variabile
Budapest	12	22	variabile	New York	17	22	nuvoloso
Buenos Aires	9	19	sereno	Nizza	20	28	sereno
Copenaghen	11	15	sereno	Parigi	12	23	sereno
Dublino	4	19	sereno	Pechino	14	21	pioggia
Francoforte	10	22	nuvoloso	Praga	8	17	nuvoloso
Gerusalemme	16	29	sereno	Rio de Janeiro	np	np	—
Ginevra	10	21	variabile	Sofia	16	23	nuvoloso
Helsinki	9	15	nuvoloso	Sydney	11	18	pioggia
Johannesburg	10	17	pioggia	Tokyo	23	31	sereno
Il Cairo	21	30	sereno	Varsavia	10	16	nuvoloso
Istanbul	15	24	variabile	Vienna	12	22	sereno

SPAZIO AFFARI

Gli avvisi si ordinano presso: **TORINO**, via Roma 80 - via Marenco 32, t. 6665211; **MILANO**, via G. Carducci 29, t. 864701; **ALBA**, c.so M. Coppino 9, t. 442110; **ALESSANDRIA**, via Vochieri 80, t. 442543-442544; **AOSTA**, località Amérique 95 Quart, t. 765628; **ASTI**, via Antica Zecca 3, t. 32222; **BARI**, via Amendola 166/5, t. 5485111; **BIELLA**, viale Roma 5, t. 8491212; **BOLOGNA**, via Amendola 13, t. 255952 r.a.; **BRA**, via Verdi 7, t. 431003; **CAGLIARI**, via Ravenna 24, t. 305250; **CASALE MONFERRATO**, via Corte d'Appello 4, t. 452154; **CATANIA**, corso Sicilia 37/43, t. 7306311; **CATANZARO**, via M. Greco 78, t. 724090-725129; **COSENZA**, via Monte Santo 39, t. 72527; **CUNEO**, via Grandis 11, t. 630832-699938; **FIRENZE**, via Don Minzoni 48, t. 561192-573668; **GENOVA**, via C.R. Coccardi 1/14, t. 540164-532560; **GOZZANO**, via Corvino 13, t. 913839; **IMPERIA**, via Alfieri 10, t. 273371-273373; **LECCE**, via Trinchese 87, t. 314185; **MESSINA**, via U. Bonino 15/c, t. 2930655; **NAPOLI**, via Caracciolo 15, t. 7205111; **NOVARA**, via Cavour 13, t. 33341; **PADOVA**, via Gattamelata 108, t. 775224-8073144; **PALERMO**, via Lincoln 19, t. 6235100; **REGGIO CALABRIA**, via Ten. Panella 13, t. 24478-24479; **ROMA**, via Quattro Fontane 15, t. 4820011; **SANREMO**, via Gioberti 47, t. 501555-501556; **SAVONA**, p.zza Marconi 3/5 3/6, t. 811182; **VERCELLI**, via Duchessa Jolanda 20, t. 53754-62592; oltreché presso tutti i corrispondenti della **Publikompass S.p.A.** Coloro che intendono inoltrare [redacted] richiesta per corrispondenza possono scrivere a: **Publikompass S.p.A., corso Massimo d'Azeglio 60 — 10126 Torino.** Il prezzo delle inserzioni deve essere corrisposto anticipatamente per contanti e vaglia. Esso risulta dal prodotto del numero di righe [redacted] 3) per la tariffa della Rubrica, con l'aggiunta delle imposte pari al 19% globale.

PREZZI A RIGA DELLE RUBRICHE (IVA ESCLUSA)

1	Affari e Capitali	[redacted]
2	Attività Commerciali	[redacted]
3	Lavoro Offerte	L. 22.000
4	Lavoro Domande - operai, autisti, fattorini, personale pubblici esercizi, impiegati, personale domestico, baby sitter, lavori vari e part-time	L. 7.700
	- tecnici	[redacted]
	- altro domande	[redacted]
5	Immobiliare Vendita	L. 24.000
6	Immobiliare Acquisto	L. 24.000
7	Affitti Offerte	L. 22.000
8	Affitti Domande	L. 22.000
9	Autoveicoli	L. 22.000
10	Viaggi e Vacanze	L. 22.000
11	Matrimoniali	L. 22.000
12	Varie	[redacted]

Avvisi urgenti, data fissa, o neretti: il doppio. Neretti urgenti, data fissa o urgentissimi: il triplo.

In tema di offerta di impiego o lavoro, l'Editore ricorda che la legge 9.12.1977 n° 903 vieta discriminazioni sul sesso e l'inserzionista è impegnato a rispettare tale legge.

1 AFFARI E CAPITALI

A.A.A. FINANZIAMENTI immediati a tutti. A proprietari [redacted] telefonando la larga. No spese anticipate. Da 25 anni con serietà. Iscrizione U.I.C. n° 4395. "PRESTIT" [redacted]11 581.7521 corso Re Umberto 87 To.

A.A. A tutte le categorie finanziamenti velocemente qualsiasi importo. Tel. 0422/428.375 - 422.527 (CCIAA TV 229441).

CERCASI soci-finanziatori, [redacted] possibile operatività interna, per [redacted] commerciale di alto reddito. Tel. 011 437.1581.

FINCOTEX S.P.A. Prestiti fiduciari immediati anche a firma singola. Finanziamenti con garanzia immobiliare. [redacted] spese anticipate (Uff. Ital. Cambi 5091). Torino corso Francia 15. Tel. [redacted]203 - 434.4826.

SOCIETA' di gestione 'servizi terza età' ricerca n. 2 operatori con capacità direttive in associazione di partecipazione automuniti capitale necessario L. 250 milioni Tel. 011 437.1581.

2 ATTIVITA' COMMERCIALI

NEGOZI E AZIENDE ACQUISTO

[redacted] DECISO DI VENDERE LA TUA ATTIVITA'!
ACTIVA
seleziona e finanzia l'acquirente e garantisce pagamento in contanti grazie alla formula 50% in 10 anni Activa Snc di Grassotti A. & C.
TEL. 011 642.778

NEGOZI E AZIENDE VENDITA

ACTIVA 642.758 cede acconciature [redacted] donna S. Rita 5 posti lavoro alti incassi anticipo L. 40 milioni. Rif. 7224.

[redacted] 642.758 cede bomboniere articoli regalo abiti sposa prima cintura alti incassi anticipo L. [redacted] milioni. Rif. 7226.

ACTIVA 642.758 [redacted] centro [redacted] prima cintura Sud attrezzature nuove 90 mq anticipo L. 70 milioni. Rif. 7255.

ACTIVA 642.758 cede edicola cartolibreria profumeria Moncalieri fatturato L. [redacted] milioni anticipo L. 62 milioni. Rif. 7130.

[redacted] 642.758 cede pensione adiacenze [redacted] Vittorio locali [redacted] posti [redacted] anticipo L. 120 milioni. Rif. [redacted].

ACTIVA 642.758 [redacted] piastrelle [redacted] bagno sanitari Torino 350 mq incasso L. 450 milioni. Rif. 7218.

ACTIVA 642.758 cede residenza [redacted] anziani con immobile in bassa Val Susa 5600 mq posizione splendida. Rif. 7020.

[redacted] da vendere? Ricercate Soci? Velocemente contanti. [redacted] 049/875.5181 - Internet: www.gep.it.

BAR super centrale angolare [redacted] corto incasso L. 1.200.000 al gi[redacted] dimostrabili agevolazioni vendesi. Tel. [redacted].

CENTRALISSIMO negozio abbigliamento con diverse tabelle 120 mq su 2 piani 2 vetrine ottimo contratto d'affitto, vendesi. Tel. 953.4609 - 953.1128.

LIBRERIE usato scolastico Torino zone ottimo alti utili gestione semplice, affiancamento vendonsi. Tel. 0337 727.622.

[redacted] negozio mq 120 ottimo stato libero [redacted] IX e XIV affare. Voma 956.1302.

STELLA 447.6280 [redacted] confetteria vecchia gestione cede per ritiro attività minimo contanti.

STELLA 447.6280 cartoleria libreria zona via Garibaldi alto giro affari adatta a 3 persone minimo contanti.

[redacted] 447.6280 gastronomia salumeria zona Crocetta incasso al dì [redacted] mila possibilità gerenza per 2 persone.

TABACCHI levata L. 60 milioni, Torino Rivoli. Utili elevati, moderno, [redacted] riservata [redacted] Frana 5[redacted].

TABACCHI lotto Nord Sardegna. Utile netto L. 300 milioni, ampia quattro addetti. Anticipo L. 400 milioni. Frana 562.3250.

TABACCHI Totocalcio ampio moderno utile netto L. 150 milioni, semicentro, cede anticipo L. 400 milioni. Frana 562.3250.

TABACCHI zona Valentino, levata L. 19.500.[redacted] moderno alto utile 2 ad[redacted] anticipo L. 350 milioni. Frana 562.3895.

URGE vendere officina montaggi meccanici molto ben avviata. Tre dipendenti. Tel. [redacted] ore ufficio.

[redacted] bar Moncalieri chiusura [redacted] ore 19 ottimo incasso solo referenziati. No agenzie. Telefonare allo 0338 212.467 - 0338 328.351.

3 LAVORO OFFERTE

OPERAI AUTISTI FATTORINI

AUTOCARROZZERIA [redacted] esperto bat[redacted] Scrivere: Publikompass [redacted] - 10100 Torino.

AZIENDA articoli tecnici industriali [redacted] Nord, cerca massimo 26enni con diploma tecnico o attestato professionale per inserimento in produzione. Scri[redacted]: Publikompass 5509 - 10100 Torino

AZIENDA ricerca n° 4 operai elettricisti con esperienza decennale. Tel. 470.4656.

CERCASI manutentore meccanico diplomato per assistenza tecnica prodotti industriali. Buon trattamento economico. Scrivere: Publikompass 8210 - 10100 Torino.

FRESATORE per stampi materie plastiche con predisposizione al C.N. cercasi [redacted] cintura nord di Torino. Tel. 996.9903.

PRESTIGIOSA concessionaria di automobili cerca esperto banconista/magazziniere massimo 30enne. Tel. 011 335.8751.

SOCIETA' cerca per il proprio stabilimento di Torino (zona Autoporto Pescarito), operai/e generici da inserire nel ciclo produttivo con contratto part-time 4 ore a tempo determinato, disponibilità immediata. Inviare curriculum vitae a Publikompass 8211 - 10100 Torino.

PERSONALE PUBBLICI ESERCIZI

RICERCHIAMO urgentemente giovani 18/25 anni da inserire come camerieri/e, baristi/e in discoteche, piano-bar e ristoranti. Tel. 011 668.0417.

[redacted]

[redacted] azienda ricerca (settore comunicazione visiva) 30/35 anni per gestione clienti e new business. Tel. 568.1000.

ANALISTA programmatore AS/400 quinquennale [redacted]: programmazione, analisi, education in area amministrativa, [redacted] lingua inglese. Software House assume. Tel. mattina 011 741.2320.

A[redacted] ufficio direzione, esperta/o mansioni organizzative, cercasi. Preferibile [redacted] lista mobilità. Scrivere: Publikompass 2044 - 10100 Torino.

AZIENDA commerciale prodotti tecnici settore industria sede Moncalieri cerca due diplomati per: 1) ufficio commerciale proveniente/a e venditore interno 2) ufficio commerciale venditore sistema. Richiedesi conoscenza P.C. lingua inglese. Scrivere: Publikompass [redacted]18 - [redacted] Torino.

AZIENDA editoriale [redacted] ambosessi. Lavoro di segretariato. Stipendio [redacted] contratto legale continuativo. Informazioni 0383 890.877 - 890.864 - 805.130.

[redacted] 2000 [redacted] ricerca diplomati in discipline ammini[redacted] corso finanziato dalla Regione [redacted] Piemonte, futuro inserimento. Tel. 011 852.756 ore 9/12 - 15/18.

SOCIETA' multinazionale francese specializzata nell'organizzazione di conventions d'affari cerca per propria filiale italiana diplomati/neolaureati per stage trimestrale retribuito. Richiesta conoscenza lingua inglese/francese. Inviare curriculum vitae: Adhesion & Associes Italia, via Passalacqua 19 - 10122 Torino.

STUDIO dottori commercialisti in Torino cerca segretaria con ampia esperienza adempimenti fiscali e societari. Scrivere: Publikompass 7521 - 10100 Torino.

LAVORI VARI E PART TIME

CORSO tecniche del massaggio e podoriflessologia. Selezioniamo persone che cercano un secondo lavoro. Tel. 397.0940.

C[redacted] lavoro e formazione per assistenti infanzia e anziani. Inserimento immediato. Tel. 011 480.343.

SEI alta minimo 1,70 oppure alto minimo 1,80? C'è spazio per te nella moda pubblicità. Anche inesperti. Tel. 397.0937.

Sei diplomato? Diventa perito assicurativo previo corso accelerato preparatorio. Abilitazione statale. Tel. 397.0942.

SELEZIONIAMO giovani per formazione lavoro come parrucchiere/i e estetista. Inserimento veloce. S&L 011 480.343.

[redacted]' cerca addetti montaggio oggetti casalinghi. Anche senza esperienza. Buon stipendio premi produzione. Tel. 0383 805.033 - 890.805 - 890.270.

VISMA Arredo S.p.A. cerca collaboratori per varie mansioni a cui proporre un lavoro nuovo che può dare ottime soddisfazioni professionali [redacted] economiche. Guadagno vuol dire impegno e produttività, solo se hai questo punto di vista telefona allo 011/998.0611 o 0337/648.732.

AGENTI E RAPPRESENTANTI

AFFERMATA [redacted] settore mobile valuta N 6 collaboratori/trici per ampliamento proprio organico. Si garantisce affianca[redacted] e formazione professionale come arredatori/venditori a fisso [redacted] mensile. Tel. 431.0343.

AFFILIATE Tecnocasa [redacted] diplomati/e per inserimento proprio organico per informazioni. Tel. 667.2133 - 696.3916.

AGENTI rappresentanti cercasi nel settore oggetti pubblicitari [redacted] per le province di To, Al, Cn. Tel. 0174 76.478.

AGENZIA Generale di Torino seleziona per ampliamento e consolidamento della propria area commerciale candidati con i seguenti requisiti: diplomati o laureati, età 22/55 anni, ambosessi attitudine a lavorare in autonomia, determinazione a realizzare obiettivi di successo e professionalità. Si offre: assegno di studio durante il training iniziale con affiancamenti, supporti di marketing ed inserimento in una realtà societaria stabile ed in costante espansione. Sede di lavoro: Torino. Per un appuntamento telefonare allo 011 502.465.

ALGIDA gelati concessionaria cerca giovani con patente C da introdurre nel proprio organico per lavoro di tentata vendita. Clientela già acquisita, inquadramento enasarco. Per appuntamento tel. 995.1838 in giornata.

AZIENDA leader nel settore largo consumo, per la divisione: dettaglio tradizionale ed organizzato, ricerca venditori automuniti. Inquadramento: assunzione diretta o contratto di agenzia, rimborso spese, provvigioni, premi ed incentivi. Offresi: marchio affermato, portafoglio clienti, budget pubblicitario, corso iniziale e affiancamenti periodici, aggiornamenti. Zona lavoro: Torino città e Valle di Susa [redacted] Venaria, Pianezza, Rivoli e comuni limitrofi. Inviare [redacted] 0332 893.799 oppure scrivere a casella postale 174 - 21100 varese, oppure telefonare 0332 893.683.

AZIENDA leader settore autoricambi cerca agenti mono-plurimandatari ben introdotti per il Piemonte, Liguria, Valle d'Aosta. Telefonare ore ufficio 011 309.9119 - [redacted].

CONCESSIONARIA Nissan cerca venditore/trice esperto inquadramento Enasarco. Telefonare per appuntamento 262.4881.

INDUSTRIA Erboristica Farmaceutica Leader del mercato ricerca Agente; inquadramento Enasarco, Laurea in Farmacia, max 30 anni, automunito per la seguente zona: TO - AT - CN - Canale Farmacie. Inviare curriculum vitae a casella postale n. 04 Sona (VR).

NOVCREDIT spa primaria compagnia settore informazioni commerciali ricerca agenti Enasarco monomandatari per la seguente area: Torino. Si richiede pro[redacted] settore vendita servizi alle aziende disponibilità immediata, professionalità. Si offre portafoglio rimborso spese supporto logistico. Tel. per appuntamento 02 953.01832 Signora Simeone Angela.

STUDIO BORROMINI SNC i n franchising [redacted] Tecnocasa, seleziona diplomati militesenti [redacted] per inserimento in organico. Tel. 011 819.6572.

STUDIO RIVALTA [redacted] affiliato Tecnocasa [redacted] seleziona giovani diplomati automuniti per inserimento in organico. Tel. 011 904.6711 ore ufficio.

180 milioni già dal primo anno d'attività. Cerchiamo distributori esclusivi che sappiano sfruttare una nuova opportunità. Il nostro prodotto è una novità con brevetto internazionale. Informazioni tel. 015 30.068.

PRESTAZIONI CONSULENZE

[redacted] spa [redacted] settore ecologia industriale valuta due collaboratori per propria squadra. Si garantisce affiancamento e formazione professionale come consulenti venditori, guadagno medio mensile L. 6 milioni. Telefonare [redacted] verde 1670 149.23.

4 LAVORO DOMANDE

OPERAI AUTISTI FATTORINI

AUTISTA patente D C.A.P. E serio volonteroso pratico bilico e autobus offresi libero subito. Tel. 403.5312.

AUTISTA 35enne patente C/D cerca lavoro presso ditta o altre mansioni, se interessati Tel. 0338 347.032 - 011 317.2338.

CERCO lavoro come autista fattorino o magazziniere patente D - E e CAP tipo KD e iscrizione a ruolo. Tel. [redacted].

CUSTODE in attività a Torino cerca portineria con passaggio diretto anche nella cintura. Tel. 0338 849.3996.

MAGAZZINIERE [redacted] provata esperienza cerca ditta [redacted]. Telefonare 0347 424.0621.

REFERENZIATISSIMO 34enne autista fattorino, factotum giardiniere. Serietà, disponibilità e riservatezza. Tel. [redacted].2712.

REFERENZIATO in mobilità offresi come custode o sorvegliante decennale esperienza. Tel. 011 257.720.

44ENNE patente D disposto per territorio nazionale, offresi. [redacted].

PERSONALE PUBBLICI ESERCIZI

CHEF 34enne, esperienza serietà vaglia proposte di collaborazione, anche estero. Tel. 0347 459.0210.

[redacted]

A.A.RAGIONIERA 25enne esperienza lavorativa in ufficio contabile e commerciale cerca impiego c/o ditta. Tel. 273.1133.

DIPLOMATA a[redacted] contabile 21 anni in possesso di qualifica di automazione d'ufficio cerca impiego presso seria ditta o studio anche part-time. Tel. [redacted]05.5685.

DIPLOMATA esperta gestione clienti/fornitori banche lavori ufficio PC Win 95 Office disponibile anche part-time. [redacted] 606.[redacted].

DIPLOMATA ragioniera programmatrice cerca impiego. Telefonare 0121 575.39.

[redacted] conoscenza PC con esperienza commerciale cerca lavoro c/o uffici negozi o supermercati. Telefonare 011 895.2726.

GEOMETRA pluriennale esperienza disegno C.A. e precompresso conoscenza inglese e Autocad con possesso [redacted] offresi. Tel. 306.449 ore pasti.

IMPIEGATA con esperienza bollettazione fatturazione, gestione magazzino, lavori vari ufficio, uso sistema AS 400. [redacted]. 011 317 2844.

IMPIEGATA [redacted] studi esamina proposte lavorative anche part-time. [redacted]. 669.2155.

IMPIEGATA esperienza ventennale gestione ordini clienti fornitori bolle fatture pratica computer offresi a seria ditta [redacted] nord. Tel. 011 801.2072.

[redacted] esperienza pluriennale impianti elettrici offresi ufficio acquisti, cantieri, direzione lavori. Tel. 011 997.4132.

NEODIPLOMATA in ragioneria offresi [redacted] primo impiego. Tel. 011 962.7594.

[redacted] elettronico [redacted] biennale [redacted]rienza, gestione magazzino e spedizioni bollettazione inglese serio volenteroso [redacted] presenza si propone. Tel. 011 980.7052 - 0338 529.2234.

RAGIONIERA lunga esperienza responsabile amministrativo medie/grandi [redacted] iva bilanci [redacted]mativa fiscale societaria occuperebbesi anche part-time pari condizioni. No studi. Tel. 247.4513.

[redacted] pensionata espertissima [redacted] impiegherebbesi part-time. Telefonare sera 616.279.

RAGIONIERA trentennale esperienza contabilità iva bilanci adempimenti fiscali libera [redacted] impiegherebbesi anche part-time. Tel. 011 967.7583.

[redacted]**ONIERA** 25enne, triennale esperienza segretaria uso PC, francese inglese volenterosa seria bella presenza si propone. Tel. 437.4903.

RAGIONIERA [redacted] pratica lavori [redacted] a uso computer, [redacted] anche come commessa e operaia anche contratto formazione. Tel. 326.857.

RAGIONIERA 33enne esperienza pluriennale contabilità, inglese, Windows 95, anche part-time. Tel. 957.2682 - 322.815.

RAGIONIERE 26enne cerca lavoro come impiegato, anche part-time, pratico PC, contabilità. Tel. [redacted].

REFERENZIATO dinamico volenteroso esperienza contabilità e magazzino, pratico computer cerca ditta. Tel. 702.665.

RESPONSABILE amministrativa esperienza ultraventennale completamente autonoma esperta contabilità, iva, banche, bilanci, gestione personale problematiche fiscali societarie libera subito esamina proposte da parte di azienda. Tel. 011 323.429.

RESPONSABILE amministrativa espertissima, bilanci contabilità iva adempimenti fiscali. Tel. 714.249.

RESPONSABILE direzione [redacted] provata esperienza coordinamento e ge[redacted] esamina proposte. Tel. 011 342.859 - 0338 725.8406.

VENTISETTENNE diplomata analista contabile con esperienza pluriennale contabilità generale gestione fornitori, uso AS400, offresi a seria [redacted] in Moncalieri e dintorni. Telefonare al 962.7985.

31ENNE segretaria conoscenza videoscrittura offresi per lavoro anche part-time. Tel. 347.3000 ore 8 - 12.

37ENNE iscritta mobilità, 18 anni esperienza come lavoro ODT magazzino fatturazione offresi. Tel. 273.0217 - 280.420.

46ENNE impiegata da oltre 20 anni gestione clienti ordini bolle fatture pagamenti lavori vari ufficio uso PC aiuto contabilità liste collocamento 24 mesi. Tel. 725.634.

[redacted] responsabile concessionaria ricambi auto di nota marca mondiale con disponibilità a viaggiare offresi seria ditta. Tel. [redacted]52.3704 ore pasti.

PERSONALE DOMESTICO BABY SITTER

[redacted]**FFRESI** coppia domestici o singoli referenziati. Telefonare 0338 780.5098.

SIGNORA provata esperienza, offresi come baby sitter o collaboratrice domestica. Tel. 0335 617.6346.

SIGNORA referenziata nozioni infermieristica offresi fissa per compagnia signora anziana. Telefonare mattino 01[redacted].

PRESTAZIONI CONSULENZE

CONSULENZA collaborazione, tecnica amministrativa settore impiantistica ed automazione elettrica, esperienza trentennale, esamina proposte. [redacted] 0330 210.117 fax 011 498.377.

[redacted] medico chirurgo esperto offresi collaborazione part-time studi T[redacted] e cintura fatturando. Scrivere: Publikompass 8213 - 10100 Torino.

5 IMMOBILIARE VENDITA

TORINO CITTA'

A. CORSO Raffaello libero signorile [redacted]gresso salone 4 camere cucina biservizi lavanderia mq 160. [redacted] 351.913.

A. DIMENSIONE [redacted] corso Galileo Ferraris signorile mq [redacted] 8° piano. Splendida vista. [redacted]. [redacted] 561.3038.

[redacted] **DIMENSIONE EUROPA** via Lamarmora bella casa, libero 2 camere cucina servizi. Termoascensore. Tel. [redacted].

A. GEDIM 562.7566 adiacente [redacted] Montegrappa signorile nuova costruzione salone 2 camere cucina biservizi box.

A. GEDIM 562.7566 Cit Turin [redacted] casa piano alto luminoso [redacted] saloncino camera cucina bagno.

A. PIAZZA Adriano pressi signorile ingresso salone 2 camere cucina biservizi ottime condizioni. Tel. 351.913.

A. PIAZZA Carducci Impresa vende alloggi signorili varie metrature mutuo agevolato permute. Tel. 664.7087 - 953.3570.

[redacted] **SERIM** 562.9801 corso Svizzera - via Saluggia nuovo pronta consegna saloncino 2 camere cucina biservizi box.

A. SERIM 562.9801 libero corso Vercelli - via Palestrina ristrutturato 3 camere cucina bagno L. 158 milioni.

[redacted] libero Crocetta [redacted] Caboto sig[redacted] saloncino 3 camere [redacted]cina biservizi. Ottimo stato piano 1°.

A. SE[redacted] 562.9801 libero piazza [redacted]. Rita - via Tripoli ampio 2 camere cucina bagno 2 arie termoascensore.

A. SERIM 562.9801 libero S. [redacted] pressi piazza Robilant ampio 2 arie camere [redacted]nello cucinino bagno termo piano 2°.

[redacted] **SERIM** 562.9801 libero via Chivasso ristrutturato 2 camere [redacted] bagno 3 balconi termo centrale e permute.

A. SERIM 562.9801 libero via De Sanctis piano [redacted] 2 arie ben tenuto [redacted]nello cucinino bagno L. 68 milioni.

ADIACENTE [redacted] Montecucco [redacted] Sant'Antonino camera cucina bagno casa '70 L. 65 milioni. Montanari 318.5656.

ADIACENTE strada San Mauro in recente complesso immerso nel verde soggiorno 3 camere cucina biservizi su 2 livelli terrazzo box. Carozana 539.962.

ADIACENZE corso Matteotti libero prestigioso 180 mq salone 3 camere cucina tripli servizi. Casadei 377.180.

AFFARE
libero casa recente via Bonovagienna 32 piano alto ingresso camera tinello bagno L. 70 milioni a L. 670 mila [redacted]. Tel. 503.313 - 502.432.

AFFARE via Tripoli libero appartamento [redacted] ristrutturare bello st[redacted] ascensore L. 168 milioni. Tel. 659.2962.

ALLOGGETTI per studenti completamente arredati adatti anche per studio professionale in corso Massimo d'Azeglio 7° piano vista collina. Telefonare 817.8174 - [redacted].

ALLOGGIO libero camera cucina bagno zona centrale da ristrutturare minimo contanti L. 5 milioni. Tel. 817.8000.

ATTICO via Roma 5° piano ingresso salone 2 [redacted]eretta 2 servizi terrazzo 75 mq. Tel. 645.247 - 0338 790.903.

AURORA con ottimo affaccio sulla Dora vendiamo libero 3 camere tinello cucinino. Gabetti Giulio Cesare 248.1653.

A 1000 METRI DA PIAZZA CASTELLO
via Foggia 26 angolo via Modena appartamenti di pregio nuovi pronta consegna visite al sabato 10/12 - 15/18 **altri giorni su appuntamento**
[redacted]

BORGATA VITTORIA libero ampli metratura ingresso camera tinello cucinino servizi termoascensore. Grimaldi 505.917.

CASA bifamiliare zona Barca con 2 alloggi mq 120 e mq 165 box gi[redacted]. Tel. 273.5381.

CASCINE VICA in palazzina ristrut[redacted] camera tinello cucinino bag[redacted] termoautonomo. Gabetti Rivoli 956.6022.

CIT TURIN 3 camere cucinotta 2 servizi casa [redacted] vista. Tel. [redacted] 661.1627.

COLLINA TORINESE
villa del '700 panoramicissima con grandi rustici adiacenti 20 mila mq terreno. Gabetti Crimea 660.4240.

[redacted] **CIRIE'**
vera occasione, [redacted] posizione [redacted] residenziale, impresa prenota alloggi. Finiture di pregio. Tel. 011 561.1137.

[redacted] Cosenza pressi [redacted] Don [redacted] soggiorno [redacted] camere cucina bagno box. Gabetti S. [redacted].

CORSO Ferrucci libero spazioso [redacted] 3 camere cucinotta bagno [redacted] Viberti 335.8703.

[redacted] zona Statuto ingresso soggiorno 2 camere cucina bagno cantina L. 240 milioni. Uninvesta 689.8893.

CORSO Galileo F[redacted] signorile [redacted]fronte salone 4 camere cucina biservizi. Arcese Immobili Prestigio 504.333.

[redacted] Marconi bella casa d'epoca [redacted]ne 3 [redacted] cucina doppi [redacted]. I.I.T. 779.0[redacted].

CORSO [redacted] d'Azeglio libero salone 3 camere cucina 2 bagni box signorile L. 120 milioni mutuo. Tel. 617.8000.

[redacted] Matteotti libero signorile piano alto grandioso salone 3 camere cameretta biservizi box affare. Finci 505.891.

CORSO [redacted] (via Fattori) signorile 9° piano ingresso soggiorno 2 camere cucina servizi box. Imm. Matera 591.729.

CORSO Montecucco spazioso soggiorno 2 [redacted] box giardino condominiale. Carazana 539.962.

CORSO Principe Oddone libero [redacted] L. 135 milioni vendo 2 camere cucina ingresso termo bagno ascensore. Tel. 485.255.

[redacted] Raffaello adiacenze libero ingresso soggiorno [redacted] camere tinello cucinotta bagno volendo box. Intermau 812.4209.

CORSO Regina vicino [redacted] Po vendiamo libero ingresso 2 camere [redacted] bagno. Gabetti Giulio Cesare 248.1653.

CORSO Sebastopoli [redacted] panoramicissimo ingresso saloncino 3 camere cucina bagno ampio terrazzo. Grimaldi 505.917.

CORSO S. Maurizio ristrutturato soggiorno [redacted] cucina bagno lavanderia [redacted]utonomo L. 140 milioni. Esim 480.135.

COR[redacted] Sommeiller casa d'epoca 5° piano 5 camere cucina doppi servizi box L. 510 milioni. Campisi 0123 320.085.

CORSO Tassoni adiacenze signorile ingresso salone 2 camere cucina doppi servizi portineria. Grimaldi 505.917.

CORSO Trapani ingresso camera tinello cucinino servizi parzialmente ristrutturato L. 70 milioni. Grimaldi 505.917.

(continua)

[redacted] SOLDI TI APRE [redacted] SUBITO!
FID
ISCRIZIONE UFFICIO ITALIANO CAMBI AL NUMERO 7637
[redacted]
Tel. 011 5628995 (3 linee)

IL TEMPO E' LA COSA PIU'

PREZIOSA CHE ABBIAMO.

DOMENICA 14, ALLE 20.30, ROMA - JUVENTUS. IN DIRETTA [redacted] IN ESCLUSIVA. SOLO SU TELE+,
IL CALCIO COME NON HAI MAI VISTO NE' SENTITO: 20 TELECAMERE [redacted] MICROFONI IN CAMPO.

NUOVA!
TELE +
LIBERA IL TUO TEMPO.

PER INFORMAZIONI, RIVOLGITI AI PUNTI VENDITA TV [redacted] SAT SELEZIONATI [redacted] TELEFONA ALLO 02/5454141.

[illegible]

Cassa Risparmio di Bologna 21000; Deutsche Bank 14000; Ina Banca Marino 1360-1410; Kariba 50; Norditalia Assicurazioni 330; Credito Emiliano 37800-39000; Reale Comp. Italia 12500000; Data Base 1840; Banca Popolare Irpinia 95000; Nuovo Pignone 9000.

WARRANT: Sifir '94-99 200; Banca Popolare di Bergamo 02-04 372-385; Obbligazioni Credito Emiliano 126.

LE BORSE ESTERE

Amsterdam (Aex) 877,56 (-1,89%); Bruxelles (Bel-20) 2363,77 (-1,70%); Francoforte (Dax) 4050,14 (-1,08%); Hong Kong (Hang Seng) 14805,44 (-1,27%); Londra (Ft-se100) 4905,20 (-0,90%); Madrid (Generale) 589,72 (-0,67%); Parigi (Cac 40) 2874,57 (-1,54%); Sidney (Generale) 2666,50 (-0,29%); Tokyo (Nikkei) 18704,77 (+0,04%); Zurigo (Swiss Market) 5356,70 (-1,62%); Wall Street (Dow Jones) 7750,17 (-1,30%).

OBBLIGAZIONI DEL 10-09-97

TITOLI	Milano	TITOLI	Milano	TITOLI	Milano	TITOLI	Milano	TITOLI	Milano
ENEL 85/00 IND II	112	Mediob. 96/06 r.c.	95.45	C.C.T. 1/6/98	100.18	C.C.T. 1/11/03	99.51	B.T.P. 9.50% 1/12/99	106.66
Enel 85/00 ind III	101.95	MEDIOB. CM 96/06 r.c.	81.45	C.C.T. 1/7/98	100.15	C.C.T. 1/1/04	99.47	B.T.P. 8% 1/1/00	108.35
Enel 86/01 IND	101.80	Mediob. 96/11 r.c.	36.39	C.C.T. 1/8/98	100.28	C.C.T. 1/3/04	99.44	B.T.P. 8% 15/2/00	108.38
Enel 89/99 ind II	107.59	Med. CMP 97/03 r.c.	83.50	C.C.T. 1/9/98	100.32	C.C.T. 1/5/04	99.37	B.T.P. 10.50% 1/4/00	110.15
Enel 90/98 ind I	107.75	Med. USS 97/02 r.c.	74.95	C.C.T. 1/10/98	100.31	C.T.Z. 31/10/97	99.75	B.T.P. 8% 15/5/00	106.43
Enel 91/01 ind I	105.50	Mediob. BARO 97/00	101.26	C.C.T. 1/11/98	100.39	C.T.Z. 30/12/97	97.82	B.T.P. 10.50% 15/7/00	111.32
Enel 91/03 ind II	105	Mediob. Ist. 97/01	104.28	C.C.T. 1/12/98	100.57	C.T.Z. 27/2/98	96.27	B.T.P. 10.50% 1/11/00	112.50
Enel 92/00 ind	104.47	Olivetti 94/01 TV	100.70	C.C.T. 1/1/99	100.56	C.T.Z. 30/4/98	95.56	B.T.P. 9.50% 1/2/01	110.47
Enel 93/01 ind I	103.75	Parmalat 94/00 TV	102.50	C.C.T. 1/2/99	100.50	C.T.Z. 30/6/98	94.80	B.T.P. 12.50% 1/3/01	119.11
Enel 9.60% 93/02	110.85	CONVERTIBILI		C.C.T. 1/3/99	100.65	C.T.Z. 15/7/98	95.10	B.T.P. 8.25% 1/7/01	107.28
Eni 91/03 I.V.	104.96	Banca Carige [illegible]	99.01	C.C.T. 1/4/99	100.90	C.T.Z. 31/8/98	93.93	B.T.P. 12% 1/9/01	120.80
I.M.I. 96/03 r.c.	99.70	B. Pop. Bergamo TV 95/00	[illegible]	C.C.T. 1/5/99	100.79	C.T.Z. 15/10/98	93.10	B.T.P. 7.75% 15/9/01	106.70
IMI 7 10% 96/06	102.30	Banca Pop. Brescia 6%	160.15	C.C.T. 1/6/99	100.80	C.T.Z. 30/10/98	92.42	B.T.P. 12% 1/1/02	121.73
CASSA D.P. 94/01 TV	100.75	Banca Pop. Milano 8%	118.67	C.C.T. 1/8/99	100.77	C.T.Z. 30/12/98	92.05	B.T.P. 6.25% 1/1/02	101.23
CASSA D.P. 94/99 TV	100.25	CIR 6% 94/99	98.47	C.C.T. 1/11/99	100.95	C.T.Z. 15/1/99	92.40	B.T.P. 6.25% 1/3/02	101.73
CCOP 8% 1975/2005	103.50	Cred. Fond. 94/01 8.5%	100.65	C.C.T. 1/1/00	100.96	C.T.Z. 15/3/99	91.56	B.T.P. 12% 1/5/02	123.15
[illegible]	997	Mil Cen 95/00 10%	111.70	C.C.T. 1/2/00	101.12	C.T.Z. 14/5/99	90.88	B.T.P. 6.75% 15/5/02	101.22
CCOP Autost. 6% 68/98 I	100	Mediob.-Mianzi 4% 93/99	124.80	C.C.T. 1/3/00	101.10	C.T.Z. 15/7/99	89.64	B.T.P. 12% 1/9/02	124.22
[illegible] 70/98	99.80	Mediob. Italmob 8% 93/99	103.14	C.C.T. 1/5/00	101.25	B.T.P. 12.50% 1/11/97	99.64	B.T.P. 12% 1/1/03	125.50
AUTOSTR. 93/00 TV	101.30	Mediob. SAI 6%	104.09	C.C.T. 1/6/00	101.35	B.T.P. 12% 1/1/98	100.66	B.T.P. 11.50% 1/3/03	123.83
AZ FF.SS. 85/00 Ind III	101.00	Mediob. Unicom 4.50% CV	115.12	C.C.T. 1/8/00	101.70	B.T.P. 12.50% 1/1/98	100.79	B.T.P. 11% 1/6/03	122.75
AZ FF.SS. 89/99 1.Y	101.10	Mediob. Unicem 5.50% CV	105.25	C.C.T. 1/4/00	100.70	B.T.P. 11.50% 1/3/98	101.42	B.T.P. 10% 1/9/03	118.02
AZ FF.SS. 90/01 1.Y.	102.30	Olivetti 7.50%	101.75	C.C.T. 1/3/01	100.67	B.T.P. 12.50% 18/3/98	102.00	B.T.P. 9% 1/10/03	113.10
AZ FF.SS. 13% 90/98	101.03	Pirelli S.p.A. 5% CV	177.24	C.C.T. 1/4/01	100.71	B.T.P. 10.50% 15/4/98	101.74	B.T.P. 8.50% 1/1/04	111.04
AZ FF.SS. 92/00 ind	101.95	Saffa 95/01 9.25%	105.15	C.C.T. 1/6/01	100.70	B.T.P. 12% 1/6/98	102.74	B.T.P. 8.50% 1/4/04	111.32
AZ FF.SS. 94/02 TV	100.55	TITOLI DI STATO		C.C.T. 1/8/01	100.70	B.T.P. 12% 20/6/98	103.45	B.T.P. 8.50% 1/8/04	111.40
AZ FF.SS. 4.90% 94/04	110.55	B.O.T. 15/9/97	99.85	C.C.T. 1/12/01	100.43	B.T.P. 10.50% 15/7/98	104.12	B.T.P. 9.50% 1/1/05	117.38
AZ FF.SS. 94/04 ind	100.75	B.O.T. 15/10/97	99.52	C.C.T. 1/2/02	100.48	B.T.P. 10% 1/8/98	102.85	B.T.P. 10.50% 1/4/05	120.75
AZ FF.SS. 96/01 TV	100.55	B.O.T. 14/11/97	99.08	C.C.T. 1/4/02	100.45	B.T.P. 12% 15/9/98	104.64	B.T.P. 10.50% 1/9/05	124.72
AZ FF.SS. 96/03 TV	99.94	B.O.T. 15/12/97	98.61	C.C.T. 1/6/02	100.50	B.T.P. 9% 1/10/98	102.58	B.T.P. 9.50% 1/2/06	118.64
Auto 85 Sitted	111.50	B.O.T. 15/1/98	97.99	C.C.T. 1/8/02	100.63	B.T.P. 10.50% 1/11/98	104.35	B.T.P. 8.75% 1/7/06	114.85
S. Paolo c.f. 5%	99.82	B.O.T. 16/2/98	97.42	C.C.T. 1/10/02	100.57	B.T.P. 8.50% 1/1/99	102.75	B.T.P. 7.75% 1/11/06	[illegible]
S. Paolo c.f. 8%	100	B.O.T. 16/3/98	96.97	C.C.T. 1/11/02	100.56	B.T.P. 12% 17/1/99	[illegible]	B.T.P. 6.75% 1/2/07	102.37
S. Paolo c.f. 8% Conv	100	B.O.T. 15/4/98	96.42	C.C.T. 1/12/02	100.61	B.T.P. 9.50% 1/2/99	104.23	B.T.P. 6.75% 1/7/07	102.47
S. Paolo s.p. 6% Lv 5%	99.80	B.O.T. 15/5/98	95.98	C.C.T. 1/2/03	100.64	B.T.P. 8.50% 1/4/99	103.34	B.T.P. 6% 1/11/07	[illegible]
S. Paolo s.p. 8%	99.80	B.O.T. 15/6/98	95.45	C.C.T. 1/4/03	100.67	B.T.P. 12% 18/5/99	106.77	B.T.P. 7.25% 1/11/26	102.84
Costa Crociere 96/01 TV	102.60	B.O.T. 15/7/98	94.98	C.C.T. 1/5/03	100.71	B.T.P. 8.25% 1/7/99	103.71	C.T.O. 12% 19/9/97	99.89
Mediob. 94/04 TV	100.75	B.O.T. 14/8/98	94.56	C.C.T. 1/7/03	100.77	B.T.P. 4.50% 1/8/99	[illegible]	C.T.O. 12% 20/1/98	101.54
Verbuti [illegible] r.c.	105.80	C.C.T. 1/3/98	99.98	C.C.T. 1/9/03	100.81	B.T.P. 7.50% 1/10/99	102.90	C.T.O. 12% 19/3/98	103.01
		C.C.T. 1/4/98	[illegible]						
		C.C.T. 1/5/98	100.04						

I CAMBI DELLE VALUTE

VALUTE ESTERE	MILANO ODIERNA	MILANO PRECEDENTE
Dollaro Usa	1782,15	1787,13
ECU	1915,10	1912,39
Marco tedesco	976,10	974,06
Franco francese	290,28	289,54
Sterlina	2791,07	2805,87
Fiorino olandese	865,56	865,22
Franco belga	47,274	47,174
Peseta spagnola	11,572	11,548
Corona danese	256,37	255,85
Lira irlandese	2626,60	2627,82
Dracma	6,202	6,206
Escudo portoghese	9,619	9,600
Dollaro canadese	1272,68	1278,37
Yen giapponese	14,796	14,874
Franco svizzero	1185,47	1185,55
Scellino austriaco	138,71	138,61
Corona norvegese	226,74	226,86
Corona svedese	225,95	226,38
Marco finlandese	325,80	325,17
Dollaro australiano	1282,14	1290,00

LIRA INTERBANCARIA

Periodo	Denaro	Lettera
Overnight	6.810	6.880
Call	[illegible]	7.010
T/N	6.670	6.860
S/N	6.820	6.900
1 Settim.	6.820	6.900
2 Settim.	6.810	6.890
1 mese	6.880	6.940
2 mesi	6.820	6.900
3 mesi	6.820	6.900
6 mesi	6.730	6.810
9 mesi	6.570	6.650
12 mesi	6.420	6.500

A cura dell'Istituto Bancario San Paolo

RISTRETTO A MILANO

Titoli		Quotazioni
Autostrade Merid.	8790	2,21
Banca Pop. Comm. Industria	23900	0,00
Banca Pop. Crema	58400	0,36
Banca Pop. Cremona	[illegible]	0,18
Banca Pop. d'Emilia - Romagna	[illegible]	0,00
Banca Pop. Intra	12850	0,39
Banca Pop. Lodi	11500	-0,09
Banca Pop. Luino e [illegible]	[illegible]	0,00
Banca Pop. Siracusa	15860	-0,32
Banca Pop. Novara	[illegible]	0,18
Banca Pop. Sondrio	29100	0,00
Banca Prov. Napoli	2510	-1,76
Terme di Bognanco	—	—
Cal. Varese	—	—
Italiana Ass.	13200	0,70
Napoletana Gas	2060	0,00
Condotte Acqua	—	—
Creditwest	—	—
Finanza ord.	—	—
Frette	3450	0,00
Zerowatt	—	—
Cibiemme	—	—
Ferrovie Nord Milano	790	1,28
Ms priv.	990	0,00
Brioggi Izar	—	—
N Edificatr	—	—
N Edific risp.	—	—

ORO: CHIUSURE

(Prezzo venduto in $ per oncia) Un'oncia troy = gr. 31.1035

Mercati	10-09-1997	09-09-1997
Londra	320,80	321,70
Zurigo	320,00	321,70
Parigi	320,00	321,70
New York	0,00	0,00
Milano (L/gr)	18175,00	18277,00
Hong Kong	0,00	0,00

Elaborazione dei dati a cura dell'Istituto Bancario San Paolo di Torino — Quantità definitive della seduta precedente

IL MERCATO AZIONARIO DEL 10-09-97

Le quotazioni di oggi: Videotel, pagina *32323#

Azioni	Lire	Differ. Lire	Minimo 1997	Massimo 1997	Quantità trattata
Acq De Feo n	5700	—	4175	[illegible]	n.r.
Acq De Ferrari r	2200	—	[illegible]	[illegible]	5000
Acq Nicolay	4630	—	4322	5250	n.r.
Acqua Marcia	366	—	315	479	15000
Aedes	8200	+58	6450	9677	24000
Aedes risp	4018	+7	3460	5245	5000
Aeroporti di Roma	15428	+28	13641	15511	331500
Alitalia cat. A	1104	+7	[illegible]	1291	690000
Alitalia priv	828	+3	281	843	320000
Alitalia risp. n.c.	2884	+225	473	2884	590000
Alleanza Ass.	14770	-74	10074	16705	538000
Alleanza Ass. risp	8250	-20	7342	[illegible]	58000
Allianz Sub	13222	+21	10222	13872	14000
Amga	1130	-19	[illegible]	[illegible]	665000
Ansaldo	2050	-39	1583	2143	1235000
[illegible]	2681	+12	2355	3152	425000
Assitalia	6854	+22	4968	7043	17000
Ausiliare	3215	+140	2290	3394	6000
Autogrill	5100	-15	1431	5123	210800
Autostrada To-Mi	11479	+9	9057	11982	3500
Autostrade Mi pr.	4072	+75	2859	4225	992500
Avir Finanziaria	17342	-1158	17100	20950	1000
Bastogi Irbs	58	+1	51	71	600000
B.ca Agr. Mantovana	13360	+23	11376	13494	150500
B.A. Mantovana w 01	871	-13	358	1177	366000
Banca A. Milanese	13725	-27	9470	15253	7600
B.ca Brianza	13724	-272	10000	15973	13500
Banca Carige	11700	-11	10904	11964	15000
Banca di Legnano	7178	+540	5161	7178	1157000
Banca di Roma	1649	-37	1123	1738	[illegible]
Banca di Roma w 9	112	-	31	153	690000
B.ca Fideuram	6149	-37	3245	6386	615800
[illegible] Lavoro r.p.	[illegible]	-36	12177	18074	204500
B.P. Berg.-C. Vares	24461	+214	23000	28153	30000
B.P. Berg. w 2000	703	+	467	852	216000
B.ca Pop. Brescia	11883	-11	8299	12192	370000
B.ca Pop. Milano	9661	-269	7687	11663	482090
B.ca Pop. Spoleto	11059	+177	8840	11073	15750
B.ca S. Paolo Bs	3842	+5	3255	4066	[illegible]
B. S. Paolo Bs. w 98	1834	+7	885	1725	56000
Banco Desio	3330	+33	2470	3330	262500
Bna ord	1175	-12	928	1267	560000
Bna priv	625	-23	503	708	90000
Bna risp	626	-8	539	798	210000
Banca Toscana	3631	-11	2808	3942	67500
B. Ambroveneto o.	11085	+358	3568	11083	1646000
B. Ambroveneto r	4012	+53	2380	4012	2162000
Banco di Chiavari	3554	+250	2542	3554	422500
Banco Napoli ord.	sosp	—	589	589	n.r.
Banco Napoli r.p. nc	901	+16	559	1039	295000
B.co Sardegna risp.	14502	+2	12150	15680	2000
Bassetti	9470	—	5100	10948	26000
Bayer	68787	-1113	59640	78591	625
Benetton	27353	+91	18403	29486	261000
Binda	25	+	22	38	800000
[illegible]	5800	—	5528	6800	n.r.
Bonifiche Ferrar	[illegible]	—	[illegible]	14510	n.r.
[illegible]	21090	+398	15884	[illegible]	56000
Brioschi	200	-10	153	280	108000
Bulgari	10960	-94	[illegible]	11241	505000
Caffaro ord.	1585	+3	1360	1834	355400
Caffaro risp	1610	—	1415	1970	n.r.
Calcestruzzi	2050	+222	1734	4353	1217000
Calp	5927	+143	5183	6341	44000
Caltagirone ord	1045	+1	980	1223	30000
Caltagirone risp	880	—	889	1050	n.r.
Cantoni	3150	—	2329	3250	5000
Carraro	8651	-35	6759	[illegible]	4000
Cerl	3401	—	3300	3618	n.r.
Cantoni Coton	2340	—	1810	2349	n.r.
Cantoni C. risp	2150	—	1750	2290	n.r.
Cart. Burgo ord	10000	-168	7031	10835	127000
Cart. Burgo priv.	10110	—	9075	12326	1000
Cart. Burgo risp	8550	—	8355	9950	1000
Cementir	1317	+48	829	1317	770000
Cement. Augusta	2600	—	2150	2600	12500
Cement. Barletta	5050	—	4075	[illegible]	n.r.
Cem. Barletta r. n.c.	3350	+190	3000	3900	4000
Centen. & Zinelli	[illegible]	+1	90	104	800000
Ceramiche Ricchetti	1700	-13	1550	1964	62500
Cigahotels	844	-6	633	[illegible]	750000
Cigahotels risp.	809	+1	722	[illegible]	100000
Cir ord.	1341	+9	934	1421	420000
Cir risp. nc	725	+2	[illegible]	781	2590000
Cmi	761	+18	630	965	230000
Cinema 2000	336	+5	119	349	540000
Cofide	682	-3	525	876	1050000
Cofide risp	451	-14	363	525	1500000
Comau	5650	-74	3670	5799	52500
Comit ord	4570	-37	2748	4689	7672000
Comit risp	3602	+9	3114	3846	42000
Commerzbank	62250	-1850	38500	70079	n.r.
Compart ord	875	-6	599	940	6120000
Compart risp	752	-4	524	830	1590000
Compart w. ord.	51	-	35	57	7400000
Compart w.ord. 98/1	206	-4	127	274	990000
Compart w.ord. 98/2	199	+	113	261	330000
Cond. Acq. Torino	4830	—	3952	5687	n.r.
Costa Crociere	4459	-4	3550	4532	15000
Costa Croc. r. n.c.	2857	+70	2200	2898	12500
Costa Croc. w 98	524	-21	238	574	600000
Credito Agr. Bresc.	12850	-32	9152	13935	16000
Cr. Bergamasco	34463	+140	20178	34463	27000
Credito Fondiario	1329	+46	1388	2249	[illegible]
Credito Italiano	3537	-44	1678	3720	6432500
Credito Ital. risp.	2007	-13	1389	2469	40000
Credito Ital. w. 97	1794	-40	181	1971	3850000
Credito Valtellinese	12681	+7	12091	13780	12000
Cred. Valt. w. 97	2595	-32	1031	4159	8000
Crespi	4404	-1	4227	6040	69000
Csp International	17156	-75	17063	18087	11750
Cucirini Cantoni	1500	-30	1083	1894	n.r.
Dalmine	433	+1	327	438	2080000
Danieli & C	12926	+159	11175	13788	27080
Danieli & C. risp	6285	+42	5808	6661	43000
Danieli w	1763	-20	1238	2204	32000
Deroma Holding	10207	+39	9035	11977	8500
Edison ord	8358	+7	7634	10756	831000
Ed. La Repubblica	3145	+64	2126	3145	[illegible]
Eni	8973	-22	7835	10830	6327000
Ericsson	37747	+5422	19994	37747	5800
Eridania Beghin-Say	241750	-357	233100	283600	375
Esaote Biomedica	4442	-38	4225	5378	107000
Euromobiliare	3080	+12	1718	3636	80000
Falck	7129	+87	6111	8843	22000
Falck risp	7841	—	5950	7641	n.r.
Fiar	4545	+19	3569	5000	5000
Fiat ord	5636	-24	4236	6930	10546000
Fiat priv	2785	-18	2389	3531	1868000
Fiat risp	3003	-2	2606	3639	1432000
Finarte	1088	+20	656	1199	180000
Finarte priv	564	—	357	706	50000
Finarte r. n.c.	568	-2	552	877	160000
Finaste	1054	+18	950	1225	30000
Fincasa 44 ord.	187	+5	137	236	200000
Finmeccanica ord	1205	+4	620	1495	640000
Finmeccanica risp.	955	—	617	1160	20000
Finmeccanica w.	54	-7	32	160	570000
Fornara	sosp.	—	121	121	n.r.
Fornara risp	sosp	—	189	189	n.r.
Franco Tosi	17100	-133	10565	17233	18500
Franco Tosi w.	190	—	134	250	25000
Gabetti	1216	-26	781	1365	38000
Garboli Rep	2000	—	1200	2300	n.r.
Gemina ord	636	+4	470	795	1339000
Gemina w. ord. 98	109	—	57	139	1725000
Gemina risp.	1011	+10	767	1024	71000
Generali	37760	+40	27778	38636	1196250
Generali w. '91	37282	+72	535	37842	[illegible]
Gewiss	28890	+153	18811	30032	2000
Gildemeister	5895	-86	4821	[illegible]	[illegible]
Gim ord	1247	-15	861	1276	[illegible]
Gim risp	1521	-8	1063	1594	30000
Gim w. ord. 97	157	-	32	172	700000
Gottardo Ruffoni	sosp.	—	103	103	n.r.
Hpi ord.	925	+14	764	1134	62540000
Hpi w. ord 98	108	-	73	121	89680000
Hpi risp.	770	+36	546	994	2560000
Idra Presse	4125	+5	4043	4321	8000
Ifi priv.	21051	+38	15959	24865	92500
Ifil ord.	5536	-15	4436	6291	632000
Ifil risp.	3087	-9	2783	3500	394000
Ifil w. ord. 98	[illegible]	+19	1051	1689	18000
Ifil w. risp. 99	[illegible]	-1	867	965	55000
Imi	7721	+62	5866	7721	258000
Imi spa	18980	-236	12798	18432	977500
Imm. Metanopoli	1156	+11	1032	1321	30500
Impregilo ord	1237	+13	1009	1417	825000
Impregilo risp.	1086	-15	1034	1348	[illegible]
Impregilo w. ord. 98	497	-2	402	563	515000
Impregilo w. ord. 01	487	+1	388	526	300000
Ina	2607	-15	1869	2779	5672000
Intek	820	-	787	976	50000
Intek r. n.c.	572	-12	585	619	10000
Interbanca ord.	sosp.	—	—	—	n.r.
Interbanca priv.	33850	—	29500	37433	n.r.
Intermobiliare	2900	—	2580	3014	5800
Interpump	4806	-21	[illegible]	5608	28000
Ipi	1831	-15	[illegible]	1916	50000
Irce	9438	-27	9185	10568	11000
Isefi	847	+6	[illegible]	1019	[illegible]
Italcementi ord.	12382	+27	8176	12541	229000
Italcementi risp.	[illegible]	+37	3610	4785	[illegible]
Italcementi w. risp.	[illegible]	-10	214	539	476000
Italfondiario	35100	—	28000	[illegible]	n.r.
Italgas	5529	-33	5057	7245	942000
Italmobiliare	28841	-114	22483	30518	11500
Italmobiliare risp.	13475	-75	11058	[illegible]	29000
Jolly Hotels ord.	7625	-75	5875	[illegible]	2000
Jolly Hotels risp.	7100	—	7100	10320	n.r.
L'Espresso SpA	[illegible]	+122	4184	[illegible]	[illegible]
La Doria	4594	-25	4154	6363	[illegible]
La Fondiaria Ass. Ord.	8915	-32	5223	9325	[illegible]
La Fondiaria r. n.c.	3788	-81	[illegible]	4197	[illegible]
La Gaiana	3182	—	3090	3470	n.r.
La Previdente	10917	+3	7547	11227	145000
Linificio ord.	792	+8	552	942	50000
Linificio risp.	600	+5	487	[illegible]	50000
Maffei	[illegible]	-35	2147	2676	5800
Magneti Marelli ord.	[illegible]	+64	1842	3145	195000
Magneti Marelli risp.	1761	-49	1508	1973	40000
Manif. Rotondi	[illegible]	-39	390	2596	90000
[illegible]	5602	-7	5523	5989	74000
Marangoni	[illegible]	—	4040	5612	n.r.
Marzotto	17706	-131	[illegible]	18120	[illegible]
Marzotto risp.	17271	—	9750	19000	n.r.
Marzotto risp. nc	6905	—	5510	7284	5800
Mediaset	7989	+8	6549	8441	[illegible]
Mediobanca	12054	-123	7986	12865	[illegible]
Mediolanum	22510	+392	14101	24556	137000
Merloni	[illegible]	[illegible]	3300	6447	12500
Merloni risp.	2109	-37	1294	2230	20000
Milano ass. ord.	4709	-9	3619	5216	[illegible]
Milano ass. risp.	2476	-12	2330	3197	[illegible]
Mittel	1449	+6	1150	[illegible]	30000
Mondadori	10037	-15	9574	13615	78000
Mondadori risp.	7115	—	6875	8883	n.r.
Monrif	545	-15	485	630	20000
Montedison ord.	1161	+1	1011	1343	[illegible]
Montedison risp. cv.	1458	—	1167	1802	n.r.
Montedison risp. n.c.	910	+5	859	1213	2480000
Montefibre	1127	-1	824	1135	1630000
Montefibre risp.	917	+11	795	1058	190000
Montefibre w. risp. 97	80	+	20	81	7200000
Nai	277	+1	140	550	200000
Necchi ord.	585	-2	570	850	62000
Necchi risp. nc	1572	—	1572	1572	n.r.
Olcese	800	—	745	1050	n.r.
Olivetti ord	886	-9	459	934	6741200
Olivetti priv.	1782	-90	892	2154	256000
Olivetti risp. nc	756	-21	489	845	698000
Pagnossin	7732	-164	5242	8017	138000
Parmalat Fin	2709	-22	2113	2881	4157500
Parmalat w. ord 99	1734	-21	1302	1871	395000
Parmalat w. ord. 03	1533	-32	1249	1711	225000
Perlier	208	-21	252	349	20000
Pininfarina ord	29080	-245	15220	32601	32800
Pininfarina risp.	27200	—	14500	32412	n.r.
Pirelli SpA	4586	-41	2895	5119	3065000
Pirelli SpA r. nc	2565	-26	2244	2921	60000
Pirelli & C. ord.	2533	-27	1876	2827	225400
Pirelli & C. risp.	1984	-7	1759	2263	85000
Poligrafici edit.	2950	-5	2644	3383	7000
Premafin	509	-2	424	591	210000
Premuda ord	1685	-11	1564	1885	55000
Premuda risp.	1700	—	1550	1795	n.r.
Ras ord	14807	-80	12693	16640	541500
Ras risp	8586	-81	7996	9862	256000
Ras ord 97 warrant	4272	[illegible]	2643	6322	539000
Ras rnc 97 warrant	[illegible]	-90	1963	3645	234000
Ratti	3309	+107	3100	3962	7500
Recordati ord.	13010	+36	11109	13550	20000
Recordati Risp. nc	6781	-64	5900	7310	6000
Rejna ord	14800	[illegible]	9925	16600	n.r.
Rejna risp.	40540	—	40540	40540	n.r.
Reno De Medici	2811	+15	1431	[illegible]	57500
Rinascente ord.	11256	+37	[illegible]	11778	607000
Rinascente priv.	4049	-61	3222	4110	51000
Rinascente risp	4908	+33	3860	[illegible]	[illegible]
Rinascente w. ord.	1355	+14	615	1447	540000
Rinascente w. risp.	321	-2	214	357	[illegible]
Risan. Napoli risp.	10000	-200	9150	10700	[illegible]
Risan. Napoli ord.	21500	—	16300	21500	8000
Riva Finanziaria	5284	—	3528	7719	[illegible]
Rodriquez	sosp.	—	939	939	n.r.
Roland Europe	4975	+135	4586	5554	12000
Rolo Banca 1473	22633	-215	13806	23439	407000
Saes Getters o.	30063	+63	21790	31391	7500
Saes Getters priv.	18500	+184	14555	20990	5750
Saes Getters risp	19894	+32	14649	22643	8800
Saffa ord.	2966	+13	2718	4090	77500
Saffa risp. post.	2525	-130	2510	3920	2500
Saffa risp. nc	1360	-6	1019	1712	57500
[illegible] ord.	41010	+23	25135	46835	26000
[illegible] risp.	30900	—	23150	30900	n.r.
Sai ord.	15518	-100	11519	16371	123500
Sai risp.	5477	+5	4870	6842	127800
Saiag ord.	8725	+40	6030	8811	14000
Saiag risp	4055	-60	3200	4175	7000
Saipem	8621	+28	6981	9814	334000
Saipem risp.	5160	—	3700	6003	n.r.
San Paolo	12808	-101	9145	14945	860500
Santavaleria	210	—	110	380	90000
Santavaleria risp	100	—	74	103	210000
Sasib ord.	5367	-68	4646	6179	10000
Sasib r. nc.	3216	+33	2605	3608	8000
Savino del Bene	1967	+14	1645	2451	28000
Schiapparelli	95	-1	89	258	890000
Sci	26	+2	14	111	215900000
Seat ord.	647	-	452	657	6080000
Seat risp.	420	-	287	433	[illegible]
Serfi	9120	—	8565	9579	4000
Simint ord.	12740	+75	5454	12740	122500
Sirti	9077	[illegible]	8329	11520	[illegible]
Smi ord.	727	+3	622	797	420000
Smi risp	890	-5	698	808	110000
Smi w. ord. 97	195	+5	25	221	360000
Smurfit Sisa	1062	-18	1050	1308	10000
Snia Bpd ord.	1712	-16	1372	1882	480000
Snia Bpd risp.	1825	-62	1331	1860	5000
Snia risp. nc	1160	+7	1071	1345	35600
Sogefi	4314	-28	3240	4496	157500
Sopaf ord	1382	+1	1207	1929	70090
Sopaf risp	975	-12	930	1471	55000
Sondel	2721	-2	2691	3652	147500
Sorin Biomedica	6383	-52	5232	6771	321000
Standa ord.	16565	+18	12900	16863	5000
Standa risp.	5585	+6	3055	5595	24500
Stayer	1291	-23	1163	1592	47500
Stefanel	2606	+16	1159	3226	42500
Stefanel risp.	2625	—	1400	3131	n.r.
Stefanel w.	563	+2	268	881	15000
Tecnost	3982	+4	2915	4040	542500
Teleco Cavi	5488	-6	4810	7324	9000
Teleco Cavi r. n.c.	4585	+50	4089	[illegible]	43000
Telecom Italia ord.	10980	-227	6287	12089	11691000
Telecom Italia risp.	6402	-28	4761	[illegible]	5628000
Telecom It. Mob. ord.	6196	-82	3297	6353	8457500
Telecom It. Mob. r.	3123	-16	2198	3282	1275000
Terme Acqui r.n.c.	459	—	370	480	n.r.
Terme Acqui	805	—	530	830	n.r.
Toro ass. ord.	21581	-222	18879	23960	41000
Toro ass. priv.	8856	-1	8054	10362	27000
Toro ass. risp.	8717	-14	8403	10735	43500
[illegible]	3120	—	2780	3300	n.r.
Unicem	14980	+612	9686	14900	2892000
Unicem risp.	5000	+56	3681	5635	374000
Unipol ord.	5080	-38	4462	5795	113000
Unipol w. ord. 99	621	+2	447	741	490000
Unipol priv.	3045	-78	2659	3836	100000
Unipol w. priv. 99	537	-3	410	859	96000
Vianini Industria	931	+4	698	931	325800
Vianini Lavori	2614	+27	2243	3231	37500
Vittoria Ass.	5822	+132	5200	6259	73000
Volkswagen	1158367	-15112	990557	1488575	1230
Zignago	13940	+68	9285	14390	5080
Zucchi	10080	-60	6300	10750	4000
Zucchi risp. n.c.	5400	—	3550	5650	5000
Zucchini	10928	+82	10208	13491	12000

* Minimi e massimi non rettificati rispetto ad operazioni sul capitale ed a stacco dividendi.

Il segno + o - non seguito da alcuna cifra indica una variazione positiva o negativa inferiore alla lira.

FONDI D'INVESTIMENTO

ITALIANI

Adriatic Bond	23577	23448
Adriatic Americ.	25548	25046
Adriatic Europe	26012	26057
Adriatic Far East	13026	12780
Adriatic Global	23077	22913
Adriatic Multi Fund	20401	20314
Agrifutura	23733	23710
Alleanza Obblig.	10890	10890
Alpi Azionario	10858	11012
Alpi Monetario	10178	10179
Alpi Obbligaz.	10251	10227
Alto Obblig.	11522	11509
Alto Bilanciato	13086	13080
Alto Azionario	13857	13874
Alto Monetario	10157	10154
America 2000	22474	22264
Amerigo Vespucci	13697	13650
Aquila Azionario	13513	13530
Aquila Internaz.	12812	12761
Aquila Obbligaz.	10484	10466
Arca Az. America	29575	29809
Arca BT Ori. Term.	12549	12544
Arca Az. Europa	18001	18080
Arca Az. Far East	13023	13074
Arca Az. Italia	24607	24683
Arca BB	42294	42325
Arca Bond	18877	18807
Arca Bond Dollari (Lire)	12348	12280
Arca Bond Ecu (Lire)	10879	10874
Arca Bond Yen (Lire)	11103	10850
Arca MM	18670	18661
Arca RR	13473	13463
Arca Te	22484	22395
Arca Venturi	23864	23851
Arcobaleno	28888	28904
Armonia	19754	19655
Aureo	34861	34866
Aureo Bond	13066	13056
Aureo Gestiob	14694	14683
Aureo Global	18754	18647
Aureo Monetario	10521	10519
Aureo Multiaz	13976	13972
Aureo Prev.	25461	25572
Aureo Ren.	20028	20044
Azimut	25389	25403
Azimut America	18832	17075
Azimut Borse Int.	14056	14030
Azimut Europa	15886	14836
Azimut Fixed Rate	13079	12956
Azimut Floating Rate	11342	11342
Azimut garanzia	18271	18209
Azimut Gar. Val.	9969	9961
Azimut Cr. Italia	20324	29980
Azimut Reddito	29446	29433
Azimut Pacifico	13176	12509
Azimut Reddito Int.	12601	12557
Azimut Solidarietà	11256	11250
Azimut Trend	29157	29127
Azimut Trend Em.	11775	11647
Azimut Trend Italia	14813	14836
Azimut Trend Valute	11026	10676
Azimut Trend Tassi	11729	11722
Azzurro	35363	35615
B.N. Azioni Internaz.	20889	20725
B.N. Azioni Italia	14679	14546
B.N. Monetario	17447	17445
B.N. Liquidità	18121	18124
B.N. Bilanciato Italia	13244	13256
B.N. Obblig. Internaz.	11522	11472
B.N. Obbligaz. Italia	14238	14233
B.N. Opportunità	14038	14036
B.N. Reddito Italia	11638	11635
B.N. Previdenza	21997	21992
B.N. Valuta Forte	[illegible]	[illegible]
Blue Chip	10295	10324
BPB Rembrandt	11515	11464
BPB Rubens	14855	14796
BPB Tiepolo	11592	11555
BPB Tiziano	13366	13374
Capitalcredit	23622	23486
Capitalgest	27722	27741
Capitalgest az.	20985	20956
Capitalgest B. Dollari	10450	10417
Capitalgest B. Marchi	9811	9810
Capitalgest Europa	13059	13050
Capitalgest Internaz.	17822	17567
Capitalgest Monetario	15016	15011
Capitalgest Pacifico	9539	9360
Capitalgest rend.	14309	14317
Capitalrit	24004	24139
Carifondo Ala	N.P.	14814
Carifondo Ariete	N.P.	22082
Carifondo Atlante	N.P.	23436
Carifondo Az. America	N.P.	12133
Carifondo Az. Asia	N.P.	10562
Carifondo Az. Europa	N.P.	11513
Carifondo Az. Italia	N.P.	16787
Carifondo Bond	N.P.	13514
Carifondo Car. Az.	N.P.	11366
Carifondo Cal. Obb.	N.P.	12795
Carif. Dol. Obbl. ($)	N.P.	6.49
Carif. Magna Graecia	N.P.	13496
Carif. March Obbl.	N.P.	9874
Carif. Mar. Obbl. (DM)	N.P.	10.13
Carifondo Car. Mon.	N.P.	15582
Carifondo Delta	N.P.	26781
Carifondo High Yield	N.P.	14833
Carifondo Libra	N.P.	43805
Carifondo Carige Obb.	N.P.	14153
Carifondo Lire più	N.P.	21579
Carifondo P.E.	N.P.	12829
Carifondo Tesoreria	N.P.	10487
Cariplo Blue Chips	N.P.	15790
Cariplo Strong Cur.	N.P.	11769
Centrale America	25256	25114
Centr. Az. Immob. Int.	10953	10953
Centr. America ($)	14.29	14.29
Centrale Bond A. ($)	11.25	11.25
Centr. Bond G. (DM)	11.51	11.50
Centrale Capital	30089	30174
Centrale Cash	12553	12549
Centr. Conto Cor.	14583	14582
Centr. Em. Asia ($)	7.72	7.63
Centr. Em. Asia	13647	13462
Centr. Giappone	19775	19535
Centr. Giappone (Yen)	724.40	724.06
Centr. Europa	18020	18018
Centr. Europa (Ecu)	17.90	17.83
Centrale Global	27832	27993
Centr. G7 Blue Ch.	17157	17061
Centrale Italia	18578	18402
Centrale Money	20803	20836
Centrale Redd.	28248	28275
Centr. Cash M. (DM)	10.77	10.77
Centrale Cash M. ($)	11.17	11.16
Centr. Tasso Fisso	11215	11209
Centrale Tasso Var.	10660	10669
Cisalpino Azionario	19036	19027
Cisalpino Bilan.	25324	25335
Cisalpino Cash	12960	12934
Cisalpino Cedola	10710	10710
Cisalpino Indice	15197	15201
Cisalpino redd.	19512	19489
[illegible]	11528	11504
[illegible]	10100	10100
[illegible]	10000	10000
[illegible]	10000	10000
[illegible]	10000	10000
[illegible]	10000	10000
[illegible]	10000	10000
[illegible]	[illegible]	[illegible]
[illegible]	12184	12112
[illegible] Obbl. Estero	13097	12951
[illegible] Obbl. Italia	11981	11966
Columbus Int. Bond	12162	12121
Columbus Int. Bond $	6.88	6.89
Comit Azione	15701	15499
Comit Obbl. Estero	10425	10421
Comit Plus	14811	14646
Comit Reddito	11188	11152
Consultinvest Az.	12925	12887
Consultinvest Red.	10596	10525
Cooprend	13913	13892
Cr. Trieste Obblig.	11077	11064
Credis Globale	11135	11132
Credis Monetario Lire	15312	15301
Credis Obbl. Int.	11387	11347
Credis Trend	15838	15596
Cristoforo Colombo	30634	30543
Ducato Az. America	11154	11109
Ducato Az. Asia	9339	9147
Ducato Az. Europa	16561	16603
Ducato Az. Int.	54083	53889
Ducato Az. Italia	15351	15454
Ducato Az. Giappone	9492	9354
Ducato Az. Paesi Em.	9829	9755
Ducato Monetario	12298	12299
Ducato Ob. Dollaro	10636	10662
Ducato Ob. Euro 2000	10082	10053
Ducato Red. Int.	12458	12429
Ducato Red. Italia	34616	34623
Ducato Secur.	12201	12204
Epta Azioni Italia	15636	15605
Epta Bond	28032	28011
Epta Capital	20257	20401
Epta Impresa	N.P.	N.P.
Epta Money	20404	20401
Eptainternational	24595	24494
Epta 92	17736	17643
[illegible]	10888	10886
Eurom. Az. Eq. Fund	30741	30662
Europa Az. Italiane	19230	19246
Europa Blue Chips	22712	22642
Euromob. Capital F.	30375	30397
Euromob. Contovivo	17522	17520
Eur. Em. Mkt. E. F.	10616	10173
Europa E. Eq. Fund	24487	24485
Europa Green Eq. Fund	15943	15886
Eur. Comm. Eq. Fund	13063	13044
Eur. High Tech E. F.	18657	18583
Europa Inter. Bond	13673	13618
Europa Liquidità	11411	11407
Europa North Am. Bond	12767	12714
Europa North E. Bond	10991	10994
Euromob. Reddito	18702	18689
Euromob. Rendita	12637	12631
Euromob. Risk F.	31730	31791
Euromob. Ricorrente	16099	16093
Eur. Tiger Far East	22545	21816
Euromob. Yen Bond	17318	16926
Euromoney	12344	12329
Europa 2000	26070	26132
Ferdinando Magellano	9634	9674
Fideuram azione	22960	22865
Fideuram moneta	21625	21625
Fideuram Performance	14243	14149
Fideuram Security	14396	14393
Finanza Romagest	15681	15644
Fondattivo	15889	15876
Fondersel	54083	53921
Fondersel America	20430	20326
Fondersel Cash	12882	12881
Fondersel Dollaro	12796	12751
Fondersel Europa	18871	18824
Fondersel int.	11898	11885
Fondersel re	18865	18811
Fondersel Italia	15402	15480
Fondersel Marco	9902	9906
Fondersel Oriente	12729	12596
Fondersel red	18883	18872
Fondersel serv.	14175	14123
Fondicri Alto Potenz.	18170	17959
Fondicri int.	31420	31406
Fondicri I	17414	17298
Fondicri Monetario	18329	18299
Fondicri mondiale	20791	20591
Fondicri Pr. B	16367	16290
Fondicri P. B. (Ecu)	8.56	8.52
Fondicri S.I	23478	23671
Fondicri Selez. Am.	12484	12376
Fondicri Selez. Eur.	11022	11407
Fondicri Selez. Or.	10367	10215
Fondicri Bond Plus	18879	18647
Fondimpiego	28987	28716
Fondinvest 1	13342	13333
Fondinvest 2	31679	31794
Fondinvest 3	23838	23136
Fondinvest Europa	24577	24549
Fondinvest Paesi E.	11850	11897
Fondinvest Servizi	26181	26050
Fondo Centrale	30873	30779
Fondo Genovese	12359	12349
Fondo Roma C. M.	13150	13149
Fondo Trading	12832	12814
Fondoforte	15921	15915
F.F.F. Moneta	10099	10098
Galileo	[illegible]	[illegible]
Galileo Internaz.	20001	19876
[illegible]	10104	10103
Genercomit	30592	30396
Genercomit Az. It.	14600	14740
Genercomit Bil. It.	10730	10727
Genercomit cap.	14389	14425
Genercomit eur	31117	31114
Genercomit int.	29573	29734
Genercomit nor	37534	37681
Genercomit mon.	18813	18790
Genercomit r.	17186	17174
Genercomit Eu	11099	11098
Genercomit Eur (Ecu)	5.80	5.80
Genercomit Am.	11684	11658
Genercomit Am. ($)	6.61	6.61
Genercomit Pacifico	11306	11804
Genercomit Espans.	12805	12806
Genercomit O. Est.	11050	10996
Geode	22023	21881
Geode Riserva Rad.	8477	8425
Geode Paesi Emerg.	12254	12192
Gepocapital	21514	21570
Gepobond	12026	12011
Gepobond $	6.14	6.10
Gepobond Dollari	10190	10235
[illegible]	11775	11774
Gepocash	10049	10045
Gepoworld	21716	21736
Gepored	11136	11165
Gepoweek	10806	10699
Gestiel Amerique	15395	15294
Gestiel Europa	15374	15429
Gestiel Internaz.	19865	19829
Gestiras Italia	15719	15775
Gestiel Pacifico	10769	10617
Gestiel Monetario	16474	16468
Gestiel Innovazione	10098	10085
Gestiel Pianeta	11382	11326
[illegible]	11389	11379
[illegible] America	17163	17066
[illegible] M.	26156	25979
[illegible]	19161	19187
Gestnordi Cash M.	12042	12011
Gestnordi Cedola	10477	10471
Gestnordi europ.	26030	26118
Gestnordi Far East	10845	10595
Gestnordi In.	24141	24051
Gestnordi Global	16034	16060
Gestnordi Mercati E.	10909	11027
Gestnordi mon.	19861	19981
Gestnordi Piano	23415	23326
Gestnordi Pac.	14828	14757
Gestielle A	11757	11427
Gestielle B	15837	15888
Gestielle I	18653	18543
Gestielle M	14950	14871
Gestielle America	19656	19564
Gestielle B	15555	15650
Gestielle Emerg. Mark.	13944	13977
Gestielle Europa	16953	17022
Gestielle Far East	10881	10749
Gestielle Liquidità	18827	18806
Gestielle BI Italia	10614	10500
Gestielle BI Oc.	10872	10844
Gestielle BI Em. M.	11495	11443
Gestif. Az. Internaz.	28843	28675
Gestif. Az. Italia	15649	15741
Gestif. Obb. Int.	12684	12684
Gestifondi Monetario	14475	14422
Gestiras	41242	41217
Gestiras Coupon	12859	12855
Gestivita	N.P.	12149
Gestnord Ambiente	14005	13905
Gestnord America $	11.57	11.03
Gestnord Am. (Lire)	20592	20764
Gestnord Banking	14296	14220
Gestnord Europa	16280	16116
Gestnord E. (DM)	15.74	15.74
Gestnord Far E. yen	1078.53	1081.64
Gestnord F. E. (Lire)	15842	15713
Gestnord Paesi Em.	14397	14037
Gestnord P.za Affari	13400	13462
[illegible]	13666	13697
Ginevra Monetario	11475	11476
Ginevra Obblig.	12376	12371
Grifobond	10664	10623
Grifocapital	24146	24174
Grifocash	11381	11376
Grifoglobal	12096	12096
Grifoglobal Int.	[illegible]	[illegible]
Grifoend	14457	14462
Imibond	20989	20915
Imicapital	44279	44225
Imi East	14331	13983
Imi Europe	27364	27451
Imiduemila	25348	25350
Imi Italy	24951	24450
Imirend	18522	18466
[illegible]	16442	16449
Imi West	31237	31023
ING Svil. America	30231	30057
ING Sviluppo Asia	9477	9288
ING Svil. Azionario	24304	24597
ING Sviluppo Bond	21570	21592
ING Sv. Em. Markets	20225	20112
ING Sviluppo E. M. E.	13309	13295
ING Sviluppo E. (Lit)	9875	9875
ING Sviluppo E. (Ecu)	5.06	5.06
ING Svil. Europa	28392	28426
ING Svil. Ind. Globale	22481	22219
ING Svil. Iniziativa	21382	21326
ING Sviluppo Mon.	12884	12882
ING Sviluppo Ol	21252	21459
ING Svil. Portfolio	33577	33645
ING Svil. Reddito	25004	24986
Industria Romagest	17744	17765
Interbanc. Az.	30006	30064
Interbanc. re.	31871	31864
Intermob. Fondo	22075	22147
Intermoney	13612	13668
Intern. Bond Manag.	11097	11034
Intern. Stock Manag.	15209	15149
Investilibero	11673	11674
Investire Am.	22013	21794
Investire az.	21458	21545
Investire Int.	15788	15803
Investire Bond	17351	17327
Investire eur.	21821	21830
Investire glo.	18012	17941
Investire int.	18801	18835
Investire Monetario	14788	14766
Investire obb.	31186	31176
Investire pac.	17488	16827
Italy Bond Manag.	11738	11732
Italy Stock Manag.	13119	13177
Italmoney	13659	13652
Lagest az. Italia	39756	39886
Lagest az. intern.	21280	21274
Lagest mon. Italia	11971	11968
Lagest obb. Italia	25731	25701
Lagest obb. Intern.	16520	16445
[illegible]	12098	12064
Lombardo	26041	26109
Marengo	12382	12361
Mediceo America	15447	15477
Mediceo Asia	10256	10048
Mediceo Giappone	11152	11070
Mediceo Mediter.	17051	17027
Mediceo Monetario	12329	12325
Mediceo Mon. America	11587	11516
Mediceo America Lat.	14822	14704
[illegible] I.	10207	10248
Mediceo Nord Europa	12671	12538
Mediceo Reddito	13095	13084
Mediceo Mond. Est	10622	10609
Mida Azionario	18072	18146
[illegible]	16175	16231
[illegible]	17006	17006
[illegible]	22380	22372
Money Time	N.P.	17334
Monetario romagest	18936	18936
[illegible]	36022	36059
Nagracapital	26114	26127
Nagrarend	14275	14264
Nordcapital	20449	20470
Nordfondo	22796	22746
Nordfondo Cash	13865	13863
Nordfondo Area E.	11.89	11.80
Nord. Area O. (Lire)	20059	20767
Nordfondo Area O.M.	11.86	11.86
Nordf. Area M. (Lire)	11587	12566
Nordmix	22084	21936
Oasi Az. Italia	13749	13780
Oasi Bond Risk	13452	13423
[illegible]	16528	16288
Oasi Cr. Risparmio	12078	12097
Oasi Cr. Azionario	13524	13575
Oasi Dollari (Lire)	11921	11962
Oasi Famiglia	10810	10857
Oasi Francoforte	18591	18663
Oasi Gest. Liquid.	12063	12062
Oasi High Risk	14800	14676
Oasi Italian Eq. Risk	16601	16747
Oasi Yen (Lire)	9256	9057
Oasi Londra	11180	11055
Oasi Fr. Svizz. (Lire)	9791	9743
Oasi Marchi (Lire)	9792	9774
Oasi Mon. Italia	13569	13642
Oasi New York	15137	15087
Oasi Obbl. Globale	20092	20056
Oasi Obbl. Intern.	16137	16042
Oasi Obbl. Italia	18966	18777
Oasi Paesi Emerg.	13757	13762
Oasi Parigi	17387	17426
Oasi Previdenza Int.	11966	11959
Oasi Tesoreria Imp.	11798	11797
Oasi 3 Mesi	10616	10636
Oasi Tokyo	12398	12386
Occidente Portogest	15690	15674
Olimpia Azionario	15551	15527
Olimpia Bond	11460	11355
Olimpia Monetario	11552	11550
Olimpia Obbligaz.	13905	13996
Olimpia Stock	17691	17615
Oriente Romagest	10557	10405
Oriente 2000	19362	19032
Padana Bond	13319	13257
Padano Index Italia	13716	13708
Padano Monetario	10242	10254
Padano Obbligaz.	13216	13205
Perfor. Azion. Est.	19809	19718
Perfor. Az. Italia	14048	14031
Performance Cedola	10283	10282
Perfor. Obbl. Lira	13678	13674
Perfor. Obbl. Est.	13681	13601
Performance Mon. 12	14647	14644
Performance Mon. 3	10943	10941
Performance Plus	10751	10758
Persona Monetario	10673	10672
Personal Bond	11366	11372
Personal Lira	15907	15961
PersonalDollaro $	11.50	11.50
PersonalMarco (DM)	11.47	11.46
Personal Az.	23501	23248
Personalfondo Mon.	20425	20402
Phenixfund	23140	23001
Phenixfund 2	22083	22082
Phenixfund Top	16785	16844
Pitagora	16881	16895
Pitagora Int.	12677	12647
Prime M Am.	33466	33791
Prime M Eur	31700	31717
Prime M Pac.	22895	22822
Primebond	21287	21111
Primecapital	58771	58782
Primecash	11805	11800
Primeclub Az. It.	18476	18509
Primeclub obbl. It.	24710	24704
Primeclub az. Int.	13541	13454
Primeclub obbl. Int.	11519	11469
Prime Emerging M.	17242	17212
Primeglobal	25254	25080
Primelira	20458	20429
Primemonetario	23167	23164
Prime Reddito Italia	12857	12863
Primerend	37988	37923
Primespecial	16066	16077
Professionale	72333	72365
Profess. Gest. Italia	24804	24936
Profess. Gest. Int.	24679	24560
Profess. Mon. Italia	12060	12050
Profess. Redd. Italia	18069	17990
Profess. Redd. Int.	11050	10860
Profess. Risp.	20614	20655
Prudential Azion.	15925	15977
Prudential Mixed	11736	11699
Prudential Mon.	16143	16741
Prudential Obbl.	10915	19892
Prudential Sm. Cap	13546	13546
Putnam Europe Eq.	13884	13821
Putnam Eur. Eq. (Ecu)	7.36	7.36
Putnam Global Eq.	13587	13549
Putnam G. Eq. ($)	7.97	7.87
Putnam Global Bond	13240	13236
Putnam G. B. ($)	6.89	7.81
Putnam Pacific Eq.	10834	10809
Putnam P. Eq. ($)	4.13	4.13
Putnam U.S.A. Eq.	13296	13217
Putnam USA Eq. ($)	7.52	7.53
Putnam U.S.A. Opp.	11504	11441
Putnam USA Opp. ($)	6.51	6.50
Quadrifoglio az.	28489	28659
Quadrifoglio bil.	28316	28286
Quadrifoglio c. bond	12523	12523
Quadrifoglio int.	14740	14759
Quadrifoglio obbl.	21891	21871
Rendicredit	13100	13089
Rendifit	22566	22548
Risp. Italia az.	21611	21646
Risp. Italia B.I.	20050	20052
Risp. Italia cor.	19442	19442
Risp. Italia cre.	16506	16580
Risp. It. Monetario	10369	10369
Risp. Italia red.	26710	26691
Roloamerica	18688	18669
[illegible]	13449	13416
Rolocash	12147	12142
Roloeuropa	15453	15656
[illegible]	14333	14397
Rologest	25628	25546
Rolointernational	19763	19718
Rolomix	16482	16494
Rolomoney	15606	15601
Rolooriente	12414	12192
Rolotrend	46192	46043
Sanpaolo Azioni	17399	17424
Sanpaolo Az. In. Et.	16548	16480
Sanpaolo Az. Italia	11508	11553
Sanpaolo Breve Ter.	10758	10756
Sanpaolo Cash	13817	13810
Sanpaolo Ad. Italia	20642	20742
Sanpaolo Andr. A.I.F.	37676	37800
Sanpaolo Ant. Redd.	16033	16018
Sanpaolo Junior	25713	25787
Sanpaolo Vega Coupon	12301	12292
Sanpaolo Liq. Impr.	10727	10726
Sanpaolo H. Ambient.	26901	26748
Sanpaolo H. America	18257	18192
Sanpaolo H. Bonds	11362	11317
Sanpaolo H. Ec. Em.	14080	14709
Sanpaolo H. Europe	14261	14291
Sanpaolo H. Finance	34276	34118
Sanpaolo H. Industr.	23562	23361
Sanpaolo H. Intern.	22981	22130
Sanpaolo H. Pacific	11192	11159
Sanpaolo Ob. Italia	18452	18443
Sanpaolo Ob. M. Et.	10446	10437
Sanpaolo Ob. Est. Fl.	10222	10189
Sanpaolo Ob. Es. Ot.	10041	10030
Sanpaolo Ob. M. R.	10144	10140
Sanpaolo Rendita	19124	19122
Salvadanaio az.	21861	21812
Salvadanaio bil.	26331	26359
Salvadanaio ob.	23704	23749
Scudo	11608	11578
Select America	26159	26253
Select Bund	10357	10354
Select Europa	25846	26011
Select Germania	15591	15509
Select Italia	14194	14292
Select Pacifico	12356	12392
Select Riserva Lire	13259	13262
Sforzesco	14103	14032
[illegible]	N.P.	12581
Silver Time	N.P.	10672
[illegible]	10104	10104
Symphonia Az. Globale	13263	13258
Symphonia Az. Italia	11569	11568
Symphonia Monetario	10311	10309
Symphonia Obbl. Globale	12280	12279
Tallero	11808	11802
Vasco De Gama	20221	20217
Venetoblue	19665	19648
Venetocapital	19600	19620
Venetoventure	17946	17915
Venetocash	18309	18310
Venetorend	21860	21864
Venture time	N.P.	13583
Verde	13981	13894
Visconteo	37034	37072
Zecchino	12791	12841
Zeta Azionario	13865	13865
Zeta Monetario	10755	10756
Zetabond	22178	22160
[illegible]	[illegible]	[illegible]
Zeta Reddito	10425	10415
Zetastock	29909	29888
Zetaswiss	14990	15056
Fondo Ina val. att.	N.P.	N.P.
Fondo Ina val. est.	N.P.	N.P.
Sai Quota	25823.81	25917.56

ESTERI AUTORIZZATI

Capital Italia	105465	105464
Fonditalia Global	N.P.	132232
Fonditalia Bond Lira	N.P.	13111
Fondit. Deutsche Mark	N.P.	9900
Fonditalia Dollar	N.P.	11073
Fondit. Em. Mark. Asia	N.P.	9822
Fondit. Eq. Britain	N.P.	15680
Fondit. Equity Europe	N.P.	15162
Fondit. Equity Italy	N.P.	15623
Fondit. Equity Japan	N.P.	4963
Fondit. Equity Usa	N.P.	17991
Fonditalia Lira	N.P.	11465
Fonditalia Yen	N.P.	7962
Fonditalia Fl. R. Lira	N.P.	10827
Interfund Gl. Sicav	N.P.	32391
Int. Sec. Fund	N.P.	10525
Italfortune cat. a	101365	100962
Italfortune cat. b	28687	28716
Italfortune cat. c	28747	28736
Italfortune cat. d	21586	21580
Italfortune cat. e	11640	11628
Italfortune cat. f	8851	8687
Europa Fund E.	36.71	36.89
Romfinvest I. Bonds	245031	245995
Romfinvest Short T.	359568	359138
Romfinvest Universal	79472	68967
Rom. D.M. Bond Port.	224867	224640
Rom. D.M. Short T.	319848	319603
Rom. German Index	794540	794155
Rom. French Index	794463	801100
Rom. French Bonds	169064	168828
Rom. French Sh. Term	327186	327289
Rom. British Index	14153	14185
Rom. British Bonds	29980	29956
Rom. British Sh. Term	59257	59258
Rom. N. Am. Index	24239	27960
Rom. N. Am. Bonds	37426	37257
Rom. N. Am. S. Term	93746	93319
Rom. Japan Index	1354	1327
Rom. Japanese B.	3968	3984
Rom. Jap. Sh. Term	7536	7561
Rom. It. Eq. Index	15119	15200
Rom. It. Sh. Term	58941	58926
Rom. Dm B. (Ecu)	16.65	16.64
Europa Fund It.	38.43	38.38
S.Paolo Obbligaz. Ecu	696.10	695.85
S.Paolo Mixte Ecu	281.94	282.05
S.Paolo Actions Ecu	226.91	226.59
S.Paolo Actions FF	879.43	863.36
S.Paolo Obl. Fr. FF	1137.49	1137.37
S.Paolo [illegible]	125.12	125.68
S.Paolo Act. Al. DM	154.99	156.41
S.Paolo Obl. It. Lit	152290	151481
S.Paolo Act. It. Lit	309303	306774
Sailor's Fixed Inc Ecu	1696.13	1696.13
Sailor's Equity Ecu	1879.13	1879.13
Sailor's I. Eq. Lit.	13603	13603
Sailor's L. F. I. Lit.	11513	11510
Sailor's B. P. Lit.	12611	12611
Sailor's Sh. T. Lit.	11142	11142
Sailor's C.&C. B. $	1806.39	1806.39
Globesel Bond	179.20	179.57
Globesel Equity	172.37	176.34
Globesel Mix	167.11	170.66
Inter. State Bond Ecu	1066.66	1065.66
Eurosic F. Obl. (DM)	101.97	101.97
Eurosic Fond O. ($)	105.35	105.34
Optig. G.F. Eas. DM	215.68	215.68
Op. G.F. Fr. Ir. DM	226.26	226.26
Percy L. Gv. F. Ecu	200	201
Interfund Lire Ecu	N.P.	9711
Int. Swiss Franc Ecu	N.P.	9616
Int. Bond Lire Ecu	N.P.	9953
Int. Floating Lire Ecu	N.P.	9882
Int. Bond Mark Ecu	N.P.	9745
Int. Bond Dollar Ecu	N.P.	10408
Int. Bond Yen Ecu	N.P.	10874
Int. It. Equities Ecu	N.P.	14489
Int. British Eq. Ecu	N.P.	16457
Int. Blue Chips Ecu	N.P.	11699
Int. Small Caps Ecu	N.P.	11671
Int. Japanese Eq. Ecu	N.P.	9444
Int. European Eq. Ecu	N.P.	10965
Int. New A. Mark. Ecu	N.P.	10300
Int. Gold Shares Ecu	N.P.	10048

QUOTAZIONI BOT

(rendimento netto)	Durata	Prezzo	Tasso
30-09-97	19	99.658	6.300
31-10-97	49	99.230	5.780
28-11-97	77	98.851	5.610
30-12-97	[illegible]	[illegible]	5.315
30-04-98	140	97.866	6.220
27-02-98	168	97.169	6.380
31-03-98	210	96.958	6.360
30-04-98	230	96.167	6.350
29-05-98	259	95.730	6.290
30-06-98	291	95.217	6.300
31-07-98	322	94.735	6.300
31-08-98	[illegible]	[illegible]	[illegible]

L'Abi: è già ripresa

La ripresa [illegible] «è buona, anche se non [illegible] in tutti i settori e non è equamente ripartita», lo dice il presidente dell'Abi, Tancredi Bianchi. «Anche se il ritmo [illegible] crescita oggi è prossimo al 2%, a fine anno saremo mediamente sull'1,5 - aggiunge Bianchi -, stiamo comunque uscendo dal tunnel della recessione, questo anche [illegible] merito di una ritrovata stabilità monetaria». Per quanto riguarda gli impieghi, l'Abi sottolinea che tra dicembre 1996 e luglio [illegible] si è avuto un afflusso aggiuntivo di finanziamenti erogati dalle banche [illegible] breve di circa 37 mila miliardi. A luglio scorso [illegible] stato registrato un tasso di crescita degli impieghi totali del 4,44%.

Marzotto: bene Hpi

Il preaccordo [illegible] la holding Hpi e il gruppo Valentino «è un fatto molto positivo». Il commento è di Pietro Marzotto, vicepresidente [illegible] Confindustria, che ha aggiunto di non conoscere più di quanto riportato dalla stampa sui dettagli dell'intesa. «E' molto importante che le maisons nate e sviluppatesi sul talento [illegible] un [illegible] - fa però presente Marzotto, che nei mesi scorsi aveva concluso, poi rinunciandovi, un accordo con [illegible] Hpi - si assicurino la presenza [illegible] istituzioni nel proprio capitale. Altrimenti, [illegible] rischierebbe la fine della griffe e quindi dell'azienda quando termina il ciclo vitale del creatore».

MONETE AUREE

Sterline (v.c.)	133.000 - 143.000
Sterline (n.c.)	135.000 - 148.000
Sterline (post.74)	[illegible] - 144.000
Marenghi fr.	117.500 - 129.000
Marenghi sv.	110.000 - 126.000
Marenghi it.	106.000 - 121.000
Marenghi b.	106.000 - 121.000
Marenghi a.	106.000 - 121.000
20 Marchi	133.000 - 145.000
10 $ liberty	440.000 - 500.000
4 ducati Austria	298.000 - 350.000
100 corone Austria	558.000 - 610.000
100 pesos Cile	330.000 - 360.000
Krugerrand	586.000 - 630.000
50 pesos Messico	481.000 - [illegible]

LA STAMPA

ECONOMIA E FINANZA

Giovedì 11 Settembre 1997 17

Gli imprenditori prevedono solo l'1% di crescita quest'anno e sollecitano un'azione incisiva sullo Stato sociale

Fossa: «L'Italia è ancora in bilico»

Per Confindustria insufficiente la manovra '98

Il presidente della Confindustria Giorgio Fossa A sinistra il presidente della Fiat Cesare Romiti

ROMA. «L'Italia è ancora in bilico» dice Giorgio Fossa, presidente della Confindustria; certo non è tenero con il governo, ma dalla «cappa di piombo» e dal «saranno spazzati via» di mesi fa molta acqua è passata sotto i ponti. Il clima [illegible] cambiato. Nell'ampio rapporto del Centro studi della Confindustria, presentato ieri, la critica [illegible]ù argomentata è che Romano Prodi non ha una strategia di ricambio pronta nel caso le difficoltà politiche della Germania [illegible] un rinvio dell'unione monetaria. In quel caso saranno guai grossi par l'Italia.

La ripresa economica è «ancora debole», riassume Fossa, perciò gli entusiasmi sono fuori luogo. Il Centro studi confindustriale prevede ancora come a giugno «attorno all'1%» di crescita nel '97, quando ormai altri osservatori si spingono all'1,5% (Carlo Azeglio Ciampi [illegible] parte sua è soddisfatto perché «ora tutti convergono sulla nostra previsione dell'1,2%»). Gli investimenti non ripartono, sostiene Fossa, perché [illegible] imprese sono «penalizzate da alte tasse e da troppe regole senza ormai più logica». Bisogna accelerare le privatizzazioni, «ridefinire subito i compiti dello Stato, abbandonando ciò che può essere lasciato al mercato, liberalizzando i settori produttivi».

Economisti dell'Ulivo invitati a dibattere il rapporto, come Angelo Tantazzi che è amico di Prodi e Nicola Rossi che è vicino a D'Alema, hanno tentato di rassicurare gli industriali che questo si farà. Ma, quanto alle condizioni dell'economia, la vera novità [illegible] ieri è che le imprese del Nord cominciano a preoccuparsi della scarsità di lavoro. Dice l'emiliano Guidalberto Guidi, consigliere incaricato del Centro studi: «In alcune province del Nord-Est e dell'Adriatico la disoccupazione sta scendendo verso livelli dell'1,5-2%, ovvero da piena occupazione; ed [illegible] quasi tutta concentrata nella fascia più difficile da impiegare, donne oltre i 45 anni a bassa qualificazione».

> Dallo studio degli industriali risulta che alcune regioni settentrionali [illegible] adriatiche sono ormai prossime [illegible] una situazione di piena occupazione

Nel frattempo al Sud, specie [illegible] i giovani, [illegible] disoccupazione rimane alta: malessere in una parte del Paese, rischi di tensioni sul costo del lavoro nell'altra. E' per questo che il direttore generale della Confindustria, Innocenzo Cipolletta, si è messo [illegible] esaminare tutti gli ostacoli che impediscono [illegible] trasferimento di lavoratori dal Sud al Nord: «Per esempio, i disoccupati se si spostano perdono certi benefici legali alla durata della disoccupazione. L'offerta di case va aumentata, perché spesso [illegible] questo che scoraggia. E una parte dei fondi per le cosiddette borse di lavoro, appena create dal governo, non potrebbero essere utilizzate per finanziare spostamenti?».

Nelle analisi del Centro studi diretto da Giampaolo Galli, si riconosce [illegible] che il governo può raggiungere il [illegible] di deficit nel '97, traguardo di Maastricht, dopo aver paventato in passato un catastrofico sfondamento di 35.000 miliardi. Secondo, anche l'inflazione, nonostante i timori [illegible] suo tempo espressi, [illegible] è risalita: il tasso medio del '97 «dovrebbe collocarsi all'1,8%», e l'obiettivo di tenerla all'1,8% anche l'anno prossimo [illegible] più «al di fuori della portata».

Naturalmente, il risanamento finanziario dello Stato appare fondato su basi ancora fragili. «Finora nessun nodo strutturale della spesa - sostiene Fossa - è stato sciolto. Il governo si è impegnato [illegible] imboccare questa strada con la legge finanziaria del '98: si tratta di mantenere gli impegni presi». Tra l'altro, parlare di riforma della previdenza senza farla peggiora la situazione: 37.000 sono stati i nuovi pensionamenti nel settore pubblico nel primo semestre '97, con un aumento di circa il [illegible] rispetto al '96; mentre il numero delle nuove pensioni di anzianità liquidate dall'Inps fino a maggio è risultato del 24% superiore alle [illegible]i.

«In bilico» l'Italia resta perché «il favore dei mercati si può perdere in [illegible] momento» dice Galli; se le paure dei tedeschi verso l'Euro dovessero avere il sopravvento e si andasse [illegible] un rinvio dell'unione monetaria, i tassi di interesse in Italia potrebbero salire di un punto e oltre rispetto alle previsioni del governo: [illegible] ogni caso «l'annunciata manovra '98 da 25.000 miliardi sarebbe insufficiente».

[illegible] Lepri

> L'associazione critica le ipotesi di ridurre la settimana lavorativa a 35 ore

Romiti: no ai tagli d'orario

Pagella Fmi, «le cose vanno bene» commenta il presidente della Fiat

ROMA. Il presidente della Fiat, Cesare Romiti, concorda [illegible] la Confindustria che boccia ogni ipotesi di riduzione dell'orario di lavoro. Giorgio Fossa, numero uno di Viale dell'Astronomia, ha detto che [illegible] riduzione dell'orario a trentacinque ore è assolutamente priva [illegible] logica, poiché si ridurrebbe ad un semplice palliativo che non risolve i problemi delle imprese». Anche il direttore generale della Confindustria, Innocenzo Cipolletta, esclude qualsiasi ipotesi del genere. Interpellato in proposito il presidente della Fiat, Cesare Romiti, ha soltanto detto: «Concordo». Si tratta [illegible] una soluzione che la Confindustria reputa «peregrina, poiché - [illegible] parole di Cipolletta - la riduzione dell'orario decurterebbe soltanto la capacità produttiva del Paese, soprattutto nella [illegible] parte più debole, cioè tra le imprese del Mezzogiorno». Per rilanciare la crescita produttiva nel Meridione, Cipolletta ha indicato una ricetta articolata su tre punti: maggiore sicurezza ambientale e ripristino della legalità; completamento delle infrastrutture; politiche che favoriscano la mobilità dei lavoratori verso il Nord, con misure di sostegno sia finanziarie sia abitative per chi decide di spostarsi per lavoro.

Lettura assolutamente positiva, invece, quella di Romiti delle valutazioni del Fondo Monetario Internazionale sul risanamento dell'economia italiana. «Le cose vanno bene», ha detto il presidente della Fiat e, [illegible] chi gli chiedeva [illegible] la valutazione del Fmi possa rappresentare uno sprone per entrare in Europa, Romiti ha risposto: «Non è uno sprone, è una constatazione».

NOMI E COGNOMI

Se Prodi è fortunato meglio farselo amico

PER tutta l'estate tra le ville della Costa Smeralda e quelle di Sankt Moritz, tra i panfili in viaggio per il Mediterr[illegible] [illegible] le baite cortinesi, in[illegible] tra i «buenos retiros» dei grandi industriali è rimpallata una barzelletta divertente. Magari [illegible] po' irriverente, ma alla fin fine anche lusinghiera per Romano Prodi. Allora: si ritrovano per un congresso mondiale di medicina e di biogenetica tre grandi chirurghi, un russo, un [illegible] e un italiano. Al «coffee-break» il russo racconta: «Sapete, noi a Mosca abbiamo fatto progressi straordinari. Pensate che ci hanno portato un operaio [illegible] cantieri navali, [illegible] più [illegible] due braccia, che gli [illegible] finite maciullate sotto una pressa. Gliele abbia[illegible] ricostruite e riattaccate alla perfezione, oggi lavora regolarmente, va in palestra, gioca a tennis, come se niente fosse...». «Ohh - interviene l'americano - anche noi ormai facciamo miracoli. Pensate da noi a Palo Alto hanno portato un astronauta da Cape Canaveral, che durante un'esercitazione è stato travolto dallo Shuttle. Aveva tutto il corpo maciullato, non solo le braccia; cervello, cuore, stomaco, tutto. L'abbiamo rifatto come nuovo, oggi sta meglio di prima...». Una pausa [illegible] silenzio cala tra i tre esimi colleghi, [illegible] allora il russo e l'americano in coro chiedono al chirurgo italiano: «E voi? Voi cosa combinate di bello?». [illegible] quello, pronto: «Beh, anche [illegible] non siamo rimasti con le mani in mano. Pensate: abbiamo preso un culo, gli abbiamo messo un bel paio di occhiali, [illegible] abbiamo fatto fare il presidente del Consiglio. Oh, non ci crederete, ma funziona che [illegible] una meraviglia!».

Non ce ne voglia [illegible] lettore, e meno che mai il premier, se raccontiamo questa barzelletta che in agosto è circolata ed ha fatto sorridere parecchi rappresentanti del gotha industriale, che piuttosto che riconoscere i pur innegabili meriti [illegible] Prodi, preferiscono coniugare i [illegible] più recenti successi a una [illegible] proverbiale, grande fortuna. La buona stella, anche [illegible] questo caso, secondo gli stessi imprenditori finirà per soccorrere [illegible] presidente del Consiglio nell'aspro conflitto che si [illegible] aperto [illegible] Fausto Bertinotti sulla riforma dello Stato [illegible]iale, dal quale potrebbe nascere una cri[illegible] di governo. Pare che [illegible] sia convinto anche il leader del Polo Silvio Berlusconi, che si sospetta originario divulgatore della barzelletta dei tre chirurghi. Questo, per altro, spiegherebbe anche il sorprendente avvicin[illegible] del Cavaliere a Prodi. Contro un politico nato con la camicia è inutile combattere, e provare [illegible] strapparg[illegible]: meglio invece provare a mettercisi d'accordo.

* * *

BOCCIONI SENZA ALI. Nella Francia «gauchista» di Lionel Jospin accadono cose che - viste dall'Italia - sembrano fantascientifiche. Notizie normali, per un Paese normale, per noi diventa[illegible] impensabili, perché ci vediamo l'uomo che morde il cane, e non il contrario. Ora, l'ultima notizia da Parigi è che Christian Blanc si è dimesso dall'Air France, dopo che il governo di sinistra ha rivisto e praticamente bloccato tutti i piani di privatizzazione della compagnia [illegible] francese. Blanc è un signore che ha assunto la presidenza di Air France nel '93, quando perdeva 7 miliardi di franchi, cioè più di 2 mila miliardi di lire, e che [illegible] quell'incarico [illegible] stato chiamato dal governo di centrodestra di Edouard Balladur. Aveva accettato, Blanc, perché pur essendo un simpatizzante della «gauche» credeva ciecamente nella missione che allora gli venne assegnata: risanare, e poi privatizzare. Adesso che [illegible] missione è cambiata, e oltre tutto ad opera di un governo a lui più congeniale, Blanc [illegible] ne va, a malincuore, ma sbattendo la porta. Cose per noi dell'altro mondo. Avreste mai potuto immaginare Biagio Agnes e Ernesto Pascale o Franco Viezzoli e Alfonso Limbruno che - invece di essere cortesemente cacciati, come in effetti gli [illegible] accaduto qualche mese [illegible] - se ne fossero andati via strillando dalla Stet e dall'Enel, perché il governo Prodi [illegible] la prendeva troppo comoda con le privatizzazioni? Oppure ve lo immaginereste oggi un «evergreen» [illegible] Giancarlo Elia Valori - che ancora due sere fa campeggiava [illegible] tutti i Tg Rai solo perché ha presentato una semestrale in utile - che si di[illegible] dalle sue amatissime Autostrade se il Tesoro non riuscisse o rinunciasse a vendere la società entro l'autunno? No, da noi il «boiardo» non morde, mai. E [illegible] no come durerebbe, tutta la vita su una poltrona?

Massimo Giannini

La spinta del nostro mercato trascina tutta l'Europa. A fine anno previste 2,3 milioni di immatricolazioni

L'auto non frena la corsa, boom anche ad agosto

Le vendite salite del 43%, per lo Stato un guadagno di 800 miliardi

TORINO. Mai agosto è stato così brillante per il mercato italiano dell'auto e gran parte [illegible] merito [illegible] sempre agli incentivi. A tutto vantaggio dell'economia del Paese, come ha ricordato ieri [illegible] presidente della Fiat, Cesare Romiti, alla presentazione a Roma del rapporto del Centro studi della Confindustria. «Il settore dell'auto - ha detto - incide per il 30-40% sulla produzione industriale, il resto è la differenza».

Le [illegible] [illegible] hanno frenato la corsa agli acquisti e l'incremento è stato del 43,72% rispetto all'agosto '96. Secondo i dati della Motorizzazione, le immatricolazioni sono state 105.200 (73.197 un anno fa) che portano gli otto mesi a 1.664.100 unità, con un incremento del 35%, pari a 430.970 vetture vendute [illegible] più. L'Anfia, l'associazione dei costruttori nazionali, fa notare che «si tratta di una cifra significativa» ricordando però che dal 1993 al 1996 «per la crescente fiscalità e la conseguente contrazione dei consumi si erano perse mediamente 700.000 auto ogni anno. Gli incentivi hanno alleggerito questa fiscalità specifica estremamente elevata» e i benefici [illegible] vedono.

Cresce il prodotto interno lordo, la [illegible]ssa integrazione nel settore è [illegible] di fatto annullata e si è creata nuova occupazione anche nell'indotto. Contemporaneamente lo Stato [illegible] incassato 818 miliardi in più, come differenza fra le imposte incamerate per le maggiori vendite (circa 1900 miliardi) e gli incentivi concessi (1090 miliardi). Secondo i dati Aci le vetture interessate alla rottamazione per effetto del provvedimento hanno raggiunto 662.507 unità. [illegible] i guadagni per l'erario vengono sottolineati anche dall'Unrae, l'unione che raggruppa le Case estere e [illegible] Centro studi Promotor. L'Unrae aggiunge che i primi otto mesi hanno portato il [illegible] mercato a consolidarsi al secondo posto in Europa, dopo la Germania. Per il Csp in agosto vi è stata un'accelerazione [illegible]lla raccolta di ordini che dovrebbe continuare [illegible] che in settembre.

Per questo l'Anfia fa notare che se si vogliono mantenere i benefici ambientali [illegible] [illegible] che [illegible] provvedimento ha determinato «è indispensabile che vi sia continuità fra l'attuale regime di incentivi [illegible] quello del programma [illegible] [illegible] governo nel luglio scorso». Sulla base dei risultati acquisiti e delle prospettive per i prossimi mesi, Anfia e Unrae avanzano l'ipotesi di [illegible] chiusura d'anno non inferiore a 2.300.000 unità, avvicinandosi così ai valori record del 1992.

Roberto Testore

Le marche nazionali hanno registrato in agosto 46.010 vendite [illegible] un incremento del 45,1% e una quota del 43,7% contro il 43,3% di un [illegible] fa e negli [illegible] mesi 718.908 consegne, con un aumento del 32,6%. Da segnalare nel mese il forte incremento della Lancia, con l'80% in più. Anche all'estero Fiat Auto ha ripetuto i successi dei mesi scorsi. Il gruppo guidato da Roberto Testore ha registrato negli otto mesi una quota [illegible] Europa del 12% contro l'11,3% [illegible] un anno fa e ha piazzato ancora una volta la Punto al primo posto.

Lo sviluppo del nostro mercato si [illegible] riflesso positivamente sull'intera Europa che, con 1.210.000 immatricolazioni, è cresciuta del 5% e del 2,4% senza l'Italia. Negli otto [illegible] le vendite sono state 9.282.000, con un incremento del [illegible] (-2,1% senza il nostro Paese). Ancora molto male la Francia (-28,9% in agosto [illegible] -22,3% nel cumulato) che, dopo la brusca interruzione degli incentivi, continua [illegible] perdere [illegible] modo consistente, mentre in Spagna, con il piano permanente di aiuti, il mercato è cresciuto in agosto del 17,1% e dell'11,6% negli otto mesi. Bene anche la Germania che in agosto ha venduto il 5,2% [illegible] più, limitando le perdite degli otto mesi allo 0,9%.

Tra [illegible] estere, da gennaio ad agosto, sempre in testa la Ford con il 9,4% del mercato, seguita dalla Opel con l'8,4% che in agosto ha però superato [illegible] rivale, portandosi al [illegible] contro l'8,3%. Il maggiore incremento spetta alla coreana Hyundai (+207% sugli [illegible] mesi '96).

Renzo Villare

L'Abi prevede che la tendeza al calo continui

Bot, minimi storici

I rendimenti vicini al 5%

MILANO. E' una data storica: i Bot a tre mesi scendono al minimo, il 5,33%, lo stesso fanno gli annuali, a 5,35%. Stesso «miracolo» per i Ctz, inseguiti da una richiesta incredibile: addirittura quattro volte l'offerta per i titoli a 24 mesi e nuovi primati sul fronte dei rendimenti (5,15% netto); quasi analogo, il 5,16%, l'interesse per il Ctz a 18 mesi, mentre il Bot a mesi (anche qui richiesta di 9600 miliardi contro un'offerta di 4 mila) è assegnato al 5,44%.

«E' conferma - commenta raggiante il ministro del Tesoro Carlo Azeglio Ciampi - della bontà della politica economica italiana. Anche i tassi a breve sono scesi a livelli più appropriati alle condizioni dell'economia». Ed è anche, potremmo aggiungere, una conferma delle capacità del Tesoro che ha saputo approfittare del calo del fabbisogno per tagliare in maniera robusta le emissioni di Bot: solo 12.500 miliardi assegnati contro 14.500 in scadenza. Non è una novità visto che, nei primi otto mesi dell'anno, il Tesoro ha saputo ridurre lo stock di Bot in circolazione, favorendo titoli a più lungo termine con un risparmio in interessi che, nel '97, potrebbe aggirarsi tra i e i mila miliardi. Ma stavolta la scelta tecnica del Tesoro ha avuto immediato impatto politico.

Grazie a questa decisione, Ciampi ha saputo infatti dare un deciso colpo d'acceleratore ai tassi di mercato, ovvero un bel segnale nel delle trattative sullo Stato sociale (e in vista della preparazione della Finanziaria) mentre cresce, almeno a parole, la voglia di crisi tra le forze politiche che compongono la maggioranza. Chi avrà il coraggio, adesso, di interrompere la «luna di miele» mercati e Tesoro? Ogni punto risparmiato sul debito vale fino a 10 mila miliardi sul fronte degli interessi, Bertinotti, del resto, sa benissimo...

Non a caso, a chi gli domandava che possibilità ci fosse per una limatura dei tassi ufficiali, Ciampi si è limitato ieri a sottolineare che «ancora in questi giorni il differenziale tra i tassi a breve italiani e tedeschi attorno ai cento punti, quello tra i tassi a lungo termine attorno a 80 punti». Proprio le tensioni politiche, infatti, hanno accresciuto, negli ultimi giorni, la forbice.

Il panorama tecnico, al contrario, in questi mesi gioca a vantaggio dei titoli di Stato italiani. Almeno quattro sono i fattori favorevoli: 1) l'allontanarsi della prospettiva di un rialzo dei tassi Usa che favorisce i mercati periferici europei (Italia, Spagna e Svezia); 2) la forte volontà, da parte di molti Paesi europei (Francia in testa) di evitare un rinvio per l'Euro; 3) l'abbondante liquidità dei gestori; 4) la scommessa su un esito positivo della trattativa dello Stato sociale.

Se queste premesse saranno rispettate, la tendenza al calo dei tassi dovrebbe continuare. Almeno per 12 mesi, prevede il presidente dell'Abi Tancredi Bianchi. «Oggi - spiega - abbiamo una situazione in cui la curva a 7 anni mostra un differenziale di centesimi rispetto ai tassi tedeschi mentre, per i titoli a 3 e 6 mesi, il differenziale è più alto». Di qui la previsione un calo per le scadenze del debito a più breve termine, soprattutto per i titoli a 2-3 anni (di qui il boom dei Ctz) che potrebbero sfruttare meglio degli altri il calo dei tassi legato all'ingresso nell'Unione Monetaria e all'introduzione dell'euro.

Ugo

In vista sconti per le imprese

ROMA. Sarà approvato domani dal Consiglio dei ministri il nuovo regime di tassazione per le imprese. E' prevista un'aliquota ridotta per le società che investono se stesse aumentando il proprio capitale e una tassazione che partirà da una base «super-scontata» per le imprese che decideranno di quotarsi in Borsa. E' stato lo stesso ministro Vincenzo Visco a confermare che la nuova normativa sarà esaminata domani. Le novità, che saranno applicate dal 1998, prima di entrare in vigore dovranno superare un esame «consultivo» dell'apposita commissione parlamentare e poi il vaglio finale da parte del Consiglio dei ministri. In pratica per le imprese arriva un doppio meccanismo di tassazione. Una parte degli utili, che potrà essere considerata frutto degli investimenti effettuati sul proprio capitale d'impresa, potrebbe essere tassata alla stregua dei titoli di Stato.

Oggi Prodi presenta il «riccometro»

Il sindacato all'attacco sul cumulo pensionistico

Chiedono un trattamento equivalente per autonomi e lavoratori dipendenti

In vista stretta decisiva sulla riforma del Welfare State, lo scontro fra governo e parti sociali si fa più duro. Ieri, tra notizie e smentite, è di scena il «riccometro» previsto per selezionare le richieste di accesso gratuito alle prestazioni sociali escludere i «falsi poveri» da esenzioni ed altri vantaggi. E, mentre si attende il match finale sui tagli pensioni, l'attenzione si concentra su un altro problema cruciale, che coinvolge quasi 2 milioni di pensionati di anzianità e altri 4 milioni di pensionati vecchiaia: l'abolizione del cumulo pensione e redditi da lavoro chiesta sindacati o, quanto meno, la definizione di regole uguali per tutti (privati, pubblici e autonomi), che consentano la possibilità di cumulo sulla base di criteri e «tetti» ragionevoli a far emergere, così, l'ampia area del «sommerso».

Riccometro. Oggi, con una convocazione di tutte le 32 sigle, Prodi e il Visco presentano alle parti sociali lo strumento elaborato dall'amministrazione finanziaria e dal Secit (la task force degli ispettori). Intanto Visco si affretta a definire «irrealistiche» gran parte delle dette, fra cui l'ipotesi eventuali controlli bancari collegati al «riccometro», proprio degli ambienti ministeriali giunge la conferma che le singole amministrazioni dello Stato, avvalendosi dell'anagrafe tributaria, controlleranno il modus vivendi degli italiani, compresi i conti in banca. L'autocertificazione - che i cittadini dovranno presentare per accedere alle prestazioni mediche gratuite, all'esenzione dai ticket, all'asilo e agli alloggi di enti pubblici - finirà sotto il microscopio del «cervellone» del ministero delle finanze ed impegnerà a rispondere loro di fronte all'autorità giudiziaria. Quanto ai controlli, in un incontro con il ministro, il presidente dell'Abi Tancredi Bianchi ha ammesso: «Se il fisco vuole fare accertamenti a suo carico ha diritto di andare a vedere i conti bancari». Nell'«autocertificazione», comunque, non si chiederanno informazioni su e Cct posseduti.

Cumulo. L'abolizione del divieto è un cavallo di battaglia sindacati e non sono disposti a rinunciarvi. «Le attuali regole ispirate al proibizionismo - spiega Mauro Sasso, segretario nazionale della Uil-pensionati - sono di vantaggio né per i singoli, né per gli equilibri del sistema previdenziale. Il lavoro dei pensionati una realtà: molto meglio fissare regole ragionevoli piuttosto che imporre velleitari divieti, destinati ad ottenere solo l'effetto di spingere verso l'irregolarità». La ricetta dei sindacati si articola su tre punti: 1) unificare le norme, eliminando ingiuste e clamorose disparità di trattamento tra le varie categorie pensionati, a cominciare dalla libertà di cumulo conquistata in extremis in Parlamento lavoratori autonomi (commercianti, artigiani, coltivatori diretti); 2) coordinare ed armonizzare i vari regimi di cumulo che si sono susseguiti nel tempo e che prevedono criteri sostanzialmente differenti a seconda data di decorrenza della pensione; 3) valorizzare il lavoro degli anziani e far emergere il lavoro nero svolto dai pensionati. Il peggiore trattamento è attualmente riservato ai dipendenti del settore privato e a tutti i lavoratori pubblici; il migliore, in assoluto, è quello dei dipendenti della Banca d'Italia che possono cumulare pensione e redditi da lavoro senza alcun limite.

Gian Carlo Fossi

Ambroveneto in alla Morgan

Il Banco Ambrosiamo Veneto ha conquistato il primo posto nella classifica delle miglior performance mondiali redatta da Morgan Stanley Capital International. Con un rialzo del 139,2% messo a segno tra giugno e agosto, i titoli ordinari dell'istituto guidato da Giovanni Bazoli sono indicati in vetta ai titoli dei «mercati sviluppati». E nella prima metà del '97 il risultato netto consolidato dell'Ambroveneto è stato di 121 miliardi (+42%).

Per Sogefi risultato doppio taglio

Nel primo semestre '97 la Sogefi, di componentistica auto del gruppo De Benedetti, ha registrato un utile ante imposte e dopo la quota dei soci terzi quasi raddoppiato rispetto al corrispondente periodo del 1996, 61,9 miliardi contro 34,1 miliardi. In flessione l'utile operativo di gruppo: 46,4 miliardi contro 48,3.

Il Italiano si allea Capital

Il Credito Italiano stringe un accordo commerciale la società statunitense Capital Group nel risparmio gestito a punta a raddoppiare il patrimonio in gestione della sua società di asset management. Credit-Rolo Gestioni, dagli attuali 55.500 miliardi a 110 mila miliardi di lire in tre anni.

l' primo semestre

Nei primi sei mesi del '97 l'utile netto consolidato del gruppo Sirti è stato di 71,4 miliardi contro i 66,8 miliardi dello stesso periodo del '96. E il semestre è stato chiuso con un valore della produzione tipica 948,6 miliardi, incremento di 189,1 miliardi.

sei in crescita

Forte crescita dell'utile per Rolo Banca, che primi sei mesi dell'anno mette a segno una crescita del 43,9% (a 261 miliardi). Incremento ancora maggiore a livello consolidato, con un +45,2% (a miliardi). Cresce del 21,3% la raccolta diretta, a 51.800 miliardi.

FIAT ENGINEERING S.P.A.

di nda Unità n. 4
Basso Molise - Termoli
Avviso di gara

La Fiat Engineering S.p.A., con sede in Torino, Corso Ferrucci 112, Concessionaria della A.U.S.L. n. 4 Basso Molise di Termoli (CB) per la realizzazione del Nuovo Ospedale S. Timoteo, bandisce licitazione privata per l'affidamento dei lavori di manutenzione, ripristino e completamento del presidio Ospedaliero.
Luogo di esecuzione: Termoli (CB) - Importo a base di gara L. 4.447.462.361 IVA esclusa.
Categoria prevalente ANC: 2; opere scorporabili: 5/1, 5o, 11,
Le opere sono finanziate dalla Cassa Depositi e Prestiti con i fondi del risparmio postale. Metodo di aggiudicazione: massimo ribasso sull'elenco prezzi a base gara.
Le imprese interessate dovranno far pervenire le domande di partecipazione entro le ore 12 del 7.10.1997 all'indirizzo del notaio dott. Giuseppe Gianolli - via Colli, 20 - 10128 Torino.
L'avviso integrale di gara è stato inviato alla Gazzetta Ufficiale della Repubblica Italiana in data 8 7.

L'AMMINISTRATORE DELEGATO
er Paolo

AUTOSTRADA TORINO-SAVONA (GRUPPO AUTOSTRADE S.p.A.)
Sede Legale - MONCALIERI (TO) - Corso Trieste 170

ESTRATTO ESITO DI GARA

Ai dell'art. 20 della Legge 19 marzo 1990 n. 55 si rende noto che si è proceduto all'aggiudicazione della licitazione privata per i **Lavori di raddoppio - Costruzione II carreggiata (lotto 15) e Circonvallazione Millesimo.**
Soggetto aggiudicatario: A.T.I. CARENA S.p.A. - MATTIODA Pierino & Figli S.p.A., corrente in GENOVA con il ribasso del 33,99%.
IMPRESE INVITATE n° 43
IMPRESE PARTECIPANTI n° 15
Il presente avviso è stato trasmesso all'Ufficio pubblicazioni della G.U. della Repubblica Italiana il

AUTOSTRADA TORINO-SAVONA
L'AMMINISTRATORE DELEGATO
Ing. Antonio CHIARI

CITTA' DI MONCALIERI
PROVINCIA DI TORINO-ITALIA
Estratto avviso di asta pubblica

Il Comune di Moncalieri (TO) - P.zza Vittorio Emanuele - tel. 011 6401411 - fax 011 641246 rende noto che il giorno 22 ottobre 1997 alle ore 9,30 in apposita sala del Palazzo Comunale sarà esperita la seguente asta pubblica: Servizio sgombero neve e spargimento sabbia e salgemma minerale per la stagione invernale 1997/98.
- Lotto A - destra del fiume Po;
- Lotto - zona sinistra del fiume Po;
- Lotto C - zona collinare;
- Lotto D - vie di grande traffico.
Importo presunto a base di gara per ciascun lotto: L.
Finanziamento: Fondi propri di bilancio.
Iscrizione: Camera di Commercio, Industria, Agricoltura e Artigianato.
Metodo di gara: L'asta sarà tenuta con il metodo della offerta segreta, con il criterio del massimo ribasso sull'elenco prezzi o sull'importo delle opere a corpo poste a base gara ai sensi dell'art. 73 lett. C) del Regolamento per l'Amministrazione Patrimonio e per la contabilità generale dello Stato, approvato con R.D. 23.5.1924, n. 827 e con il metodo e procedimento di cui al successivo art. 76 ed aggiudicando la anche in presenza di una sola offerta valida. Non verranno ammesse offerte in aumento. L'aggiudicazione è definitiva ad unico incanto.
Le offerte dovranno pervenire all'Ufficio protocollo del Comune entro le ore 12 del 21
L'avviso integrale è pubblicato all'Albo Pretorio Comune e può essere ritirato presso la Ripartizione Lavori Pubblici - tel. 011
Il bando è stato inviato all'Ufficio delle Pubblicazioni Ufficiali delle Comunità Europee - Lussemburgo il giorno 28 agosto 1997 e ricevuto il giorno 25 agosto 1997.
Moncalieri, 5 settembre 1997.

IL DIRIGENTE LL.PP. arch. Ago Luisa

CAMERA DI COMMERCIO INDUSTRIA
NOVARA
Avviso gara per estratto ai sensi del decreto legislativo 12/4/1994 n. 573

Si rende noto che sul Bollo Ufficiale dei prezzi all'ingrosso sul mercato di Novara n. 164 pubblicato nella data odierna il bando integrale relativo alla gara di licitazione privata, relativa alla fornitura di cancelleria per l'anno 1998 per un totale di n. 50.325 pz. di cui 40.000 buste assortite vario formato.
Il bando di gara può essere richiesto alla Camera di Commercio Industria Artigianato e Agricoltura di Novara ufficio Economato - via Avogadro 4, Novara - tel. 0321/620371 Fax n. 0321/393309.
Le domande di partecipazione in carta legale, corredate dalla documentazione prescritta dal bando, devono pervenire in busta chiusa all'indirizzo entro e non oltre il giorno 18/10/19 dell'esclusione si applica l'art. 11 comma 1, lettera a) del decreto legislativo 24/7/92 n. 358. Criterio di aggiudicazione: art. 19 - comma 1, lettera a) D. Lgs 24/7/92 n. 358.
Novara, 10.9.1997

dr. Franco Lamonaca

COMUNE DI BORDIGHERA
Provincia di Imperia
Avviso di pubblicazione esperiti aggiudicati

Via XX Settembre, 32 - cap 18012 - tel. 0184/ 263792 - fax 260144 Servizio di Mensa Scolastica (anno scolastico 1997/98) - Licitazione privata aggiudicazione al prezzo più basso offerto / singolo pasto. Imprese partecipanti: 11 (gara, 7/8/97). Aggiudicataria: MA DEL L S a S. (lire 4.998).

ASTICI Arch. Giovanni Paolo

UNIVERSITÁ DEGLI STUDI DI TORINO

ESTRATTO DI D

Ente: Università degli Studi di Torino.
Procedura: procedura aperta-pubblico incanto per affidamento opera di bonifica e decontaminazione da amianto quale ente di ibentazioni termiche di tubazioni esistenti a soffitto dei corridoi dei piani seminterrati, vani tecnici, sottotetti e cunicoli, trasporto del materiale asportato e successiva ricoibentazione con materiali termoisolanti inerti presso i padiglioni Universitari della sede Ospedaliera
Pubblicazioni: Gazzetta Ufficiale CEE n. 172 , invio alla Gazzetta Ufficiale della Repubblica Italiana 09.09.97. Termine scadenza per la presentazione delle offerte ore 12,00 del 28/10/1997.
Informazioni: Ripartizione Affari Generali, Legali e Patrimoniali - Settore Contratti - tel. 011/6702442-2437.

IL TTORE AMMINISTRATIVO
Franca VERCELLI FISCARO)

TERRITORIALE PER LA CASA DELLA PROVINCIA DI TORINO (già IACP)

Corso Dante 14 - 10134 Torino - Telefono 301 - Telefax 3130.425
Sono indetti n. concorsi pubblici per titoli ed esami per l'assunzione di:
N. 1 unità di VI qualifica funzionale - perito impiantista elettrotecnico. Titolo di studio Diploma di Perito Industriale Elettrotecnico.
N. 1 unità di VI qualifica funzionale - perito impiantista termotecnico. Titolo studio Diploma di Perito Industriale Meccanico Termotecnico.
Esami: n. prove scritte - n. 1 prova orale.
Termine per la presentazione delle domande ore 13 10 ottobre 1997.
E' indetto un bando mobilità esterna per la copertura di n. posti Funzionario VIII q.f. da inserire nei seguenti settori.
Settore progettazione ed situazione impiantistica. E' richiesta Laurea in Ingegneria - Formazione ed esperienza specifica.
Servizio controllo di gestione - E' richiesta Laurea - Specializzazioni ed esperienze specifiche.
Settore Segretariato Generale e Programmazione e sviluppo. E' richiesta Laurea - Specializzazioni formazione ed esperienza specifiche.
Selezione: esame documentazione eventuale colloquio.
Termine per presentazione delle domande 10 ottobre 1997.
I bandi integrali di tutti i concorsi saranno pubblicati sul B.U.R. Piemonte n. 36 del 10.09.1997 e sono affissi all'albo dell'Agenzia. Gli aspiranti potranno ritirare copia del presso il Servizio Gestione Risorse Interne dell'Agenzia in Torino C.so Dante 14.
Torino, settembre 1997.

IL Giorgio

TRIBUNALE CIVILE PENALE DI TORINO
UFFICIO FALLIMENTI
Vendita immobili con incanto

Si rende noto che nel fallimento n. 137/96 di **WALNER Pan SpA**. Curatore: dr. Piero Alma.
Il Giudice Delegato dott. Ugo De Crescenzo ha disposto la vendita con incanto per il giorno 25/9/97 alle ore 12,10 del seguente bene
LOTTO UNICO
In Provincia di Torino - Comune di Settimo Torinese - Strada della Cebrosa n. 21: Complesso immobiliare a destinazione industriale insistente su terreno della superficie di circa 18.460 mq.
Composto da:
- Un avancorpo in c.a. con superficie coperta di circa 900 mq., elevato a tre piani fuori terra e destinato a uffici, deposito, magazzino, alloggio custode, locali accessori.
- Capannone industriale a struttura metallica con superficie coperta 90 mq. con altezza utile di circa mt. 5, con adiacenti locali di circa 1285 mq. con altezza utile di circa mt. 3.
- Locali accessori con superficie complessiva coperta di circa 220 mq.
Complesso immobiliare libero da vincoli locativi.
La vendita avviene nello stato di fatto e di diritto in cui gli immobili si trovano, con annessi diritti, azioni, ragioni e servitù attive e passive, fissi e infissi, annessi e connessi, adiacenza e pertinenza, a corpo e non a misura.
L'aggiudicatario porrà a disposizione del fallimento, a titolo di comodato gratuito e fino al 31/12/2001, un locale della superficie minima di mq. 30 circa idoneo ad una corretta conservazione della documentazione amministrativa della società fallita e quindi illuminato e riscaldato. A tale locale il curatore del fallimento potrà accedere per la necessità della procedura nel normale orario di ufficio e previo avviso telefonico almeno 48 ore prima dell'accesso.
Condizioni di vendita. Prezzo base: 3.800.000.000. Aumenti minimi: 50.000.000.
Depositi per cauzione e spese: 25% del prezzo base da versarsi alla Cancelleria Fallimentare entro le ore 13 del giorno 23/9/97 mediante assegno circolare Non Trasferibile intestato al «Cassiere Provinciale PP.TT. di Torino col concorso del controllore».
Assegno emesso in Torino o provincia.
Versamento del prezzo entro 60 giorni dall'aggiudicazione.
Atti relativi alla vendita consultabili in Cancelleria Fallimenti - via del Carmine 12 - Torino.

IL COLLABORATORE DI CANCELLERIA
Piera Rolle

Motorola Day

La festa più squillante dell'anno

Tieniti libero.
Sarai occupato con il MOTOROLA DAY,
la grande festa del telefono cellulare.
Un'occasione, davvero un'occasione, da non perdere.

L'11 - 12 - 13 settembre a:

LA CASA DEL TELEVISORE
Corso Monte Grappa, 39
Torino - Tel. 751842

Compreso nel prezzo di ogni cellulare MOTOROLA riceverai un cavo caricabatterie per auto originale

PAGAMENTO: 1ª RATA TRA 150 GIORNI

MOTOROLA

San Paolo e Comit pronte a investire, Imi, Credit e Montepaschi stanno decidendo

Le banche in fila per la Telecom

Maccanico conferma: entreremo in At&T

ROMA. Servono soldi. Ne servono tanti. E allora diventa inevitabile che si facciano avanti le banche. In questo momento sono loro a movimentare la ricerca da parte del ministero del Tesoro guidato da Carlo Azeglio Ciampi dei nuovi soci della Telecom Italia che sarà privatizzata a ottobre. Due banche sembrano [illegible] scelte: il San Paolo e la Comit [illegible] pronte a investire, unendosi al colosso americano At&t che effettuerà un incrocio azionario con [illegible] Telecom. E' probabile poi che altri tre istituti di credito decidano di comprare: il Credito Italiano, l'Imi e il Monte dei Paschi.

La pattuglia dei nuovi soci che, [illegible] piccole ma salate quote, metterà piede nel nucleo stabile dell'azienda telefonica si comincia così a delineare. [illegible] la questione resterà aperta fino al [illegible] settembre, quando sarà perfezionata la lista degli investitori candidati a [illegible] posizione di spicco. Fra l'altro l'Ifil del gruppo Agnelli e la Mediaset controllata da Silvio Berlusconi non hanno preso una decisione ufficiale. Si [illegible]no invece tirando indietro la Cariplo e la Pirelli.

Come è apparso chiaro sin dalle prime consultazioni avviate dai tecnici e dai consulenti del tesoro (e proseguite ieri), la domanda che i potenziali soci si pongono è questa: conviene comprare azioni Telecom? Nonostante il dilagare della [illegible] concorrenza, il dubbio non deriva dalle prospettive della società (che fa utili a palate) e del [illegible] (in grande espansione). [illegible] dal fatto che il Tesoro venderà solo minime quote [illegible] evitare supremazie: ad aprile è stato fissato al 3% il tetto al possesso di azioni e l'1,5% dovrebbe costare circa [illegible] miliardi. Per il governo c'è la prospettiva di incassare (compresa l'offerta pubblica [illegible] vendita rivolta ai risparmiatori) [illegible] a 25 mila miliardi. Ma gli investitori devono valutare se vale la pena spendere tanto denaro con il rischio di contare poco: l'1,5% garantirebbe solo un posto in consiglio di amministrazione.

Con la regia del presidente Gianni Zandano, il [illegible] Paolo avrebbe dichiarato la disponibilità a tirar fuori 1100 miliardi. L'istituto è molto attratto dall'eventualità che Torino diventi la sede dell'authority, appena istituita, per telecomunicazioni e tv. Il ministro delle Comunicazioni Antonio Maccanico, però, fa sapere che finora ci sono quattro candidature (Napoli, Torino, Firenze e Roma) e il governo ha tempo per scegliere.

La quota che comprerebbe la Comit sarebbe piuttosto bassa: stando alle indiscrezioni pari allo 0,5%. [illegible] Credit deciderà con il [illegible] siglio di amministrazione di mercoledì 17 settembre, l'Imi lo stesso giorno (ma il direttore, Masera, ha fatto trapelare l'interesse). [illegible] Montepaschi il giorno dopo.

Secondo voci non confermate l'Ifil valuta l'ipotesi di investire [illegible] [illegible] 700 miliardi. Ma sta ancora studiando la convenienza dell'affare sotto il profilo strategico e finanziario. Pedele Confalonieri, presidente Mediaset, che proprio ieri ha incontrato Maccanico, è molto perplesso: «Investendo mille miliardi, [illegible] avrebbe un ritorno di 40 miliardi e non credo che i [illegible] azionisti considerebbero facilmente questa ipotesi molto vantaggiosa». Mediaset, che cerca spazio nelle telecomunicazioni, deve scegliere se investire in Telecom, concentrare gli sforzi nella gara per il terzo gestore dei telefonini, lavorare per la rete fissa. [illegible] volontà [illegible] destinare le [illegible] disponibili alle attività principali della Pirelli è stata dichiarata [illegible] suo presidente, Marco Tronchetti Provera. Ma Tronchetti spiega che [illegible] è autoescluso dalla [illegible] [illegible] la Telecom anche perché la Pirelli fornisce molti gruppi di telecomunicazioni e [illegible] vuole legarsi a nessuno.

Dopo [illegible] invitato [illegible] possibili investitori a comprare [illegible]azioni, il governo ha un primo quadro delle adesioni e dei ritiri. «Adesso - dice il ministro dell'Industria Pierluigi Bersani - dobbiamo tirare su le reti. Abbiamo [illegible] condizioni tali da rendere teoricamente possibile, in forma singola e in forma aggregata, la presenza di soggetti non solo finanziari ma anche industriali». Secondo Bersani i tempi si rispetteranno: «Assolutamente nessun ritardo».

[illegible] Ippolito

ALIMENTARI

Parmalat aumenta il capitale

MILANO. La Parmalat Finanziaria, capogruppo quotata in Borsa del gruppo alimentare guidato da Calisto Tanzi, emetterà due prestiti obbligazionari, uno [illegible] convertibile per 200 miliardi estendibili a 300, e [illegible] convertibile per 400 miliardi. La raccolta è destinata [illegible] rifinanziamento di [illegible] quota del debito. Il prestito non convertibile avrà durata decennale e sarà offerto con un collocamento privato diretto dalla Ubs Limited di Londra riservato a investitori professionali italiani. Le convertibili, emesse da [illegible] società di diritto estero del gruppo, comporteranno un aumento di capitale per un massimo di 150 miliardi con l'emissione di 150 milioni di azioni ordinarie da 1000 lire al servizio dell'operazione. Il prestito, di durata tra 6 e 8 anni, sarà convertibile a partire [illegible] due anni dopo l'emissione a un prezzo minimo di [illegible] lire (2705 la quotazione di ieri).

Il ministro Antonio Maccanico

Tim, utili a 615 miliardi

E stanzia i fondi per compensare Omnitel

ROMA. Seicentoquindici miliardi di utile netto in sei mesi, poco meno di quattro miliardi al giorno guadagnati sul traffico dei sette milioni di telefonini italiani che ormai sembrano squillare ininterrottamente. [illegible] Tim mette a segno un risultato semestrale da record, in crescita del 39,7% rispetto ai [illegible] miliardi dello stesso periodo [illegible] '96; ieri si è riunito il comitato dei ministri per mettere a punto la gara che segnerà l'ingresso [illegible] terzo gestore [illegible] cellulari (potrebbe essere deciso entro fine anno), ma sul settore dei telefonini si addensano nuove nubi provenienti da Bruxelles: la lettera inviata dal commissario alla concorrenza Karel Van Miert al ministro delle Comunicazioni Antonio Maccanico minaccia la [illegible] in [illegible] dell'Italia se [illegible] pagherà al più presto l'indennizzo di [illegible] miliardi che la stessa Ue aveva aggiudicato alla Omnitel.

TIM. Oltre al boom dell'utile netto la Tim mette a segno un aumento dei ricavi semestrali del 29,3%, a quota [illegible] miliardi, mentre il margine operativo lordo sale del 29,4% a [illegible] miliardi e il risultato operativo [illegible] i 1340 miliardi. Soddisfatto il consiglio di amministrazione, che ieri ha esaminato i dati, anche dell'andamento del titolo (+41,14% nei [illegible] mesi), che porta la capitalizzazione a 41 mila miliardi. La clientela al 30 giugno sfiorava ormai i 7 milioni di abbonati e i minuti di traffico [illegible] [illegible] 5,8 miliardi, con un aumento del 33,6%. Il consiglio ha anche accantonato 41 miliardi per il pagamento [illegible] compensazione a Omnitel. Una mossa che lascia presagire un ritorno alla pace.

OMNITEL. Proprio a proposito di questa compensazione, infatti, Van Miert ha reso noto ieri il testo della lettera inviata a Maccanico. Per quanto riguarda i 60 miliardi di sconto a Omnitel sulle tariffe di interconnessione, scrive Van Miert, «sono venuto a conoscenza, con mio sommo stupore, della lettera mediante la quale l'amministratore delegato di Tim ne rifiuta il pagamento, in quanto [illegible] sarebbe stata soddisfatta [illegible] serie di condizioni non previste nel pacchetto di misure concordate». Tale lettera, scrive ancora il commissario, contraddice gli impegni assunti dal vertice di Telecom Italia il 21 maggio. Van Miert dubita «della reale volontà di rispettare gli impegni presi» e avverte Maccanico che [illegible] «non sarà attuabile alcuna soluzione a brevissimo termine, mi vedrò costretto a proporre alla commissione, nelle prossime settimane, di inviare al suo governo [illegible] lettera di messa in [illegible]. Van Miert contesta anche l'intenzione [illegible] del governo di subordinare l'estensione della licenza [illegible] Omnitel al servizio Dcs [illegible] «al pagamento di un [illegible] considerevole per l'assegnazione delle necessarie frequenze» a [illegible] che potranno essere stabilite dalle [illegible] misure per compensare i ritardi nelle compensazioni.

Smorza i toni Maccanico, assicurando che Omnitel avrà presto quanto le spetta. «Per la questione [illegible] compensazione - [illegible] affermato Maccanico - ho ricevuto assicurazioni formali dall'amministratore delegato di Telecom che [illegible] in corso gli adempimenti in proposito. Lo stanziamento è stato messo in bilancio - [illegible] aggiunto - anche con la valutazione degli interessi per il tempo passato».

I vertici della società in Parlamento

Tatò: adesso l'Enel vale 7 mila miliardi in meno

Sotto accusa Authority e quote prezzo Atteso il recupero con l'ingresso nelle tlc

ROMA. L'azienda Enel vale 7 mila miliardi in meno [illegible] [illegible] anno fa, a [illegible] dell'abolizione delle «quote prezzo» da parte [illegible] ministero dell'Industria e della «riforma» della bolletta operata dall'Authority. Lo hanno spiegato il presidente e l'amministratore delegato, Chicco Testa e Franco Tatò, nel corso di una audizione alla commissione attività produttive. I due provvedimenti provocherebbero un calo dell'utile del 33% circa rispetto ai 1272 miliardi dell'anno precedente, ma [illegible] correzioni di rotta sono già in corso: «L'obiettivo è di chiudere [illegible] '97 con lo [illegible] utile del '96», dice Testa, mentre Tatò spiega che [illegible] ingresso nelle tlc potrebbe far crescere il valore di 5-6 mila miliardi».

Testa descrive un Enel costretto a «competere [illegible] una mano legata dietro [illegible] schiena», che deve operare «rispetto agli altri enti europei in modo totalmente diseconomico - incalza Tatò -. Se noi facessimo funzionare [illegible] centrali non 4200 ore annue, [illegible] 4800-5000, come in Francia o in Gran Bretagna, non ci sarebbe bisogno di cip 6, di energia importata o di ritiro delle eccedenze, che anche [illegible] non servono. Il Paese sarebbe autosufficiente [illegible] potessimo far funzionare gli impianti alla loro capacità».

Le decisioni sulle quote prezzo a sul rimborso degli [illegible] combustibile e per l'acquisto all'estero dell'energia, spiega Tatò, «sono giuste in linea di principio, ma hanno anche effetti devastanti». Il costo della decisione dell'Autorità è per l'Enel [illegible] 650 miliardi, mentre l'abolizione delle quote prezzo costa 900 miliardi. In totale sono 1500 [illegible] miliardi di ricavi [illegible] meno, ed una riduzione dell'utile del 33%. Il «taglio» è solo teorico: [illegible] cda, infatti, sta già operando per il recupero di redditività», ma «l'azionista-Tesoro [illegible] deve sapere che, [illegible] fosse privatizzata adesso, Enel varrebbe 7 mila miliardi [illegible] meno rispetto [illegible] 30 giugno '96». Inoltre, secondo queste [illegible] valutazioni, [illegible] società vale circa 20 mila miliardi.

L'Authority, spiega Tatò, fissando il costo variabile al kwh a 53 lire «ci ha sfidati a far costare meno l'energia per incassare [illegible] differenza». [illegible] tale rimborso «è applicato anche all'energia acquistata all'estero che ha un costo di 72 lire al kwh. I prezzi - prosegue - [illegible] scritti in contratti che noi non possiamo disdire ed i primi scadranno solo nel 2002». Testa ha sottolineato come «1200 miliardi [illegible] utile possono sembrare molti, [illegible] la redditività dell'Enel non è eccezionale e [illegible] migliorata, viste le risorse immesse per fare utile. Basterebbe - osserva - guardare la redditività Eni per capire come la nostra sia più modesta».

Franco Tatò

Nell'azione [illegible] riequilibrio rientra anche lo «stop» al ritiro delle eccedenze Tatò, cifre alla [illegible]no, risponde agli [illegible] toproduttori [illegible] ti a difesa «di un bel business». Secondo Tatò sono troppe le garanzie per i privati: «Loro hanno incassato i benefici del cip 6, 1580 miliardi l'anno e pagano gli investimenti non con i loro soldi, ma con quelli dei consumatori».

Infine le tlc, i due amministratori hanno indicato [illegible] 5-6 mila mld l'incremento di valore aziendale che potrebbe venire dalle tlc. Sul fronte alleanze Tatò ha detto che non ci sono [illegible] contatti con France Telecom, [illegible] ci saranno proposte - ha aggiunto - noi le valuteremo».

Secco il commento di Nerio [illegible] (Rifondazione comunista), presidente della Commissione attività produttive della Camera: «Tatò ha diritto di dire certe cose nella sua qualità di capo azienda, assumendosene tutte le responsabilità. Quello che [illegible] inconcepibile è che l'Enel, per quanto azienda pubblica, pretenda di fare la politica industriale del settore. Quella la fa il governo». [illegible] Nesi ha annunciato che sarà convocata anche l'Autorità per l'energia.

Lancia Dedra. Da oggi i vantaggi sono tutti a bordo.

Climatizzatore automatico di serie, su tutta la gamma.

L'allestimento per tutte le vetture include anche:
- airbag lato guida
- Control System
- Lancia Code
- correttore assetto fari
- appoggiatesta posteriori
- alzacristalli elettrici anteriori
- sedile posteriore sdoppiato e ribaltabile (solo versione SW)

E con il programma Formula, Lancia Dedra è vostra con un anticipo che potete decidere voi, pagamenti mensili molto contenuti e, se dopo due anni la cambiate, un prezzo minimo di riacquisto garantito. In più, vi assicurate anche il servizio Top Assistance (2 anni o 50.000 km) e un cellulare GSM con Tim Card e kit vivavoce.

Fino al 30 settembre prezzi promozionali*

[illegible]	[illegible]	[illegible]	[illegible]
[illegible]	[illegible]	[illegible]	[illegible]
Prezzo SW	[illegible]	35.100.000	[illegible] 100.000

*Prezzi chiavi in mano, esclusa A.P.I.E.T. L'offerta è valida per vetture disponibili presso le Concessionarie e non è cumulabile con altre iniziative in atto.

FORMULA

[illegible].000 [illegible]

[illegible].000 [illegible]

Esempio: Lancia Dedra 1.6 I.E.
Prezzo di listino L.32.000.000
esclusa A.P.I.E.T.
Anticipo (35%) L.11.200.000
Pagamenti mensili (23) L.346.000
Versamento finale L.16.000.000
TAN 8,5% TAEG 9,69%
Spesa apertura pratica: 250.000 + bolli
Salvo approvazione SAVA

E se avete un usato con più di 10 anni da rottamare risparmiate ulteriori L. 2.000.000 grazie al contributo dello Stato.

È un'iniziativa dei Concessionari Lancia del Piemonte, Liguria e Valle d'Aosta.

Lancia Il Granturismo

Ma tra governo e opposizione resta difficile il compromesso

Bonn più vicina all'Euro

Il rapporto deficit-pil cala al 3,1%

[redacted]
DAL NOSTRO CORRISPONDENTE

La Germania è matura per l'Europa, almeno secondo i [redacted] dei p[redacted]i sei mesi dell'anno. Nel periodo gennaio-giugno, il rapporto fra deficit e prodotto interno lordo è stato del 3,1%, secondo l'Ufficio federale [redacted] statistica. Il miglioramento, rispetto [redacted] '96, è notevole: l'anno scorso il rapporto [redacted] stato del 3,5%. E ancora nel marzo di quest'anno era stata raggiunta [redacted] soglia del 3,8%. I calcoli dell'Ufficio di statistica, inoltre, non sono stati effettuati secondo [redacted] stessa procedura seguita dalla Commissione europea, [redacted] termini più sfavorevoli [redacted] Bonn: includendo anche i conti degli ospedali pubblici. In passato, la differenza è stata anche dello 0,2%. La soglia del 3% fissata dal trattato di Maastricht sembra dunque a portata di mano, per Bonn: la tendenza favorevole registrata dall'Ufficio di statistica, in ogni caso, faciliterebbe un eventuale compromesso politico fra i 15 partner europei, nella primavera prossima.

La buona notizia sull'Europa è accompagnata dalla conferma che la crescita dell'economia, nel primo semestre di quest'anno, è stata del 2%, grazie a un nuovo boom delle esportazioni: le previsioni del governo per l'intero '97 - crescita del 2,5% - risultano insomma rafforzate. L'ottimismo di Bonn è tuttavia insidiato da alcune allarmanti incognite. In agosto, il [redacted] dei disoccupati è aumentato di quasi mezzo milione rispetto allo [redacted] mese dell'anno scorso, raggiungendo la cifra di 4 milioni [redacted] 372 mila persone [redacted] lavoro - record del dopoguerra per il periodo estivo - [redacted] confermando che la tendenza [redacted] rialzo non [redacted] è interrotta: il mese scorso, i disoccupati sono [redacted] 17.800 più che a luglio, soprattutto a causa del pessimo andamento nelle regioni orientali, dove il traino dell'export non si [redacted] sentire, e dove il tasso di disoccupazione arriva ormai al 18 per cento, contro il 9,7% delle regioni occidentali.

Le entrate fiscali inoltre sono precipitate, e potrebbero provocare [redacted] nuova voragine nel bilancio (il buco dovrebbe salire [redacted] 28 miliardi di marchi, dai 18 previsti). L'inflazione, infine, [redacted] riesce a scendere al di sotto della soglia del 2 per cento, considerata critica in Germania: in agosto, è stata del 2,1 per cento.

E' fra queste luci e ombre che da due giorni [redacted]de il dibattito sul bilancio dell'anno prossimo: apertura ufficiale di [redacted] campagna elettorale lunghissima (al rinnovo del Bundestag manca più di [redacted] anno) che rischia tuttavia di lasciare irrisolti problemi chiave come la riforma fiscale e la riforma delle pen[redacted].

Proprio la mancanza di un regime fiscale più favorevole, secondo alcuni analisti, avrebbe contribuito al [redacted] aumento della disoccupazione: le aziende preferiscono aspettare [redacted] riforma, per investire in posti di lavoro i proventi delle esportazioni.

Ma, come il dibattito di questi giorni conferma, la possibilità di raggiungere in proposito un compromesso fra governo e opposi[redacted] prima delle elezioni del settembre [redacted] (compromesso indispensabile, [redacted] che al Bundesrat l'Spd [redacted] in maggioranza) sono scarse. Le trattative riprendono oggi, ma niente sembra cambiato da quando la prima tornata di colloqui si concluse con una sostanziale divergenza.

Emanuele [redacted]

IL CASO
LA [redacted]

Il presidente dell'Ue invita i Quindici [redacted] seguire l'esempio olandese

«Meno tasse sul lavoro»

Santer: solo così aumenteranno i posti

BRUXELLES
DAL NOSTRO INVIATO

Meno tasse sul lavoro per aumentare l'occupazione, dice Jacques Santer ai governi dei Quindici citando gli studi degli esperti dell'Unione europea secondo cui l'elevato livello di tassazione sul lavoro è responsabile di almeno un terzo della disoccupazione.

Il presidente della Commissione europea ha confermato che il lavoro è al centro dell'impegno dei prossimi mesi («E' la priorità delle priorità») che culminerà in Lussemburgo con il vertice straordinario dei capi di Stato sulla questione dell'occupazione. Ma il messaggio di Santer è rivolto soprattutto agli Stati nazionali ai quali chiede di avere il coraggio di «abbandonare politiche segnate da preoccupazioni [redacted] breve termine». In almeno quattro riprese il Consiglio Europeo ha invitato gli Stati ad abbassare le tasse sul lavoro, ma il risultato è stato l'opposto: negli ultimi dieci anni sono aumentate quasi ovunque. «Bisogna - ha detto Santer - imitare l'esempio dell'Olanda, per esempio, dove inve[redacted] i costi indiretti del lavoro sono stati abbassati dall'85 a oggi per un totale del 2,5 per cento del prodotto interno lordo e i risultati [redacted] vedono». L'Olanda [redacted] infatti uno dei Paesi-miracolo dell'Unione, con un tasso di disoccupazione bassissimo.

Il fatto è che le «vecchie abitudini» non sono morte e che il «ricorso agli aiuti di Stato resta una droga troppo attraente». Dice Santer: i cento miliardi di Ecu che ogni anno gli Stati membri dell'Unione dispensano a titolo [redacted] «aiuti di Stato» per mantenere settori industriali dal dubbio avvenire, costituiscono [redacted] migliore investimento? La risposta del presidente della Commissione è ovviamente no, anche perché gli stessi Stati fanno i «difficili» quando si tratta di finanziare investimenti transeuropei che protrebbero invece dare un apporto di «crescita durevole». Risiamo alla solita vecchia questione e cioè che quando si tratta di ragionare in termini di Europa e di rinunciare a quote di sovranità, gli Stati si tirano indietro. Anzi si fanno concorrenza (sul piano fiscale, per esempio) per rubarsi l'un l'altro i capitali in grado [redacted] produrre occupazione. Insomma [redacted] «tempo di agire». Anche perché, dall'osservatorio di Bruxelles, [redacted] tempo appare buono su tutta l'Europa: inflazione bassa, redditività delle imprese migliore che durante i «dorati» Anni Sessanta, tassi a lungo termine bassi. Coraggio. **[c. mar.]**

Il presidente della Commissione europea Jacques Santer [redacted]

Secondo [redacted] studio della Banca d'Italia gli italiani si spostano di meno

Caro affitti, più disoccupazione

E' la causa principale che blocca le migrazioni

ROMA. Il caro affitti ha impedito agli italiani [redacted] trasferirsi da una città all'altra per cercare lavoro. E' questa, in estrema sintesi, la conclusione cui perviene la prima ricerca del servizio studi [redacted] Bankitalia dedicata al rapporto tra [redacted] mercato del lavoro. Il caro affitti, secondo gli analisti di via Nazionale, ha contribuito a frenare la spinta alle migrazioni interne che l'ampliarsi di altri differenziali, soprattutto della disoccupazione, avrebbe di per sé generato.

Lo studio, dal titolo «Mobilità territoriale e costo [redacted] abitazioni: un'analisi empirica per l'Italia», ha analizzato in particolare le migrazioni da Sud [redacted] Nord, [redacted] verificato un significativo ruolo del differenziale di prezzo delle abitazioni tra le due aree, cresciuto considerevolmente a partire dalla metà dello scorso decennio e pari al 30% circa nel '95.

«Anche se parte del calo dei flussi migratori dal Mezzogiorno al Centro Nord è [redacted]vibile a una componente di trend non spiegata - si legge nel rapporto - la loro dinamica risulta molto sensibile sia a quella dei divari di disoccupazione [redacted] tenore [redacted] vita generale, [redacted] a quella del differenziale di prezzo delle abitazioni.

«A parità [redacted] altre condizioni, Bankitalia stima che un differenziale di prezzo delle abitazioni pari [redacted] quello della metà degli Anni 70 porterebbe a un innalzamento della mobilità dal Sud [redacted] Centro-Nord di circa il 17%.

«Ove [redacted] annullasse invece l'ampliamento registrato negli ultimi vent'anni nei divari di tenore di vita e, soprattutto, [redacted] disoccupazione, la mobilità si ridurrebbe in misura pressoché analoga (dal 3,7 al 3 per mille)».

“Hallo Lloyd.”

“Ma davvero

Pensi di essere un automobilista attento [redacted] prudente? Lo confermano [redacted] tua classe Bonus Malus o l'assenza di incidenti nell'ultimo anno? Allora Lloyd 1885 è l'assicurazione auto giusta per te! Si fa tutto per telefono.

posso risparmiare

E puoi risparmiare fino al 50% rispetto [redacted] quello che paghi ora. In più, se [redacted] tinui [redacted] prudente, [redacted] paghi di meno. Lloyd [redacted] vuol dire risparmio, ma anche competenza

fino al 50% sulla

e assistenza. [redacted] di incidente puoi contare su di noi sempre (ogni minuto dell'anno): ti paghiamo il traino [redacted] vettura, una vettura sostitutiva [redacted] l'albergo, se [redacted] lontano. Pensa, siamo così certi del fatto nostro che alla

mia polizza auto?”

scadenza della polizza non c'è neppure preavviso: basta [redacted] rinnovare e sei libero. Compila la tabella a fianco e se ti [redacted]icini a 15 punti... telefona al Numero Verde. Hallo Lloyd!

Scopri [redacted] quanto puoi risparmiare:	PUNTI
Sei donna?	7
Sei uomo? Hai almeno 26 anni? Hai almeno 31 anni?	4 6
Abiti in provincia?	2
Sei in una classe di Bonus/Malus inferiore a 13? (da rilevare sull'ultimo certificato assicurativo)	2
Non hai causato incidenti negli ultimi 12 mesi?	6
Hai l'auto a benzina?	1

[redacted] hai totalizzato almeno 15 punti, potrai risparmiare sulla tua polizza auto fino al 50% rispetto alla [redacted] di [redacted] Chiedi oggi [redacted] un preventivo gratuito [redacted] senza impegno al Numero Verde o al sito Internet www.lloyd1885.it

Numero Verde
187-448011
Lu - Ve 8.30 - 19.30 • [redacted] 8.30 - 14.00

LLOYD 1885
[redacted] TUA ASSICURAZIONE TELEFONICA A [redacted] COMPLETO
GRUPPO RAS

[redacted] CASA
DELLA PROVINCIA
DI [redacted]
(GIA' IACP)
Corso Dante 14 - 10134 Torino
Telefono 31301 - Telefax 3130.425

Avviso di gara

[redacted] rende noto che questa Agenzia [redacted]ende esperire un'asta pubblica ai sensi degli artt. 55 e 58 punto 2) lett. a) del D.P.R. [redacted] 696/79 per la fornitura triennale di G.P.L. in due complessi edilizi siti in San Benigno Canavese per complessivi litri 126.000 e per un importo presunto triennale di Lire 118.440.000 più IVA.
L'asta si terrà il 3.10.1997 - Le offer[redacted] dovranno pervenire entro le [redacted] 13 del 2.10.1997.
Il bando integrale sarà pubblicato sul B.U.R. Piemonte [redacted] del 17.9.1997, [redacted] affisso all'Albo Pretorio della Città di Torino [redacted] all'albo dell'Agenzia [redacted] è disponibile presso l'Ufficio Appalti della stessa Agenzia.
Il presente avviso annulla e sostitui[redacted] il precedente avviso di [redacted] pubblicato sui quotidiani La [redacted]am[redacted] e Il Sole 24 Ore in data 25.7.97 [redacted] sul B.U.R. Piemonte n. 29 del 23.7.97.
Torino, 5.9.1997

IL PRESIDENTE
Giorgio [redacted]

IT'S TIME TO TAKE A RISC.*

A grande richiesta, si replica: fino a £. 1.900.000 di supervalutazione dell'usato Apple, oppure un leasing senza interessi, oppure tutti e due per acquistare un nuovo Power Macintosh!**

Mai come oggi è conveniente passare ai potentissimi Power Macintosh con processori PowerPC ad architettura RISC. I Rivenditori Apple infatti supervalutano il tuo usato tra cui: Macintosh II (ci, cx,vi, vx, fx), Centris (610,650,660AV) e Quadra (610, 650, 660, 700, 800, 840, 840AV, 900, 950) a fronte dell'acquisto di un Power Macintosh 7300/166, 7300/200, 8600/200, 9600/233. Se poi lo desideri, Apple ti offre un leasing senza interessi cumulabile con la supervalutazione dell'usato, o utilizzabile da solo [redacted] non avessi [redacted] Macintosh da permutare. Approfittane subito: It's time to take [redacted] RISC.

* RISC- reduced instruction set code, l'avanzata architettura dei processori PowerPC.

Apple

167-827069

** Offerta valida fino al 26 settembre 1997 [redacted] Apple [redacted]

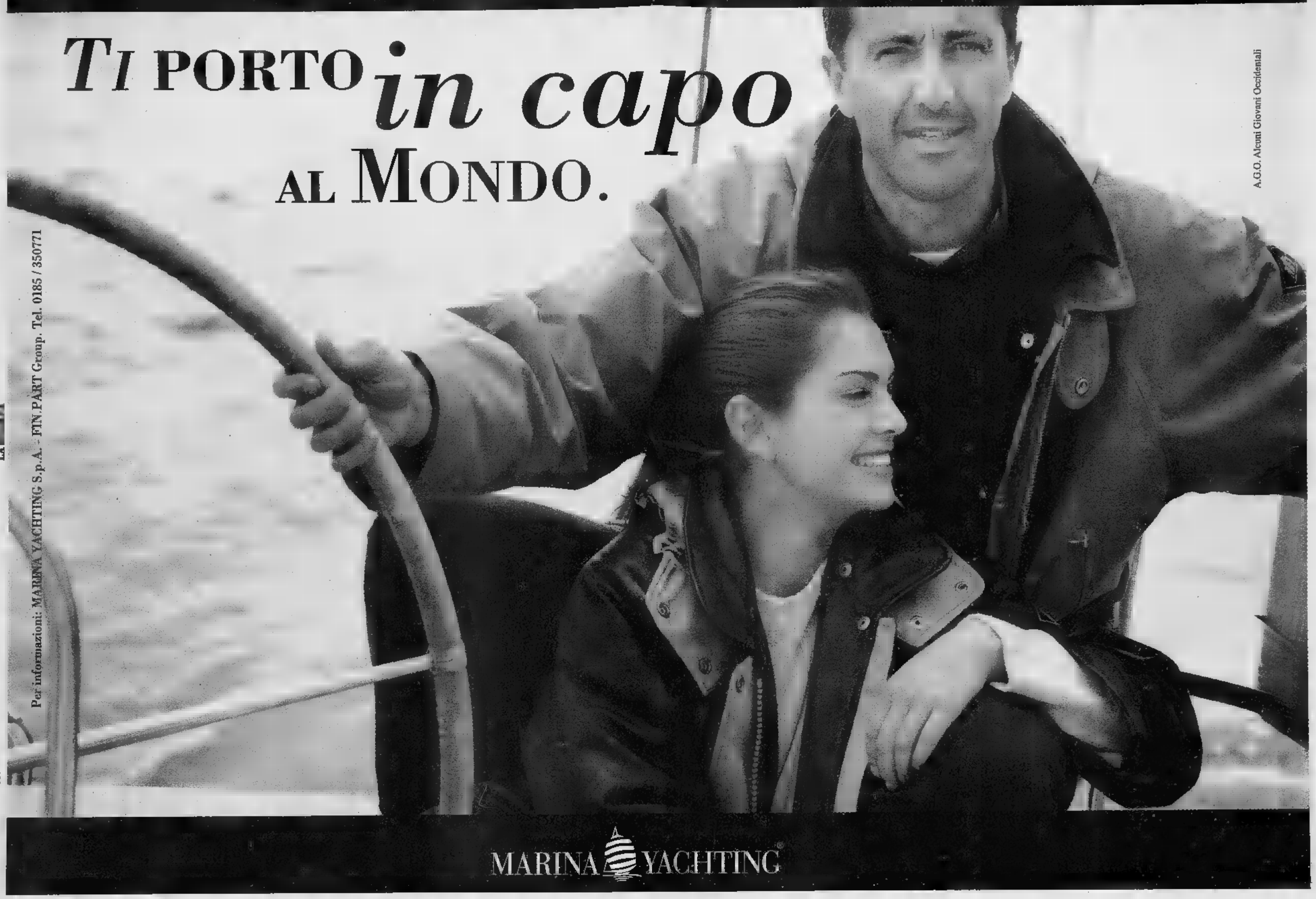
Luca Barbareschi
TI PORTO in capo AL MONDO.
Per informazioni: MARINA YACHTING S.p.A. - FIN.PART Group. Tel. 0185 / 350771
A.G.O. Alcuni Giovani Occidentali
MARINA YACHTING

SPAZIO AFFARI

[redacted] 5

TORINO CITTA'

CORSO Vittorio Emanuele pressi [redacted] Cairoli prestigioso palazzo d'epoca salone 3 vani servizi mq 180. Finci 505.881.

CORSO Vittorio pressi 4º ed ultimo piano ristrutturato elegantemente salone 4 camere cucina 3 bagni. Internau 812.4209.

CRIMEA via Mentana in palazzina d'epoca gradevole ingresso 2 camere cucinotto bagno. Gabetti Crimea 660.4240.

CROCETTA corso De Nicola libero 2 camere cucina ingresso bagno cantina uso abitazione/ufficio. Tel. 485.255.

CROCETTA da ristrutturare 2 ingressi salone 5 camere cucina biservizi cantina soffitta box. Grimaldi 505.917.

CROCETTA libero 2 saloni studio 3 camere cucina [redacted] collegato [redacted] seminterrato condonato [redacted] Ipi 561.7091.

CROCETTA libero 4º piano con ascensore ingresso 2 camere tinello cucinino ripostiglio bagno cantina GR 011 320.524

CROCETTA pressi via Monlevecchio stessa casa ristrutturati a nuovo 86/75/102 mq. Gabetti Crocetta 581 8336

[redacted] privatamente vendesi stabile signorile epoca libero [redacted] piano [redacted] vani [redacted] mq 250 Tel [redacted]

CROCETTA [redacted] Gioberti libero ristrutturato [redacted] angolo cottura bagno L. 110 [redacted] Gabetti Crocetta 581.8336.

CROCETTA via Vespucci libero signorile 1º piano ampio soggiorno 2 camere cucina servizi. Casadei 377.180

EDILCASE piazza Solferino adiacenze stabili d'epoca signorile varie [redacted] Liberi e occupati. [redacted]. 581.3535

EDILCASE via [redacted] soggiorno 3 camere cucina biservizi. Volendo posto auto. Prezzo molto interessante Tel. 561.3535

EMMEDUE 562.8487 libero in corso Ferrucci soggiorno angolo cottura camera bagno ristrutturato termoautonomo

EMMEDUE 562.8487 libero Pellerina del 1995 ingresso 2 camere cucina bagno 3 arie box termoautonomo ribassissimo.

[redacted] 562.8487 libero pressi corso Grosseto del 1970 ingresso 2 camere tinello cucinino bagno 3 arie tutto nuovo

EUROFID 581.8777 A [redacted] Moncalieri/Fioccardo salone 3 camere cucina 2 bagni, tavernetta giardino 3 posti auto.

FAILLA & BERTINETTO 741.2874 libero Aurora signorile ingresso salone con camino 4 camere cucina 2 bagni terrazzo mansarda e bagno L. 350 milioni

FAILLA & BERTINETTO 741.2874 [redacted] centro ottimo ingresso salone [redacted] camino 2 camere 2 bagni L. 320 milioni

FAILLA & BERTINETTO 741.2874 libero pressi piazza Rivoli ascensore 2 camere tinello cucinino bagno L. 180 milioni

FAILLA & BERTINETTO 741.2874 libero pressi [redacted] Bernini spazioso camera tinello cucinino bagno L. 140 milioni

FAILLA & [redacted] 741.2874 [redacted] signorile zona piazza Reyna [redacted] 3 camere cucina 3 servizi L. 890 milioni

FAILLA & BERTINETTO 741.2874 libero via Beriola signorile ingresso salone 2 camere cucina bagno L. 355 milioni.

FIMINTER IMMOBILI Centro via Stampatori in splendido palazzo cinquecentesco 90 e 113 mq abbinabili [redacted] 517.0021

FIMINTER IMMOBILI piazza Statuto via Le Chiuse alloggi signorili 130/185 [redacted] da L. 330 milioni Tel 517 0021

FIMINTER IMMOBILI via Accademia Albertina ristrutturato sala 2 camere cucina 2 bagni L. 320 milioni. Tel. 517.0021.

FIMINTER IMMOBILI via Di Nanni signorile salone 3 camere [redacted] 2 bagni piano [redacted] L. 320 milioni. Tel. 517.0021.

[redacted] **IMMOBILI** zona Molinette (via Petrarca) mq 130 panoramico soggiorno 3 camere cucina 2 bagni. [redacted] 517.0021

[redacted] pressi via Servais libero luminoso salone 3 camere cucina doppi [redacted] box. Gabetti Parella 756.580

G.B.A. corso Trapani ingresso 3 [redacted] soggiorno cucinino bagno ripostiglio cantina soffitta box. Tel 562.9939

I.G.I. 663.5440 [redacted] Traiano 3º piano ascensore totalmente ristrutturato ingresso camera [redacted] bagno ottimo prezzo.

DEGA [redacted] Sant'Agostino e [redacted] delle Orfane impresa [redacted] in vendita alloggi completamente ristrutturati a prezzi [redacted] Telefonare ufficio 817.8174 - cantiere 436.2338.

[redacted] a [redacted] L. 99 milioni [redacted] Cigna [redacted] vendo 2 camere cucina ingresso bagno e cantina tutto nuovo. Tel. 485.255.

LINGOTTO libero 2 camere tinello cucinino bagno ripostiglio balconi piano alto termoascensore L. 158 milioni. Ipi 561 [redacted]

LUNGO PO [redacted] bella [redacted] luminoso alloggio entrata [redacted] cucina bagno ottimo stato [redacted] 696 5900

MILLEFONTI via Garessio Orsa Maggiore' doppi ingressi salone 3 camere cucina 3 bagni Gabetti Nizza [redacted] 3574

[redacted] centro città in palazzo monumento nazionale interamente restaurato, impresa offre ottime [redacted] di investimento e alloggi di varie dimensioni. Telefonare ufficio al 817.8174 - cantiere 431.0852.

PALAZZO VALENTINO
corso Massimo palazzo e[redacted] ristrutturato splendidi alloggi nuovi da 115 a 280 mq, box anche doppi da L. 390 milioni vendita diretta. Univesta 669.8693.

PARCO RUFFINI
[redacted] Guglielminetti 3 nuovi signorili salone [redacted] camere cucina 2 bagni [redacted] permute. Personale sul posto martedì giovedì ore 17/19, sabato 10/12. Gabetti 57.87.

[redacted] via Medici libero 2 camere cucina bagno ampio ristrutturato L. [redacted] milioni e mutuo Tel [redacted]

PIAZZA Bellini pressi prestigioso palazzo d'epoca 2 [redacted] 170 e mq 186 vendo box o posto auto. Finci 505.881.

[redacted] CARDUCCI
[redacted] signorile piano alto doppi ingressi 3 camere tinello cucinino 2 bagni. Gabetti Nizza 663.3674.

PIAZZA Montanari casa recente [redacted] condizioni vendesi 2 camere tinello cucinino servizi Tel 500.179 - 595.852

PIAZZA Respighi pressi libero soggiorno cucina 2 [redacted] biservizi cantina box termoautonomo GR 011 329.0421

PIAZZA STATUTO
angolo corso [redacted]
completamente ristrutturati con splendida vista su piazza e [redacted]
VENDONSI
monolocali-mansarde appartamenti-uffici-negozi
TRATTATIVE DIRETTE
TEL. 562.9701 - [redacted]

PIAZZA Vittorio via Po [redacted] del '700 da ristrutturare salone 2 camere cucina bagno box. Gabetti Crocetta 581.8336

POZZO STRADA
corso Brunelleschi libero salone 3 camere cucina 2 bagni L. 410 milioni. Gabetti Viberti 335.8703.

POZZO STRADA via [redacted] libero luminoso 2 camere tinello [redacted] L. [redacted] milioni Gabetti Viberti 335.8703

[redacted] fronte Po libero salone [redacted] angolo cottura camera bagno balcone semimansardato Emmedue 562.8487

PRECOLLINA nuovo libero panoramico giardino in proprietà salone 2 camere letto studio bagno cucina grandissima box doppio e posti auto. [redacted] 503 313

PRIVATO vende S. Rita ingresso tinello [redacted] camera bagno cantina [redacted] anse mq 80. Tel. [redacted] 221.4918.

SABATELLI [redacted] 011 [redacted] libero centrale via [redacted] ingresso 2 [redacted] cucinetta bagno L. 104 milioni

SPLENDIDA occasione vendesi in zona residenziale 10º piano mq [redacted] box. Tel 500.179 - 595.852

S. [redacted] libero ingresso 2 camere tinello cucinino servizi termoascensore 8º piano [redacted] Grimaldi 505.917.

S. RITA libero piano [redacted] e [redacted] bella casa 2 camere tinello cucinino [redacted] ristrutturato Tel 364.491 - 0330 385.333

STRADA San Mauro alloggio libero 2 camere tinello servizi piano 4º L. 186 milioni trattabili Tel. 273.5361

TORINO CENTRO
via IV Marzo libero appartamento mq 110 con riscalda[redacted] autonomo e climatizzazione. Negozio mq 210 a due ve[redacted]. Tel. 542.8222.

TOSCANO Spa corso Toscana salone doppio 3 [redacted] cucina bagno balconi posto auto L. 155 milioni [redacted] 54 [redacted]

[redacted] Spa via D'Arborea pressi [redacted] Agnelli salone doppio 2 camere cameretta [redacted] biservizi balconi box auto L. 449 milioni Tel. 56[redacted]

TOSCANO Spa via Mazzini bilivelli ristrutturato salone 3 camere cucina biservizi posto auto L. 249.800.000. Tel. 561.3050.

TOSCANO Spa via Tripoli 5º piano soggiorno cucinotto camera bagno balconato L. 99.800.000. Tel. 561.3050

VALENTINO [redacted] Lombroso 25 primo piano 3 camere salone spogliatoio cucina biservizi 170 mq box auto. Piano rialzato 2 camere salone 120 [redacted] laboratorio. Liberi Mec Case 548.439

VIA Breglio in casa con ascensore frazioniamo 1/2 camere cucina bagno [redacted] cupati da L. 80 milioni. GR 011 329.0421

VIA [redacted]
ingresso 2 [redacted] cucina bagni 2 arie ascensore [redacted] L. [redacted] milioni. Gabetti [redacted]

[redacted] Cibrario 36 libero [redacted] ristrutturare 3 camere cucina bagno L. [redacted] milioni. Ipi 561.7091

VIA Filadelfia pressi frazioniamo liberi/occupati monolocali/bilocali/trilocali [redacted] re da L. 39 milioni M Case 770 [redacted]

VIA Guastalla proponiamo ingresso 3 camere cucina bagno 2 balconi L. 180 milioni. Gabetti Giulio Cesare 248.1853

VIA Lessona (corso Lecce) [redacted] in stabile signorile salone 3 camere cucina doppi servizi ristrutturati cantina soffitta. Tel 500 179 - 595 852

[redacted] pressi [redacted] Caroli libero luminoso 4 camere cameretta cucina biservizi. Casadei 377 180

VIA Principe Tommaso in stabile signorile d'epoca [redacted] soggiorno camera cucinotto bagno Eurogrim 540.809

VIA Servais signorile stessa casa ingresso salone 2/3 camere cucina biservizi box mutuo permute. Studio Lordi 748.800.

VIA Tomcelli [redacted] panoramico recente signorile salone 2 camere cucina biservizi mq 130 altre. Finci 505.881

VIA Tripoli pressi corso Cosenza recente piano alto mq 80 soggiorno camera cucina bagno 2 balconi. Tel. 596.195

[redacted] splendida signorile uni/bifamiliare collina di Torino ampio giardino panoramica Arcase Immobili Prestigio 504.333

VILLA unifamiliare [redacted] mq splendida posizione g[redacted] 1800 mq. Fiminter Immobili 517.0021.

VILLA '700
corso Moncalieri impresa prenota prestigiosi alloggi in ristrutturazione. Trattative riservate. Tel. 011 561.1137.

ZONA OSPEDALI
vendesi in palazzina nuova costruzione signorili appartamenti 70/110 mq. Box. Riscaldamento autonomo. Univesta 669.3183.

TERRACORTA
Collegno in [redacted] pa[redacted] composto cucina 2 camere bagno [redacted] L. 285 milioni. Gabetti [redacted]3679.

[redacted]

A.A. S. San Mauro zona centrale casa indipendente L. 280 milioni dilazioni permute dirette. Tel. 0336 480 525

A. GEDIM 562.7566 Rivalta villa indipendente 230 mq più grande [redacted] tavernetta lavanderia giardino.

AVIGLIANA pressi lago bella villa bifamiliare 260 mq su 2 piani giardino 1800 mq. Fiminter Immobili 517 0021

BALDISSERO villette panoramiche [redacted] costruzione 230 mq con giardino da L. [redacted] milioni, Grimaldi 947.0008.

BARDONECCHIA prestigiosa posizione centrale impresa prenota alloggi in antica baita. Tel. 011 561.1137.

BARDONECCHIA privato vende bilocale e mansarda ristrutturati ottimi affari. Tel 011 650 3026 ore ufficio

BELLA proprietà, vasto [redacted] zona collinare, vendesi. Telefonare 011 [redacted]

CAMBIANO vendesi villa a schiera con rifiniture di pregio ampia superficie a partire da L. 580 milioni. Telefonare ore ufficio 944 0282

CASELLE affare L. [redacted] milioni villa a schiera mq 170 più porticato giardino Accettiamo permute. Tel 912 5640

CASTELLAMONTE villa su tre piani, impressionante per la sua capacità di unire originalità e prestigio ad un'eccezionale abitabilità, ideale per chi pensa in grande e vuole che la propria casa offra un'ampia scelta di ambienti [redacted] e non un banale gruppo di stanze con funzioni diverse. Oltre [redacted] mq abitabili, [redacted] in zona residenziale, circondata da 8500 mq di gradevolissimo giardino e dotata di edificio per attività commerciali all'interno della [redacted] proprietà. Tel. 0124 513 686 sera

[redacted] in quadrifamigliare [redacted] 2 camere cucina biservizi giardino posti auto Edilcase 581 3535

CASTIG[redacted] signorile salone 3 camere cucina 4 servizi [redacted] taverna posizione unica. Tel 941.4716

COLLEGNO corso Francia impresa vende alloggi signorili in palazzina mq 86 e 118 Tel 415 2400 - 0337 213.812.

[redacted] in zona residenziale [redacted] 3 servizi alloggi di nuova costruzione Varie metrature, boxes. Tel. 780.2382.

[redacted] nuovi [redacted] casa signorile 3 alloggi mq [redacted] e 115 riscaldamento autonomo box Tel [redacted] 1867 - 931.2845.

COLLINE Caneva [redacted] minuti [redacted] Torino vendesi [redacted] 2 locali tripli servizi, mq 355. Giardino e vasto terreno. Tel ufficio 02 805.2417 Casa 02 404 4730

[redacted] splendida posizione panoramica con 3 alloggi indipendenti giardino Tel 987 1867 - 707 0040.

[redacted] Perotti villa a schiera 140 mq costruzione 1994 [redacted] Fiminter Immobili 517.0021

LA LOGGIA
zona residenziale splendida villa libera su 3 lati ampia metratura, finiture di pregio. Gabetti 642.563.

MONCALIERI centro libero 2 [redacted] tinello cucinino servizi vista panoramica affare L. 135 milioni Tel 805 5776

MONCALIERI precollina prestigioso salone 3 camere cucina 3 bagni terrazzo 2 posti auto Eurofid 581 8777

MONCALIERI precollina splendido appartamento in palazzina 200 mq su 2 livelli più tavernetta box doppio giardino privato. Internau 812.4209

MONCALIERI Tagliaferro in recente palazzina ampio monolocale con angolo cottura e servizi. Gabetti 642.563.

[redacted] (Cn) nota località sciistica [redacted] villetta [redacted] bifamiliare giardino 800 mt recintato. Tel. 011 [redacted] - 0330 277 [redacted]

MUTUO 5%
[redacted]
S. [redacted]
RIVA DI PINEROLO
ville a schiera e appartamenti nuova co[redacted]
visite sabato e domenica
TEL. 0121 322.262
011 [redacted]

NONE villa [redacted] nuove costruzione angolare salone 2 camere cucina 2 servizi mansarda box giardino [redacted]. 605.5776

PINO sala living 3 camere doppi [redacted] cucina box giardino. Solo privati. Tel. 843.340

PINO TORINESE posizione centrale [redacted] incantevole villa signorile composta da 2 appartamenti alloggio custode più servizi parco [redacted] mq Grimaldi 503.969.

REVIGLIASCO in cascina panoramica 2 ingressi soggiorno con angolo cottura 2 camere bagno. Imm. Malera 591 729

RIVALTA frazioniamo villa a schiera e angolo ultimate su 3 livelli con giardino da L. 380 milioni. Emmedue 562 8487

RIVALTA villaggio Aurora in palazzina con parco salone 2 camere cucina terrazzo box [redacted] Imm vende [redacted]

[redacted] Argentera [redacted] cascina stalla 30 capi terreno irriguo 12 giornate Tel. 0124 340.19 ore pasti.

RIVOLI [redacted] Francia ristrutturato ingresso 2 camere cucinetta bagno termoautonomo L. 110 milioni. I.G.I. 663[redacted]

[redacted] mono/bifamiliare [redacted] centrale mq 240 terreno mq 1200 richiesta [redacted] ressante. Verna 958.1302

RIVOLI nuovi alloggi panoramici [redacted] mq con mansarde o tavernetta e giardino. Tel. 011 220.5421.

SAN SEBASTIANO Chivasso casa precollinare a schiera 180 mq su 2 piani più locali rimessa e studio hobbistica, cortile 250 mq, frutteto 500 mq. [redacted] 857 546

SETTIMO villa 1877 su 2 piani oltre seminterrato. Mq 323. Giardino mq 500. Zona tranquilla. Edilcase 581.3535.

TROFARELLO CENTRO
vendo 2 camere cucina sala doppi servizi vasca idromassaggio L. 225 milioni. Tel. 649 6196 - 0338 279 3403

VENARIA al[redacted] nuovo salone cucina camera bagno più mansarda rifinita e collegata. Box. Tel. 455.7945

VENARIA alloggio vuoto nuova costruzione soggiorno cucina camera bagno posti auto box. Tel. 455.7945.,

VENARIA Reale in residenziale nuova costruzione con ampi giardini termoautonomo videocitofono in pronta consegna ingresso salone 2/3 camere cucina biservizi box auto. Mutuo 5% permute dilazioni. M.C.S. 482.7977.

VENARIA recente alloggio su 2 piani salone 2 camere cucina 2 bagni tavernetta giardino privato. Tel. 455.7945

VILLA nuova Castiglione Torinese soggiorno cucina 4 camere 3 bagni taverna giardino L. 330 milioni. Univesta 669 8693.

VILLA prestigiosa nuova Castiglione salone cucina 4 camere 3 bagni torretta giardino box doppio. Univesta 669 8693.

VILLASTELLONE pressi villa seminuova con giardino priv[redacted] piantumato rifinitissima L. 400 milioni. [redacted] 011 701.853.

VINOVO nel verde ottima villa indipendente su 3 lati mq 200 articolata su 3 livelli Box. Giardino. [redacted]. 596.195.

173.000.000 casa padronale 600 mq 3000 mq terreno 20 minuti To Nord Est. Il Punto Imm. 597.487 - 0336 816 [redacted]

PIEMONTE

AFFARONE colline Monferrato vendesi [redacted] caratteristica cascinale abitabile subito, su 2 piani, composto: soggiorno con camino, ampia cucina, tavernetta, 3 camere letto, servizi, balcone, impianto termico, cantine, portico fienile. Terreno annesso con strada privata, mq 7 000 circa adibito vigneto campo, prato, orto, piante frutta, sorgente di proprietà. Richiesta L. 186 [redacted] Telefonare 0383 929.09

COCCONATO villa monofamiliare [redacted] 3 camere [redacted] 2 bagni panoramicissima giardino privato permute mutuo. Internau 812 4[redacted] - [redacted] 213.811

CRESCENTINO libero ristrutturato ingresso camera tinello cucinino bagno [redacted] L. 60 milioni Sabatelli Immobili 655.350

FENESTRELLE Villecloze in baita ristrutturata bilocali e trilocali a partire da L. 80 milioni Tel 0121 322.262.

MONCALVO complesso residenziale [redacted] piscina e campi tennis soggiorno cucina 3 camere 2 bagni I I T 011 779.0766.

PERRERO borgata Giordanengo rustico con terreno L. 55 milioni. Tel. 0121 322 262

[redacted] (valle Po) [redacted] ristrutturare [redacted] terreno mq 7800 L. 45 milioni Sabatelli Immobili 011 655.350.

TONENGO (AT) [redacted] indipendente volendo bifamiliare 8 vani doppi servizi box 2 auto magazzino orto frutteto. Tel. 0141 908 109. No agenzie.

TORRE PELLICE In villa epoca parco [redacted] mo piano soggiorno cucina camera bagno termoautonomo. Tel. 0121 322.262.

VENDESI sulle colline di Neive, 2 rustici [redacted] terreno, da ristrutturare. Tel. 011 908.1061.

VALLE D'AOSTA

COURMAYEUR
[redacted] Dolonne trilocale mansardato da ristrutturare parzialmente. Ge[redacted] 011 57.87.

LIGURIA

[redacted] immersi nel verde a soli 200 mt centro nuovi 2/3 locali vista mare [redacted] interessanti. ITL 0182 931.001

[redacted] Moglio L. 130 milioni svendiamo 90 mq indipendenti parzialmente da restaurare. Affare. Tel. 0182 471.239

ALBENGA frazione [redacted] libero [redacted] le 2 camere [redacted] servizi [redacted] riscaldamento autonomo L. 135 milioni Tel 011 364.491 - 0330 385.333.

ALBENGA vicinanze vista [redacted] vendo [redacted] la ristrutturata divisibile [redacted] 4 camere 3 servizi ampio giardino recintato L. [redacted] Tel. ufficio 0182 21.456.

ALBENGA [redacted] vista [redacted] villa [redacted] divisibile salone 4 camere 3 servizi ampio giardino recintato L. 500 milioni Tel ufficio 0182 21.456

ANDORA [redacted] centrale monolocale [redacted] bagno giardino cantina [redacted] auto. L. 150 [redacted] Gammacase 0182 68.225.

ARMA DI TAGGIA
(Im) impresa vende bilocali da L. 180 milioni trilocali da L. 270 milioni circondati dal verde a 400 mt dal mare prezzi bloccati mutuo dilazioni di pagamento senza [redacted] Tel. 0184 41.800 - 011 800.[redacted]

CERIALE affare solo L. 150 milioni in graziosa palazzina ingresso camera tinello servizi balcone. Tel. 0182 982.161

CERVO [redacted] centro [redacted] a 450 mt dal mare bilocale nuovo, [redacted] rifinire, termoautonomo, posto auto, cantina solo L. 158 milioni. Tel. 0183 409.030.

[redacted] regalatevi tipica casa [redacted] abitabile, cortile, gazebo, terreno L.90milioni/300mila Tel. 0187 920.970

DIANO MARINA appartamento con [redacted] ze da L. 170 milioni Immobili [redacted] 405.958 - 0337 880.736

DIANO MARINA occasione a L. 175 milioni proponiamo camera cucina servizi a pochi passi dal mare in ottimo stato di mantenimento. Tel 0183 404.011

DIANO MARINA splendido alloggio residenziale mq 120, cantina. Possibilità box. Immobili 0183 405.958 - 0337 880.736

FINALE [redacted] 8 km [redacted] privato vende rustico ristrutturato con terreno L. [redacted] milioni dilazioni. [redacted].4370.

[redacted] Ventimiglia in [redacted] epoca fronte [redacted] bilocali [redacted] parco piscina spiagge private. Tel 0121 322 262

NOLI vista panoramica bilocale servizi terrazza posto auto L. 140 milioni. Fondocase 019 741 [redacted]

SANREMO
In [redacted] d'epoca vendo alloggio di 5 camere salone cucina terrazzo 3 bagni piscina e giardino privato Tel. 011 649.6196 - 0338 279.3403

SANREMO zona Casinò prestigioso attico stupenda [redacted] mare terrazza [redacted] impeccabile Case Italgest 0184 449.072.

S.MARGHERITA colline [redacted] mare piccola casa ordinata giardino L. 180milioni più L. [redacted] mutuo [redacted] 010 251.3197 0185[redacted]

ITALIA

[redacted] **ALA** Cala del Porto in complesso [redacted] villino semiarredato soloricino 2 camere angolo cottura servizi giardino con gazebo posto auto L. 380 milioni Grimaldi 06 488 4486

SARDEGNA fronte Maddalena, in meraviglioso residence a mare vendiamo appartamenti nuovi, indipendenti. Finiture prestigiose Tel 0789 700 218

COSTA AZZURRA

[redacted] centro [redacted] mt [redacted] monolocali [redacted] L. [redacted] Reddito 6% Interim 011 598.782

[redacted] a [redacted] mt dal mare in costruzione mono/bi/trilocali [redacted] L. 85 milioni. Kalimmobili 011 771.1580

MENTONE fronte [redacted] vendo [redacted] vista incantevole piscina. Tel. 00377 93 [redacted] 00377 807 930.920

MENTONE Garavan in villa [redacted] alloggio vista [redacted] terrazzo pregio assoluto. L. [redacted] Case Italgest 0184 449.072.

MENTONE [redacted] mt da spiagge nuovi bi/monolocali ben finiti posizione ottima vista mare. Consultcasa 0184 592.187

[redacted] vista [redacted] bilocale attico [redacted] enorme terrazza, garage, piscina, tennis Affarone [redacted] 011 437.5081.

[redacted]

CORSICA bilocale, ampia veranda, [redacted] pronta consegna in [redacted] palazzina. L. 89 [redacted]. Affare tel. 035 320.713.

LOCALI UFFICI [redacted]

BOIACHI[redacted] piazza Carducci via Muratori ufficio libero 100 mq casa '94 tutto nuovo 2 posti auto. Montanari 319.5666.

BEINASCO
complesso artigianale capannone 400 mq uffici servizi magazzino cortile coperto. Gabetti 57.87.

CORSO [redacted] Umberto ufficio 250 [redacted] possibile abbinamento seminterrato [redacted] mq ingressi indipendenti 4 posti auto. Grimaldi 505.917.

LA GINEVRA 447.5651 [redacted] costruzione Settimo mq 500/5500 adiacenze tangenziale consegna [redacted]

LA [redacted] 447.5651 capannone [redacted] Torino Nord mq 1000 più uffici e cortile con carroponte fronte strada

LEYNI' azienda agricola, idonea molteplici attività, con mq 16.000 terreno. Inintermediari vendo 580 milioni. Tel 541 326

LIBERO via Milano negozio angolare su due piani ampie vetrine mq 270 più mq 120 al piano cantine Tel. 562.1875.

LOCALE commerciale via Po mq 300 circa 2 vetrine libero Tel. ufficio 881.1827

[redacted] zona corso Peschiera mq [redacted] indipendente, inintermediari vendo. [redacted] 541 326

PRECOLLINA fronte corso splendido locale di 700 mq uso commerciale/ufficio con possibilità magazzino-garage 25/30 auto, vendesi Tel 011 562 2525

SABATELLI IMMOBILI 011 655.350 ufficio libero corso Massimo d'Azeglio mq 85, 2 locali servizi L. 100 milioni

SETTIMO capannoni industriali vendiamo, affittiamo possibilità anta ribalta. ampi [redacted] e aree [redacted] manovra parcheggi lotti da mq 400 a 7500. Salerno 379.700.

TORINO centro [redacted] adatto negozio [redacted] ci [redacted] mq 310 cortile privato libero vendo L. 450 milioni. Tel 980.9535

[redacted]

PIETRA LIGURE 13 km terreno mq [redacted] con progetto per villetta [redacted] L. 70 milioni. Tel. 019 593.254

[redacted] 6

TORINO CITTA'

ABBIAMO numerose richieste d'acquisto per alloggi di 1/2/3 camere cucina in S. Rita Personalcase 329 0041

ALLOGGIO libero ricerco 2 massimo 4 [redacted] pagamento contanti. Solo se interessati. Signor Infantolino [redacted]

APPARTAMENTO mq [redacted] anche da ristrutturare zona semicentrale per architetto Personalcase 771 6507

CENTRALE definizione immediata prestigioso piano alto salone 3 camere cucina biservizi. Signora Ardizzon 480.135

CLIENTE Edilcase per vicinanza laboratorio cerca Santa Rita soggiorno 2/3 camere cucina servizi Tel 581.3535.

COMMERCIALISTA cerca 100/130 mq in zona signorile anche da ristrutturare. Per proposte alloggi. Efebi 352.017

DOCENTE Università ricerca tramite Personalcase mono/bilocale in zona nord/ovest max L. 100 milioni. Tel 218.4118

INTERI STABILI
Gabetti ricerca per propri [redacted] clienti in Torino e cintura. [redacted] 57.87 Signor [redacted]

[redacted] riservatezza [redacted] in Precollina e collina Torino/Moncalieri. Eslm [redacted] per definizione immediata. Tel. 480.135.

[redacted] professionista [redacted] tramite [redacted]case soggiorno 3 [redacted] servizi Tel [redacted] 3535

[redacted] **IMMOBILI** 011 [redacted] cerca appartamenti liberi per incarico clienti. Anticipazione del prezzo.

TERRENI

IMPRESA cerca in Torino in zona centrale terreno edificabile o stabile da ristrutturare permutabile in parte con 2 alloggi mq 80 caduno 2 box e 1 negozio appena ultimati ottimo reddito Tel 740.540.

[redacted] 7

TORINO CITTA'

A.A. CASAFFITTI corso Massimo 2 ingressi salone 3 camere pranzo cucina 3 servizi vuoto posti auto. Tel. [redacted].

A.A. CASAFFITTI Crimea appartamento mq 300 lussuosamente ristrutturato 2 terrazzi box doppio Tel 583.901

[redacted] centrali [redacted] case anche [redacted] giardino arredate/vuote varie metrature qualità prezzo. [redacted] 5683629.

[redacted] piazza Adriano elegante abitazione mq 120 finemente ristrutturato patto deroga. Cerezane[redacted]

AFFITTASI a referenziati minialloggi e mansarde bilo arredati anche pied-à-terre bella casa Di Salvatore 581.7183.

AFFITTASI camera tinello cucinino ingresso bagno arredato in zona signorile uso transitorio. Efebi 355 [redacted]

CIT TURIN in prestigioso palazzo Liberty abitazione/ufficio mq [redacted] 7 vani posto auto. Arcase Immobili Prestigio 504.333.

CROCETTA casa d'epoca salone 2 camere cucina biservizi riscaldamento autonomo patti in deroga. Gabetti 57.87.

E. C[redacted] corso Potenza ben arredato nuovo ingresso camera cucina e bagno Tel 319.9734

E. CASE corso Unie ben arredato ingresso camera tinello cucinino bagno e ripostiglio. Tel. 319.9734

E. CASE via Carlo Alberto monolocale con angolo cottura bagno e soppalco ben arredato Tel. 319.9734.

GIARDINI REALI corso San Maurizio alloggio signorile mq 135 ultimo piano particolare no box. Tel. 273.5361

[redacted] **PO ANTONELLI** bello [redacted] luminoso alloggio entrata [redacted] bagno ottimo stato Tel 696 5900.

PARELLA in villa con giardino condominiale grazioso monolocale ben arredato ideale uso pied-à-terre Bg 581 7014

TORINO via Balmora alloggio 3 camere cucina servizi cantina posto auto. Tel. 0171 918 039 eventualmente a studente

VIA Gorizia angolo via Benevagienna alloggio mq 135 piano 3º contratto patti in deroga. Tel. 273 5361.

TORINO PROVINCIA

AFFITTASI villetta schiera Pino Torinese a persona referenziatissima libero professionista o funzionario straniero uso residence (Bed and Breakfast). Telefonare 011 841.026 ore pasti.

BALDI affitta San Raffaele Cimena [redacted] 2 camere tinello servizi box posto [redacted] L. 850 mila mensili [redacted] 436.2540.

MEC CASE 533.025 [redacted] Rivalta in piccolo condominio [redacted] ingresso, 3 camere, cucina, biservizi. Box. Contratto patto deroga.

MONCALIERI affitto 2 camere salone cucina 2 servizi signorile. Tel. 649.6196 - 0338 279.3403.

PINO TORINESE centrale affittasi signorile attico mq 100 doppi servizi grande terrazzo box auto Tel. 537.445

[redacted] in villa signorile comoda 2 [redacted] 3 camere cucina sala doppi servizi giardino box auto. Tel. 537.445.

PINO TORINESE villetta a schiera vuota soggiorno pranzo studio 3 camere 3 bagni [redacted] box. Realty 842 821

[redacted] affitto [redacted] 2 camere tinello angolo cottura bagno posto auto in cortile Tel. 011 649.6196 - 0338 279 3403

LIGURIA

[redacted] affitto alloggetti mesi invernali riscaldati da L. 450 mila mensili. Agenzia Edinvera 0182 970.386.

SANREMO affitto 1 camera tinello cucinino e bagno per la stagione invernale. Tel. 011 649.6196 - 0338 279 3403

LOCALI UFFICI CAPANNONI

ABBIAMO bello [redacted] Centro uffici [redacted] da 1/4 vani più posto auto o 2 vani servizi da L. 570 mila mese. Tel. 886.5800

AFFITTASI prestigioso ufficio [redacted] d'epoca 180 mq L. 1.500.000 Tel 385.3376.

[redacted] corso Matteotti in 2º piano di stabile signorile ufficio mq 250. Eventualmente d[redacted]. Edilcase [redacted]

CENTRO uffici varie metrature abbinabili e magazzini [redacted] sede parcheggio [redacted] preferia sale riunioni. Tel 011 315.7111

GABETTI affitta a Cambiano capannone ind[redacted] di 2250 mq con [redacted] a disposizione Tel 57.87.

GABETTI affitta centro storico [redacted] commerciale con vetrine su strada superficie totale di 1200 mq. Tel 57 87

LA GINEVRA 447.5651 capannone Moncalieri mq 1200 più cortile mq 1200 con carro ponte L. 5.000 000 mensili

[redacted] centro storico di Torino impresa offre in affitto negozi prestigiosi in quartiere completamente ristrutturato. Telefonare ufficio 817.8174 - cantiere 436.2338

PIAZZA Vittorio affittasi ufficio 3 vani servizi Tel 500 179 - 595 852

VIA Giachino stabile totalmente ristrutturato affittiamo locali commerciali termoautonomo da 40 a 400 mq ottimo prezzo. [redacted] 378.700.

VIA Lamarmora in stabile signorile piano rialzato ampio ingresso 3 vani biservizi mq 110 rifinitissimo. Cochiba 580.8151

[redacted] 8

TORINO CITTA'

A.A.A. [redacted] alloggi - ville vuoti/arredati Torino e cintura [redacted] referenziati senza vostre spese

A.A. KOMARCO Sas cerca per referenziati alloggi vuoti/arredati in deroga o transitori senza vostre spese Tel. 533.914.

A. CONSOLATI e società americana per Presidente e funzionari ricercano alloggi ville vuote/arredate. Interacta 568.3678

IL UNICASE ricerca alloggi e ville vuoti o arredati anche fuori Torino per clientela selezionata. [redacted]. 331.640.

IL CASE ricerchiamo per [redacted] clientela alloggi e monolocali di varie metrature vuoti [redacted] Tel [redacted]

UVA pasticceria bar. cerca appartamento vuoto 3 - 4 vani, 2 [redacted] zona San Secondo. Tel 547.447 orario negozio.

LOCALI UFFICI CAPANNONI

CERCASI capannone di 2000 mq compreso 300 mq di uffici, con piazzale per manovra autocarri, adeguato alle attuali normative per uso magazzino all'ingrosso di ricambi. Zone Rivoli, Pianezza, Settimo Volpiano Leinì, Brandizzo Tel ore ufficio 011 897 7373.

[redacted] 9

A. ACQUISTA au[redacted] massima valutazione pagamento contanti. Via Sant'Ottavio 32 To. Tel. 011 817.7242. Zona Mole

ABBIAMO urgenza vetture fuoristrada furgoni supervalutazioni immediato realizzo. Tel. 011 881.1370 - 0336 818.2718.

ACQUISTA auto fuoristrada camper furgoni camioncini frigo e ribaltabili. Ipercar strada Torino 27 Beinasco tel 397.1281.

ACQUISTA autovetture di ogni tipo massima valutazione Autosalone d'Elle corso Orbassano 241 Tel 351 328.

ACQUISTA autovettura usata massima valutazione pagamento contanti. Corso Montegrappa 24 B Tel 011 778 1888 Torino

AUTOGILLIA acquista con voltura immediata auto fuoristrada e furgoni max serietà. Corso Umbria [redacted] To. Tel. 011 488.285.

VENDO o permutoThema [redacted] eco [redacted] turbo [redacted] verde metallizzato, abs, climatizzatore Tel 011 231.822 - 280.756.

[redacted] 10

ALBERGHI PENSIONI RESIDENCES

DIANO MARINA Hotel Rome tel 0183 495.474 lungo passeggiata, mare con servizi, scelta menù. Prezzi speciali.

[redacted] **MARINA** [redacted] Silvano *** camere moderne tutti i comforts colazioni a buffet menù a scelta con 12 variazioni giornaliere Aria condizionata, spiaggia privata a 70 mt piscina garage. Speciali formule per famiglie Tel 0183 403 014

DIANO MARINA villa Arenci *** 0183 497 304 camere servizi telefono scelta menu parking Settembre prezzi speciali

RIMINI Bellariva Hotel Villa del Prato tel 0541 372 629 Moderno confortevole, cucina casalinga curata dai proprietari. Pensione completa settembre L. 40 mila.

[redacted] albergo tranquillo [redacted] ottimo trattamento L. 60/65 mila [redacted] 0184 [redacted]

[redacted] Albergo Rosetta 019 931.847 centrale giardino camere con servizi e telefono, cucina casalinga.

[redacted] 11

AGENZIA [redacted] **CONOSCERSI E...** vi aspetta. Massima serietà e [redacted] Torino [redacted] 281. Tel. 011 779.2872.

[redacted] **MATRIMONIALE SINTONIA** ricerca e selezione il partner ideale con serietà e discrezione, Piazza Solferino 9. Tel. 011 537.914

CENTRO AGENZIE [redacted] **ASSOCIATE E AUTORIZZATE.** La [redacted] del giusto incontro nell'assoluta serietà. Amicizia, matrimoni via Giuseppe Giusti 1, angolo corso Vinzaglio, Torino. Tel. 011 561.1055. Aperto tutto agosto

[redacted] 12

A.A. [redacted] **M.C.** 334.832 acquista oro, argenteria, monete, gioielli, in contanti. Corso Peschiera 193 - Torino.

A. ALBA GIOIELLI [redacted] oro argento preziosi monete [redacted] il massimo Tel 323 002 To via Tripoli 86.

A. OREFICERIA DE.MA acquista oro argenteria monete preziosi alte valutazioni via Madama Cristina 42 tel 650 2212

LAUTA mancia competente a chi farà pervenire al proprietario Bolmi Renato, residente in via Morgan 23. Torino (tel. 858 300), il contenuto di una cartella e di una valigia (carte, libri, documenti) abbandonate per errore nel posteggio di Extrapieraz (Brusson) la sera di domenica 7 tra le 20 e le 22.

ORO monete, medaglie, preziosi compro contanti alti prezzi. Gioielleria Garrelli - via Beriola 22 - Torino - Tel 561 3086

SOGNANDO ville alloggi cantine acquisto mobili '800 1º '900 quadri soprammobili vecchie radio Ferro 011 664.4830

[illegible] I PREMI «ELIO VITTORINI»

La 2ª edizione del premio «Elio Vittorini» è stata vinta da Manuel Vázquez Montalbán (foto), Silvana Grasso e Claudio Piersanti. Premio opera prima a Giuseppe Quatriglio.

CRUISE-KUBRICK SET «INFINITO»

Tom Cruise (foto) e la moglie Nicole Kidman dovranno restare altri due mesi sul [illegible] dell'ultimo film di Stanley Kubrick *Eyes Wide Shut*. Harvey Keital se n'era andato a metà riprese, sbattendo la porta.

Brescia si prepara a festeggiare il centenario di Papa Montini. Dalle carte riservate e dai ricordi dei concittadini, un ritratto sorprendente

Il sorriso segreto di PAOLO VI

Un'immagine di Giovanni Battista Montini (al centro), nel 1958 a Einsiedeln, quando era arcivescovo di Milano, con il suo segretario don Macchi (a sinistra). A sinistra, nel giorno dell'incoronazione papale, il 30 giugno '63

BRESCIA

IN [illegible] palazzo nobiliare di Brescia, al riparo [illegible] facili curiosi, c'è una sala con ottomila libri. E' la biblioteca personale di [illegible] VI; nasconde, fra le pieghe delle [illegible]ine, nelle note a margine, negli appunti dopo gli indici, il percorso segreto di un Papa su cui non [illegible] sono ancora sciolti tanti interrogativi. «E' l'itinerario culturale [illegible] questo uomo, non ricollegabile ad alcuna scuola», ci dice Giuseppe Camadini, presidente dell'Istituto Paolo VI qui allogato, che li ha potuti vedere prima di ogni altro. Il notaio Camadini [illegible] di diritto, più che di Chiesa; vive nel mondo dell'economia, più che in quello degli studi: ma nella città di Giovan Battista Montini è difficile fare queste distinzioni, i fili [illegible] intrecciano [illegible] si sovrappongono; la figura del Papa bresciano li unisce tutti.

Siamo nella roccaforte dei montiniani puri: che [illegible] riusciti a raccogliere qui, da varie fonti, tutte le carte di Paolo VI - salvo i documenti della Segreteria [illegible] - e ci lavorano [illegible] da diciannove anni. «Abbiamo decine di migliaia di olografi, inediti, tutti catalogati», dice il notaio. Per il centenario della nascita, il 26 settembre - grandi celebrazioni a Brescia, si attende Scalfaro - daranno alla luce un colossale lavoro, tutti gli interventi dell'arcivescovo Montini [illegible] nove [illegible] milanesi: «Ne abbiamo contato 5300, fra discorsi e scritti, verrà fuori un corpus di seimila pagine».

Il cuore dell'Istituto è l'archivio del Papa: anzi, i quattro archivi, dove si cumulano le carte date dalla famiglia Montini, dal segretario monsignor Macchi, quelle uscite da un fondo personale di Paolo VI in Vaticano [illegible] quelle [illegible] arrivo [illegible] varie fonti. «Nei giorni scorsi ho ricevuto un grosso plico, veniva da un anziano cardinale, che ha voluto affidarci la [illegible] corrispondenza privata [illegible] Montini: parte [illegible] 1941, va avanti per 18 anni. Molto interessante».

Carte riservate, ma non [illegible]te, che ogni [illegible] affiorano, [illegible] Notiziari semestrali dell'Istituto - 10 mila copie, diffuse in tutto il mondo -, [illegible] possono [illegible] viste dagli studiosi. Ci danno un ritratto non ufficiale, in qualche caso sorprendente, di un Papa ritenuto freddo, lacerato dai dubbi, che si è sentito tradito dal mondo dopo il Concilio.

Sorprendente per noi, non per chi lo ha conosciuto bene [illegible] persona. «Lo chiamavano Paolo mesto», ricorda Camadini. «Ma quale Paolo mesto: era [illegible] di una vitalità spirituale eccezionale. E' l'unico Papa che abbia fatto un'enciclica sulla gioia». Dai libri che ha ordinato, Camadini trae il profilo di un personaggio [illegible] letture intense, magari disparate, pieno [illegible] curiosità. Soprattutto attento alla letteratura francese. «Non possiamo dimenticare il fascino che aveva per noi la cultura francese nel ventennio fascista. La prima Resistenza, quella intellettuale [illegible] spirituale, [illegible] nata di lì: da autori come Maritain e Mounier; da [illegible] casa editrice come la Morcelliana».

La Morcelliana [illegible] qui ancora oggi, a poche centinaia di metri. Ed è l'altra roccaforte montiniana [illegible] di Brescia: anche perché dei Montini porta il segno fin dalla [illegible]. A casa di Giorgio Montini, padre del futuro Papa, si tenne [illegible] la prima riunione, per mettere [illegible] punto il progetto: mentre stava montando [illegible] marea fascista e la cultura cattolica [illegible] ra le ferite sanguinanti della campagna antimodernista. Nell'atto di fondazione, maggio 1925, accanto al nome di Fausto Minelli, il leader dell'editrice, c'è quello di don Montini, suo amico per tutta la vita.

«Il primo libro [illegible] Maritain apparso in Italia, *Tre riformatori. Lutero, Cartesio, Rousseau*, era stato tradotto da lui», ci ricorda l'avvocato Stefano Minelli, figlio del fondatore, attuale consigliere delegato. [illegible] ha continuato a seguire [illegible] Morcelliana anche [illegible] Roma, in quella maniera discreta che [illegible] la sua caratteristica». I Minelli stavano in via delle Pace, i Montini in via delle Grazie, le famiglie erano legatissime. Fausto Minelli, di sei [illegible] più anziano, e Giovan Battista Montini si [illegible] sempre dati del tu, anche dopo che il secondo [illegible] arrivato al soglio [illegible] San Pietro.

La cultura d'Oltralpe li ispirava e li proteggeva. «I miei genitori, come i suoi, parlavano francese [illegible] in casa, quando volevano fare discorsi più riservati», ricorda Stefano. E la spiritualità francese, [illegible] Bossuet [illegible] Francesco di Sales, aveva segnato il futuro Papa. Una sorpresa, che ci [illegible] dal suo editore: Paolo VI in Vaticano teneva sul comodino Teilhard de Chardin, mentre la Curia romana lo condannava. Al centro, sempre, il suo Maritain, [illegible] cui la Morcelliana ha pubblicato trenta libri, tutti [illegible] l'appoggio di don Montini, anche quando era [illegible] diventato monsignor Montini, Sua Eminenza, Sua Santità.

«Non sempre le simpatie per Maritain gli hanno giovato», [illegible]mette l'editore. [illegible] le [illegible] per i Minelli, padre e figlio, erano sempre aperte. A quell'aria di Brescia, che gli amici gli portavano, [illegible] [illegible]pa [illegible] rianimava, recuperava [illegible] quella umanità che sfuggiva agli altri. «Quando andavo a trovarlo, voleva avere notizie di tutti. Ogni [illegible] si affacciava monsignor Macchi a interromperci, perché di [illegible] c'era gente [illegible] in attesa. [illegible] lui non mi lasciava andare, voleva sapere [illegible] Brescia, famiglia per famiglia».

Questo uomo difficile, tormentato, [illegible] il giovane amico della sua città si presentava «affabile»: «Aveva il primato della fedeltà all'amicizia. Quando morì [illegible] padre, mandò [illegible] lettera alla mamma, scritta di notte, non passata attraverso la posta pontificia, che tradiva [illegible] la [illegible] sensibilità umana».

E qualche volta, contro le previsioni, anche sorridente. Minelli ricorda un incontro in Vaticano, dove era stato invitato con la moglie, fra i parenti Montini, perché il Papa doveva [illegible] un nipote. «C'erano anche alcuni bimbi [illegible] quando siamo usciti dalla cappella uno di loro è andato [illegible] sedersi sul trono. Lui ha sorriso, si è divertito molto».

Giorgio Calcagno

Uomo pieno di curiosità, prediligeva Maritain [illegible] teneva sul comodino anche Teilhard de Chardin, mentre la Curia romana lo condannava

I SUOI TORMENTI

Le rivelazioni di un nuovo libro

QUANDO monsignor Montini, arcivescovo [illegible] Milano, seppe che Giovanni XXIII aveva lanciato l'idea di un Concilio, reagì con due parole: Che vespaio! «Ma subito aderì al proposito del Papa e [illegible] preparò al Concilio con grande intensità spirituale». La notizia ci viene da [illegible] autorevole storico del cristianesimo, Antonio Acerbi, docente all'Università Cattolica, [illegible] è quindi la più credibile. Anche perché l'autore la rivela in un libro su *Paolo VI. Il Papa che baciò la terra*, in uscita dalle edizioni San Paolo per il centenario della nascita, [illegible] vuole fare il punto più serio, anche [illegible] in alcuni casi critico, sulla figura del Pontefice.

Come emerge dall'analisi dell'autore, [illegible] dai documenti che egli conosce, Montini si batté [illegible] la vita p[illegible] trovare un'inte[illegible] col mondo [illegible] con la cultura contemporanea; e consumò i suoi anni tormentati [illegible] riuscire a raggiungerla, costretto sempre a muoversi fra le contraddizioni. Avrebbe voluto es[illegible] pastore, e vie misteriose lo portarono alla Segreteria di Stato. Avrebbe voluto coltivare [illegible] proprie inclinazioni intellettuali, e doveva trattare [illegible] i diplomatici. Amava i cattolici democratici, soprattutto De Gasperi, che papa Pacelli non amava; e dovette subire le ritorsioni della corrente curiale reazionaria, che finì col metterlo ai margini. Mandato [illegible] Milano, senza cappello cardinalizio, ubbidì fedelmente: ma, scrive Acerbi, «non nascose ai suoi amici la convinzione di aver subìto un'ingiustizia».

[illegible] periodo più difficile sarebbe venuto con l'elezione al papato. Quel Concilio che da vescovo aveva temuto [illegible] nel quale da Papa [illegible] impegnò a fondo, fino [illegible] diventarne il protagonista, scatenò forze per lui imprevedibili, in un mondo che cambiava [illegible] che egli non poteva capire. Acerbi lumeggia bene il disagio di quest'uomo disponibile al dialogo, ma intransigente sui principi; e, in parte, legato a una cultura che non gli consentiva di accettare i movimenti [illegible] basso.

L'ultima frattura avvenne con la *Humanae vitae*: non compresa nel [illegible] vero spirito, ma anche difficile da comprendere, oggi. Fu davvero Paolo VI a volerla in quei termini? Secondo Acerbi, che deve sapere molte cose, qualche dubbio [illegible] legittimo. E' sicuro che «il Papa [illegible] sottoscrisse certe affermazioni massimaliste, che gli erano state sottoposte». E non è poco, per la storia.

[g. c.]

«Povero pastore...»

Morte, ostacoli, tentazioni negli appunti inediti

Gli appunti che qui pubblichiamo sono tratti dall'Archivio dell'Istituto Paolo VI (Notiziario n. 31). Sono [illegible] autografi scritti [illegible] negli [illegible] [illegible] pontificato, presumibilmente del 1973-'74.

DEFUNTI

1 - Si muore. Tutti. Quanti dei miei Cari, e quali. Quanti personaggi, grandi, famosi, potenti, storici, alcuni da [illegible] conosciuti. La storia è una visita al cimitero dell'umanità. Tremenda, inesorabile sorte. Sarà la mia. E' vicina. Memento homo, quia pulvis es.

[illegible] - Si vive. Oltre la morte corporale [illegible] temporale. Si vive; è [illegible] verità difficile [illegible] tradursi in concetti [illegible] noi comuni, ed è una realtà tanto contraria all'esperienza che esige un impegno cosciente e forte di fede per renderla sicura [illegible] operante nella nostra concezione di vita, la quale poi [illegible] aspira [illegible] con tutte le risorse della sua psicologia: la fede vi si riposa volentieri, come il migliore regalo. [illegible] la fede è Cristo, Cristo è la Vita.

LA VITA [illegible]

Quali aspetti [illegible] oggi, nel contesto sociale ostile [illegible] indifferente, questo ministero tanto delicato e tanto esigente? Oggi la vita pastorale è soprattutto difficile; oppone ostacoli [illegible] chi la esercita, che spesso sembrano insormontabili, [illegible] [illegible] sentire al pastore l'isolamento, la diffidenza, [illegible] noncuranza, il sarcasmo, l'inutilità dei suoi tentativi. E' difficile, [illegible] costosa, è ingrata. Bisogna compatire certi sacerdoti soffocati dall'incuranza, dall'insensibilità [illegible] spesso dall'insidia e dalla calunnia dell'ambiente in cui egli si trova. Povero pastore! Ma così soffrendo, in [illegible] continuo tentativo di servizio, [illegible] di carità, non può forse essere detto un «buon» Pastore?

TENTAZIONI

- come diventino gravi e aggressive in chi [illegible] rivestito di funzioni responsabili, per il riflesso che la debolezza nei loro confronti può avere in largo raggio oltre la persona, che [illegible] sperimenta;
- e come possano essere manovre astute e sinistre del Maligno.

Paolo VI

Al Metropolitan di New York in 81 immagini il burrascoso rapporto fra [illegible] pittrice O'Keeffe e il fotografo Stieglitz

Il corpo di Georgia, scatti di una passione

Una storia d'amore lunga vent'anni, inseguita dall'obiettivo

[illegible] YORK

LA prima volta che l'ha fotografata nella [illegible] galleria «291» su Fifth Avenue [illegible] una mattina [illegible] maggio del 1917. Lei era arrivata dal Texas, dove insegnava all'Università, per montare insieme [illegible] lui la mostra, che aveva deciso di dedicarle, prima di chiudere i battenti. Per sempre. [illegible] New York in quegli anni non si vendeva un quadro. E, dopo aver importato Braque, Picasso, Toulouse-Lautrec, Matisse, Cézanne, depresso [illegible] sfidociato nella [illegible] lotta per allargare gli orizzonti dell'arte americana da un lato e per dare dignità alla fotografia dall'altro, Alfred Stieglitz aveva deciso di gettare la spugna.

Georgia O'Keeffe gli cambierà [illegible] vita. Cinquantatré anni lui, 30 lei. Comincia un sodalizio unico nella storia dell'arte di tutti i tempi. La ragazza del Wisconsin, attratta dai colori [illegible] dalle forme, che riproduce ingigantite o evanescenti nei [illegible] quadri, diventa la sua musa. E il fotografo-mercante d'arte vive una nuova stagione: di fama, energia [illegible] successo. Comincia a ritrarre il suo viso, il collo, il corpo, le mani in maniera costante, ossessiva e nello [illegible] tempo sempre nuova. Insegue un'immagine di lei, che ha dentro di sé. Nasce *Portrait*, la raccolta di trecento ritratti fatti in venti anni di tumultuosa relazione (dal 1917 al 1937) che nel 1924 diventa un matrimonio. [illegible] lui Georgia O'Keeffe è donna-fatale, donna-madre, bambina, androgina, provocatrice perversa. Quando la fotografa nei suoi occhi ci sono le figure di Brancusi, di Picasso, la [illegible] [illegible] affollata da quello che scrivono i suoi contemporanei Freud e Lawrence.

Oggi 81 di questi ritratti sono esposti al Metropolitan Museum fino a ottobre. La mostra, «Portraits», [illegible] apre proprio con quello che Stieglitz le fece quando in abito nero col grande collo bianco, i capelli raccolti dietro la nuca, la giovane pittrice entrò nella [illegible] galleria.

«Aveva le idee chiarissime - racconta [illegible] O'Keeffe nell'introduzione a *Portrait* -, sapeva perfettamente cosa voleva esprimere [illegible] la macchina fotografica. Il suo occhio era [illegible] a tutto quello che gli stava intorno. Ma [illegible] realtà non faceva altro che fotografare continuamente se stesso». Nel suo studio, la [illegible] china [illegible] [illegible] pronta sul treppiedi, coperta [illegible] [illegible] panno bianco. E quando arrivava l'ora del giorno con la luce giusta, fotografava le mani di Giorgia, che ricordavano i petali [illegible] quadri dipinti da lei, [illegible] il suo corpo [illegible] una scultura di Archipenko, l'artista di Kiev, arrivato negli Stati Uniti proprio negli Anni 20.

Il rapporto tra il fotografo e [illegible] pittrice, anticonformisti, ribelli e provocatori, che si influenzarono [illegible] vicenda [illegible] la loro arte, [illegible] fu facile. Al punto che lei stessa, morta a 99 anni nel 1986, alla fine [illegible]mia [illegible] averlo amato molto di più per il suo lavoro che come essere umano.

Stieglitz era un personaggio chiave nella cultura newyorchese di inizio secolo. Aveva fondato anche [illegible] circolo di fotografi chiamato «Photo-Secession» [illegible] pubblicava le loro opere sul suo giornale *Camera-Work*. Contemporaneamente provocava il pubblico americano con l'arte europea d'avanguardia [illegible].

Con la O'Keeffe le [illegible] provocazioni presero le forme di lei. «Quando le fotografie che mi [illegible]ve fatto furono mostrate per la prima volta alla Gallaria Anderson, molti uomini gli chiesero [illegible] fotografare le loro mogli o le loro ragazze, come aveva fotografato me. Non immaginavano nemmeno quale rapporto c'era tra noi per arrivare a quel risultato». L'ideale per Stieglitz non [illegible] fare [illegible] solo ritratto di una persona, ma cominciare a ritrarla dal giorno della nascita e continuare a farlo con gli anni. E durò finché durò la loro storia.

Flamma Arduini

Georgia O'Keeffe [illegible] da Alfred Stieglitz nel 1918

Anticonformisti e provocatori, si influenzarono a vicenda Lui ritraeva il suo viso, il collo, le mani in modo ossessivo

IL CASO. Il giallo di Guccini-Macchiavelli vince ■ Alassio: è nata una nuova tendenza letteraria?

Premi, la rivincita dei cantautori

Vecchioni e gli altri conquistano i critici

C'E' una [illegible] nei premi letterari. Anzi, antica, [illegible] la grande narrativa epica. Dopo pulpisti e buonisti, ■ giurie si lasciano [illegible] sedurre dalle parole che risuonano di pentagrammi. *Macaroni* (Mondadori) di Francesco Guccini ■ Loriano Macchiavelli ha vinto il premio Alassio «Un autore per l'Europa». E' solo l'ultimo riconoscimento, critico, ad un esuberante complesso di cantautori letterati. Ligabue ha trionfato ■ Fiesole e ha buone possibilità di aggiudicarsi il «Procida» con *Fuori e dentro il borgo* (Baldini & Castoldi). Vecchioni ha incassato [illegible] segnalazione allo Scanno, con *Viaggi nel tempo immobile* (Einaudi).

Canzoni, biografie, pensieri cartacei di star canore non sono certo una novità. Ma quest'anno i grandi editori hanno aperto le loro tradizionali collane ■ romanzi di cantautori. Più del solito. Basti pensare a Gennari ■ De Andrè, *Un destino ridicolo* (Einaudi); a Vasco Rossi, *Diario di bordo* (Mondadori); a Jimmy Villotti, *Gli sbudellati* (Sperling & Kupfer). Per casuale sintonia [illegible] stati parecchi ■ scendere dai palchi al libro. Talvolta in coppia con professionisti del romanzo, talvolta come solisti. Potrebbe anche sembrare una furbata editoriale per risvegliare un asfittico mercato librario. ■ realtà il fenomeno ■ più complesso. I musicanti si [illegible] presentati ■ cospetto del ro[illegible] [illegible] umiltà, con consapevolezza, con stile. Hanno incassato (a sorpresa) l'attenzione dei critici. ■ anche qualche premio.

Molti colleghi scrittori, per lo [illegible]no a parole, mostrano un atteggiamento distaccato nei confronti delle competizioni letterarie. I cantautori-scrittori, no. Se qualche [illegible] c'è, viene da parte degli editori, che sono restii ■ mandarli nell'agone, perché le premiazioni difficilmente si accordano con i calendari dei concerti, dei tour, degli impegni a lunga scadenza. Ma quando partecipano lo fanno con ■ candore, l'entusiasmo, l'orgoglio degli autori puri.

Guccini-Macchiavelli hanno vinto a sorpresa. Dovevano misurarsi con scrittori consolidati [illegible] Maraini, [illegible] Giudice, Maria Corti. Il loro romanzo, a cavalcioni tra giallo ■ affresco storico, tra [illegible] agre dell'Appennino Tosco-Emiliano e Francia, ha invece conquistato i giurati. ■ il verdetto appare ancora più sorprendente se si osserva la fisionomia [illegible] votanti. Ad Alassio, il premio viene assegnato da [illegible] italianisti stranieri (dalla Francia [illegible] Russia), abituati per mestiere universitario ■ propendere verso la scrittura più paludata. Ha pesato, forse (come possono pensare i maligni), il fatto che il tandem Guccini-Macchiavelli richiamasse pubblico? «Non credo - dice Giovanni Bogliolo, presidente del Premio -. Per l'italianista danese o russa, i dischi di Guccini sono praticamente sconosciuti. La decisione è [illegible] dunque [illegible] in considerazione della qualità letteraria. L'aura della fama musicale non ha minimamente influito».

Il segreto del successo, anche critico, alberga piuttosto nel grigiore diffuso della letteratura contemporanea. A parte le mode, di volta ■ volta cavalcate sull'onda ■ etichette e clamori mediatici, le lettere appaiono quanto mai spente. [illegible] letto e recensito questi romanzi - dice Franco Cordelli -. Risultano vicini al mondo delle [illegible] dei loro autori, è come [illegible] fossero un ampliamento. E proprio per questo lanciano un positivo segnale di autenticità. Non sono affatto inerti, inespressivi, amorfi. Ma soprattutto nessuno mi appare qualitativamente inferiore alla produzione narrativa corrente. Se ■ considerano i finalisti dei maggiori premi, dallo Strega, al Campiello, al Viareggio, a parte un paio di eccezioni, non mi sembra che siano più "letteratura" dei romanzi scritti dai cantautori». C'è furbizia da parte dei Premi nell'arruolare e cingere d'alloro star della musica? «Probabilmente sì. In fondo devono sopravvivere. Ma non è un problema. I libri sono di qualità, se portano anche pubblico alle premiazioni e fama, tanto di guadagnato. I musicisti [illegible] invece schivi, sinceramente contenti di partecipare. Non lo fanno [illegible] per pubblicità. Perché, fortunatamente, rispetto a molti scrittori raccolgono soddisfazioni ben più forti dal loro mestiere».

Angelo Guglielmi ribadisce la [illegible] «inveterata diffidenza» verso i premi letterari. «Se i cantautori vogliono partecipare a queste competizioni peggio per loro - dice -. Io non lo farei. Viviamo in un tempo così incerto che non ■ può vietare a [illegible] di scrivere ■ competere. Tuttavia [illegible] voglio essere l'alfiere degli scrittori contro i cantautori, come se si trattasse di personaggi indegni di usare le parole d'inchiostro. Confesso però ■ non averli letti. Se devo scegliere fra tre libri, ahimè, metto al terzo posto le loro opere. E probabilmente abaglio: le proposte della letteratura sono così mediocri che qualche novità potrebbe venire proprio da lì».

Bruno Ventavoli

Cordelli: «Non sono né inerti né inespressivi e non valgono meno degli altri moderni narratori»

Guglielmi: «Non li ho mai letti. Ma è un errore perché forse sono loro la vera novità in un mare di grigiore»

Qui accanto, Francesco Guccini: [illegible] Loriano Macchiavelli ha scritto «Macaroni»; a destra, Ligabue autore dei racconti «Fuori ■ dentro il borgo»

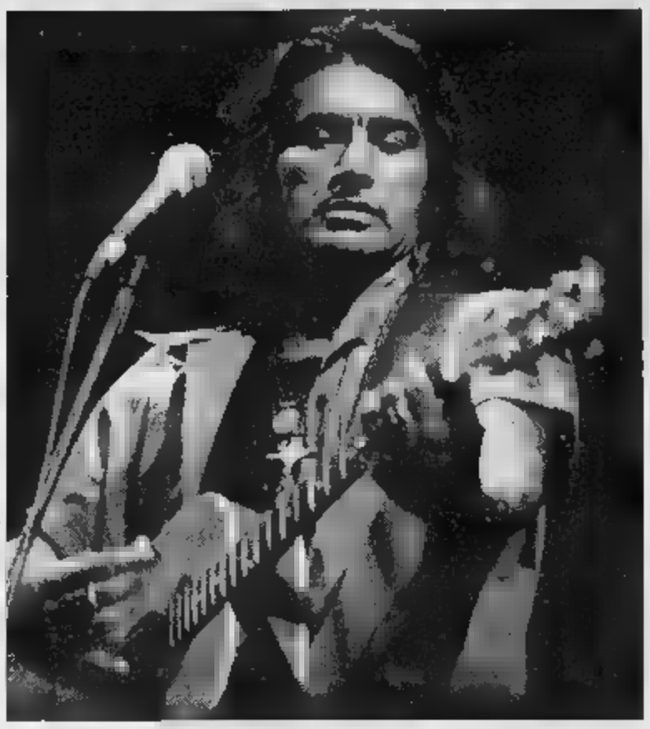

LIGABUE FINALISTA AL PROCIDA

«Orgoglioso del riconoscimento ma non scriverò più romanzi»

ESSERE in finale al "Procida"? Beh, io ne sono orgoglioso» dice Ligabue [illegible] la [illegible] [illegible] e padan[illegible] Il [illegible] branco di racconti *Fuori e dentro il borgo* (Baldini & Castoldi) duella per conquis[illegible] il premio intitolato a Elsa Morante. «Ho letto troppe facili ironie [illegible] chi vuole saltare ■ fosso e scrivere letteratura. Soprattutto su noi cantautori rock, cioè la serie B. Ora giustizia è resa. I miei racconti [illegible] stati letti, soppesati. Se sono in finale, significa che al ■ là della scrittura, al ■ là dello stile, c'■ un contenuto».

Ligabue ■ un [illegible] delle pianure, furioso e fracassone, racconta di bizze e lambruschi, di storie che cominciano bene e finis[illegible] male, di notti che non si dormono; rende omaggio a brigate di teste matte e soprattutto ■ Pier Vittorio Tondelli, pure lui di Correggio. «Avevo il bisogno di scrivere. E [illegible] convinto che ■ stata l'unica volta». Come? Dopo 80 mila copie vendute, riconoscimenti critici non indifferenti, non ci sarà un bis? «No. Perché questo ■ un libro pieno di storie che [illegible] in gola, senza posto nelle canzoni. Volevo chiarire un mondo, rendi[illegible] ricca la vita, scheggiare personaggi che ho conosciuto e che erano [illegible] nei miei bar. Non ci sarà un seguito, ■ maggior ragione dopo queste legittimazioni critiche. Perché io mi conosco, se ci riprovassi, [illegible] metterei in una [illegible]ne razionale, tecnica, sciacquerei via tutta l'emotività, tutta la voglia di vita che c'era in *Fuori e dentro il borgo*».

A Procida, una certa notte del 20 settembre, Ligabue scenderà per ascoltare il verdetto. Forse - probabilmente - gli chiederanno una canzone. «Preferirei che [illegible] ■ facessero. Sono ■ [illegible] scrittore, non come Ligabue». [b. v.]

FATTI ■ [illegible]

Siracusa, ■ violenza nel [illegible]

SIRACUSA. «La violenza nel tea[illegible] antico greco e latino» è il [illegible] del XVI congresso internazionale di studi sul dr[illegible] antico, organizzato dall'Istituto nazionale del dramma antico, in programma da [illegible] ■ sabato al Teatro greco. I lavori, presieduti da Umberto Albini, prevedono per oggi relazioni di Remo Bodei («Dolore ■ Violenza»), Emanuele Severino («Eschilo e Prometeo») e Franco Montanari («Canta ■ dea, l'ira funesta. Collera e violenza nella tragedia greca»). Nel pomeriggio dibattito con Christofer Carey, Marianne McDonald, Bernhard Zimmer[illegible] ■ Pascal Thiercy.

Paesaggisti a Modena per salvare [illegible]

MODENA. Il matrimonio tra paesaggistica ■ architettura, per superare la crisi dell'urbanistica, sarà il filo conduttore del convegno internazionale «Paesaggistica e linguaggio grado [illegible] dell'architettura», presentato ieri da Bruno Zevi, che si terrà a Modena dal 19 al 21 settembre. L'appuntamento, nel [illegible] [illegible] quale sarà presentato l'omonimo concorso, è organizzato dalla rivista *L'Architettura* e da Mirage. La sera del ■ il sociologo Domenico [illegible] Masi, [illegible] poco eletto presidente dell'Istituto [illegible] zionale dell'architettura, parlerà di «Intellettuali architetti nel mondo d'oggi».

Autori «ecologisti» in gara a Acqui [illegible]

ACQUI. John Krakauer (*Nelle Terre estreme*, Rizzoli), Nico Orengo (*Il salto dell'acciuga*, Einaudi) e Ermanno Rea (*Il Po si racconta*, Il Saggiatore) per la [illegible] letteraria; Virginio Bettini (*Elementi di ecologia urbana*, Einaudi), Fritjof Capra (*La rete della vita*, Rizzoli), Eric Fottorino (*Uomo di terra*, Edizioni Lavoro), G. Gamba e G. Martignetti (*Dizionario dell'ambiente*, Isedi), Stephen J. Gould (*Gli alberi non crescono fino in cielo*, Mondadori) e Valerio Merlo (*La foresta co[illegible] chiostro*, San Paolo) per la sezione scientifica, sono i finalisti della prima edizione del Premio Acqui Ambiente. Il riconoscimento è dedicato all'intellettuale nigeriano Ken Saro Wiwa, giustiziato dalle autorità del suo Paese per la militanza in difesa delle terre del Niger inquinato da aziende petrolifere. Premiazione ■ [illegible] settembre.

[illegible] AL GIORNALE

Singer e il peggiore dei mondi creati. Ricordiamoci dei non-sessuali

Fermate la strage dei piccioni in [illegible]

A Savona si [illegible] programmando la cattura e l'uccisione su larga scala dei piccioni della città. Come ultimo tentativo di fermare la strage chiedo di pubblicare questo breve passo del premio Nobel Isaac Bashevis Singer; «Avevo sempre più freddo, e il mio [illegible] [illegible] divenuto ■ ghiaccio. Una densa foschia mi accecava. Ogni cinque minuti controllavo nella tasca la chiave della mia stanza ■ il pezzo di carta con l'indirizzo dell'hotel. Presso la cunetta dell'affollato marciapiede, dei piccioni si affannavano intorno ad una crosta di pane che qualcuno aveva lasciato cadere ■ gettato loro. Non potevano venirne a [illegible]po, né abbandonarla. Fui preso [illegible] compassione per quelle creature e dall'ira verso il loro Creatore. Dove dormivano con quel tempo terribile? Dovevano avere freddo e fame. Potevano morire quella [illegible] notte. Volevo raccogliere la crosta e sbriciolarla per loro, ma sapevo che sarebbero volati via [illegible] appena mi fossi avvicinato al cibo. Estrassi ■ mia pagnotta, ne grattai e staccai dei pezzi, e li sparsi per terra. Passanti mi [illegible] ■ mi spinsero, [illegible] i piccioni accettarono la mia offerta. Staccai ■ morsi altri bocconi e li gettai agli uccelli. Un poliziotto mi si avvicinò. "Sta ostruendo il traffico", mi disse. "E' vietato nutrire I piccioni per la strada". "Ma sono affamati". "Non poi così tanto", mi rispose [illegible] un'occhiata feroce» (*The Briefcase*, 1974). Singer concluse che «il [illegible] è il peggiore dei mondi creati».

Emanuela Jona, Finale Ligure

Persone normali [illegible] [illegible] fanno «quello»

Si parla molto (e giustamente) dei diritti [illegible] omosessuali. Ferma restando la sacrosanta libertà per ciascuno di decidere [illegible] sé [illegible] vivere la propria vita, gioverà peraltro ricordare che oltre [illegible] categorie «tradizionali» degli etero ■ degli omosessuali, c'è anche una terza categoria, [illegible] quale molti [illegible] sospettano neanche l'esistenza, ma che invece esiste eccome: quella dei non-sessuali.

Si [illegible] ■ persone che, pur essendo state dotate dalla natura di un'identità sessuale maschile ■ femminile, non sentono alcun bisogno di esercitarla; sono cioè persone normalissime, che lavorano, studiano e fanno tutte ■ cose che fanno anche le altre persone, meno per l'appunto «quella cosa», semplicemente perché non gl'interessa farla! E [illegible] per questo si sentono inferiori o diverse...

Di queste persone ■ si ricorda (raramente!) solo per [illegible] di convincerle che [illegible] [illegible] normali ■ per propinar loro ogni [illegible] tipo di [illegible] per «normalizzarli». Ma, di grazia, mi si dica: che cos'è la normalità?...

S. C., Torino

[illegible] ai posteri [illegible] e Schumacher

Quando apprendo che uno sportivo praticante guadagna decine ■ decine di miliardi mi vien ■ pensare ai mecenati dei secoli passati.

Costoro amavano spendere la loro ricchezze, contornandosi di artisti sommi. Così, [illegible] fortunatamente, possiamo ancora goderci architetture, statue, tele, musiche, poemi [illegible] che, penso, [illegible] avremmo mai visto nascere se fossero state tante, possibilità, in mano a dei Maradona & C. dei tempi!

E' così per gli artisti, I grandi che papi, re e principi chiamavano a loro. Non avranno avuto scopi puramente filantropici, [illegible] ora noi possiamo vedere, comparare e... disperare.

[illegible] sembri questo scritto lo specchio di una infantile ingenuità, ma sicuramente, Ronaldo, Schumacher, Denilson, Jordan ecc. ecc. cosa lasceranno ai posteri?

Enzo Sarto, Genova

Gent.mo Sig. Del Buono, il motivo che mi spinge [illegible] a lei e alla *Stampa* è la falsificazione del pro[illegible] al sig. Sebastiano Intili riguardo al danneggiamento della Fontana del Bernini a Roma. Fin dalle prime righe riportate da Paolo Guzzanti in prima pagina sorge in me [illegible] sensazione spiacevole. Più la lettura prosegue (anche negli articoli di cronaca), più questa sensazione aumenta; [illegible] al solito i colpevoli non sono gli uomini, ma le istituzioni...

Simone Caldana
Trivero (Bi)

GENTILE Signor Caldana, ha ragione. Prendersela con le istituzioni è sempre più comodo per apparire spregiudicati ■ sbarazzini. «Il Signor Intili viene dipinto come un mentecatto (e qui ha ragione il [illegible] avvocato a chiedere i danni [illegible] li), mentre forze di polizia e Comune di Roma vengono accusati (dalla difesa) ■ inefficienza e trascuratezza. L'idea di fondo (che tutti si guardano bene di esprimere) è che [illegible] sia permesso a meno che ci siano ■ forze di poli[illegible] intorno. Una concezione della legge (e della libertà che finisce dove comincia quella degli altri) quantomai infantile. Il Sig. Intili dimostra di [illegible] recidivo e irresponsabile ma è possibile che, oltre ad aver evitato la polmonite (sic!) e la galera (non lo faccio più mamma promesso) guadagni in un colpo solo quanto [illegible] operaio in 10 anni. Il primo pensiero che sorge dal [illegible] ipotalamo (sede degli istinti) è "quasi lo faccio anch'io". Ma ciò che differenzia gli uomini dagli animali è il pensiero cosciente, il quale dovrebbe prevaricare quello istintivo. Qualcosa mi dice che una Nazione (e lo Sta[illegible] che la rappresenta) sia più di un [illegible] di lingua, cultura e leggi: una Nazione soprattutto è un insieme di persone con ■ stesso sen[illegible] civico, concetto purtroppo assai poco diffuso in Italia. Fortunatamente i parametri del trattato di Maastricht [illegible] esclusivamente economici ■ finanziari, perché, [illegible] riguardassero anche la maturità civile media della popolazione, temo che il Bel Paese sarebbe escluso (a ragione) dall'Unione Europea...».

Gentile Signor Caldana, è [illegible] che il [illegible] civico non è una virtù di cui gli italiani si possono vantare [illegible] possedere. Ma così si torna inevitabilmente alle [illegible] e alla loro latitanza, perché [illegible] si nasce con il senso civico, il senso civico è da formare. [illegible] fa comunque una strana impressione veder citata nella conclusione della sua lettera Maastricht. Distratti dalla [illegible] di Lady D, beatificata dai popoli di Telemondo prima ancora di Madre Teresa di Calcutta avevamo temporaneamente dimenticato che c'è anche Maastricht.

Oreste [illegible] Buono

Il senso civico non è più una virtù

Anche ■ [illegible] Mondo vuol sedersi ■ tavola

Ecco [illegible] il riccometro; ■ quando l'ormai indispensabile stupidometro, con cui misurare l'assoluta imbecillità della nostra classe politica sia ■ maggioranza [illegible] di opposizione dinanzi ai problemi più banali, per i quali basterebbe solo [illegible] po' di buon senso, [illegible] pretendere un barlume di intelligenza?

Mentre ce ne vorrebbe tanta per affrontare, ad esempio, il problema degli immigrati: il 30% scarso della popolazione mondiale consuma il 73% delle risorse del pianeta, per cui ■ ovvio che il rimanente [illegible] ■ chiedersi perché debba accontentarsi del 27% delle risorse stesse, quindi vogliono sedersi a tavola. Ed è giusto. Inoltre le migrazioni ■ popoli alla ricerca di migliori condizioni di vita ci so[illegible] sempre [illegible] ■ non credo che Galli, Celti, Goti, Visigoti, Unni, Vandali si siano mai preoccupati della legge Martelli.

Si tratta ■ avvenimenti epocali che vanno visti in prospettiva storica e [illegible] contingente [illegible] li si vuol più ■ meno padroneggiare e razionalizzare senza [illegible] travolti. Invece ci ■ lascia invadere senza controlli, favorendo la criminalità che del trasporto di schiavi sta facendo un grosso business mentre, trattandosi di atti di pirateria, il codice internazionale prevede l'impiccagione immediata ■ pennoni delle [illegible] [illegible] comandante ■ primi ufficiali.

Leggi schizofreniche si contraddicono, come per gli albanesi, [illegible] colti ■ condizione che non eseguano alcun lavoro, poi espulsi perché non lavorano; anzi non si espelle un bel niente perché se [illegible] vanno tranquillamente a spasso per l'Italia. Siamo ■ ridicolo, minacciando «autorevolmente» che vi sarà espulsione immediata per gli [illegible]peribili. Ma [illegible] [illegible]peribili come si fa ad espellerli? Trent'anni fa in Francia un tizio riuscì a fare una colletta [illegible] [illegible] milioni di vecchi franchi ■ favore «de [illegible] [illegible] soldat inconnu», ossia la vedova del milite ignoto, ■ qui è lo stesso.

Così [illegible] incrementano intolleran[illegible] insofferenza ■ razzismo: [illegible] seduti su di una polveriera, perciò è necessario:

1) azzerare la situazione espellendo entro 15 giorni tutti i clandestini che non siano in possesso del permesso di soggiorno o non ne abbian fatto richiesta almeno tre mesi fa, anche se hanno un lavoro; 2) prendere ■ generalità degli espulsi assicurando loro la priorità di concessione del permesso ■ mano a mano che rientreranno in modo razionale ■ non sotto forma di invasione; 3) chi non ubbidirà sarà espulso [illegible] possibilità alcuna di rientrare nel [illegible] Paese, pena severissime condanne subito esecutive, né potrà rientrare chiunque abbia commesso reati di qualsiasi natura; 4) punire [illegible] sanzioni pesanti tutti coloro che li accolgono in stamberghe e li fanno la[illegible] [illegible] [illegible] sfruttando questi disgraziati [illegible] forma schiavistica; contro ogni legge civile ■ morale; 5) smetterla con la carità «pelosa» di troppi benpensanti, che hanno a cuore solo la disponibilità di masse di affamati per giustificare la loro [illegible] e farsi i loro sporchi affari in barba alle leggi dello Stato, cristianucci e simonai del XX secolo.

«Ed ora i notabili mi [illegible] male per ciò che io dico bene (Sordello da Goito), ma ciò mi ■ in non cale poiché sanno ch'io tengo in tanto poco conto loro quanto essi me».

Chiaffredo Rosso, Moncalieri (To)

[illegible] imbarazzati in [illegible] ■ Malindi

Sono una turista italiana che nel periodo tra l'11 e il 25 agosto si trovava in vacanza a Malindi, proprio quando sono accaduti ■ Mombasa i ben noti fatti di intolleranza tra la popolazione kenyota.

Per più di ■ giorni, nonostante le smentite da parte *degli organi ufficiali e non kenyoti*, I mass media italiani [illegible] hanno fatto altro che «pompare» notizie terroristiche e molto poco attendibili. Noi tutti ci siamo *vergognati* della stampa italiana e ci siamo chiesti da quale fonte attingessero tali notizie!

Sono stati giorni di grande tensione, non passava infatti ora che non arrivassero telefonate dall'Italia da parte dei parenti, preoccupati della sorte dei propri familiari. Tutto ciò ha causato gravi danni al turismo kenyota e agli italiani residenti che vivono di questo.

La triste realtà ■ che continueremo ad essere «investiti» ■ notizia [illegible] rispondenti alla verità senza poter far nulla; [illegible] ci potremo difendere?... f[illegible] *non leggendole* ■ *non ascoltandole?*

Bruna Parolini, Milano

Mario Landolfi giovane deputato ■ An

Nell'articolo «Vecchi fantasmi» ■ Augusto Minzolini, pubblicato sulla *Stampa* di ieri, per un refuso è stato citato [illegible] giovane deputato di An, Antonio Landolfi. Si trattava in realtà di Mario Landolfi. Ce ne scusiamo con gli interessati e con i lettori.

Incontro con la giovane scrittrice, all'esordio con una storia nera: «Ma non chiamatemi cannibale»

Bambini nell'uragano dell'eros

Simona Vinci: «Racconto i giochi della violenza»

TORINO

UN palazzo arancione, schiacciato tra periferia e una campagna di granturco giallo, una bambina bionda che canta: «La voce è intonata e bella, canta se a qualcuno, con esattezza e pazienza, accelerazioni o ritardi. Fanno così i bambini quando sono tristi».

Una storia dalla Bassa emiliana, un paese che potrebbe s- Granarolo, parcheggi d'asfalto, ringhiere di ferro, case popolari, due umanità: quella adulta e quella ragazzina, due non comunicano. «Dei bambini non si sa niente», scriveva Marguerite Duras in *La pioggia d'estate*. Quella frase è diventato il titolo del romanzo d'esordio di Simona Vinci, per Einaudi, pagine taglienti, scabrose, per raccontare quel mondo infantile, separato, che si muove, fra iniziazioni pericolose, mortali, verso quel confine inaspettato che è il diventar grandi.

Simona Vinci ha ventisette anni, capelli neri, golosa e con la preoccupazione di ingrassare. E' nata a Budrio e si sta laureando a Bologna con Ezio Raimondi sulla narrativa di Lalla Romano. Figlia unica e tirata su a dottor Spock in un rapporto famigliare amichevole, mai oppressivo: genitori che le facevano capire di «star imparando» quotidianamente a vivere.

Una ragazza con la passione della scrittura, «ho imparato a leggere e a scrivere a quattro anni. A sei leggevo *Martin Eden*, la Duras per l'ossessione che ha dimostrato per la scrittura. Non per il sentimentalismo. Mi interessa la Romano per la precisione della sua sintassi. E la Morante per la capacità di raccontare storie». Ecco: le storie. Come gli scrittori della generazione, la Vinci ama le Storie. Così ama Lucarelli, Ammaniti, il «pulp» di Dashiell Hammett. Non vuol essere confusa con quello «cannibale», nostrano. «Io la violenza la in altro modo».

Per un gruppo di adolescenti la strada fra città e campagna diventa il confine della trasgressione

Piccoli diabolici? «No, vittime della sordità dei genitori, la loro sessualità è esplosiva e fragile»

A sinistra, giochi di ragazzini; sopra, la giovane scrittrice Simona Vinci

«La mia generazione, quella degli Anni 70, è condizionata dall'immagine e dalla pornografia»

Sì, perché questo *Dei bambini non si sa niente* è un libro violento, di una violenza claustrofobica: «Quella che di città periferica sul confine con la natura». Di una violenza che parte leggera, come la brezza serale nel granturco, per esplodere come un uragano cieco.

E' «mantra» per i brutti pensieri, quello della Vinci. Un mantra raccontato dal superstite di una truce avventura, iniziata per gradi, per minimi spostamenti, slittamenti del vivere. C'è un gruppetto di ragazzi e ragazze, fra i dieci e i quindici anni, Luca, Matteo, Mirko, Martina, Greta. Scendono sullo spiazzo, sotto il casermone, qualche ora, la -. Si guardano, parlano, giocano. Qualcuno, il più grande fra loro, li fa attraversare il «confine» fra lo spiazzo e la campagna di granturco, li porta pian piano giochi più proibiti, trasgressioni di droga e sesso. Un vecchio capannone diventa l'isola della conoscenza. Riviste e foto pornografiche le mappe di un gioco tragico e dolente.

Bambini diabolici? No, per la Simona Vinci non è così: «Diabolici sono altri. Gli adulti che ignorano la loro sessualità, che hanno parole per parlarne. I bambini sono le vittime della sordità dei genitori. Dopo Freud e tanta psicanalisi l'universo infantile rimane ai margini. O è assalito dai pedofili. Quella dei bambini è una sualità esplosiva e fragile, facile deviarsi. No, i bambini del mio racconto non so- "diabolici", sono amorali. I grandi sono i fantasmi brutti».

L'universo infantile della Vinci, quello che ci dà, con scrittura precisa, di lirismo e litania fredda, è agghiacciante, di una umanità ammaccata, di una innocenza che si perde istante dopo istante, di vita che si modifica ad ogni più minuto gesto.

«Mio padre ha un laboratorio fotografico. piace raccontare per immagini. Scrivo l'immagine quando mi diventa nitida. ragione Aldo Nove quando ha detto che la nostra generazione, quella del '70, è stata condizionata dall'immagine e dalla pornografia».

Ma perché pornografia e bambini? «Mi interessava lo sguardo dei bambini, il loro sguardo amorale. Poteva coincidere il mio: non giudicare riflettere. Guardo i bambini, i mutamenti impercettibili del loro . E' anche un fatto estetico: sgraziati e belli, a quell'età. Li ascolto, sono una scoperta continua. li sento abbandonati. Ognuno li delega a qualcun altro. Sono ninnoli ai quali sulle più intime le loro famiglie tacciono».

Bambini che fanno gruppo, «tutti insieme, a zero», che sentendosi immortali si incamminano verso le trappole degli adulti, mimano i comportamenti, accettano le perversioni.

Dei bambini non si niente è un esordio acuto, un'«opera prima» aspra e delicata, di intensa misura stilistica. Una storia che poteva essere scritta solo da sguardo femminile. «Io, dello scrittore ho una visione mistica. E' un tramite, ascolta, vede, sente le cose. Certo poi ci vuole artigianato, pazienza. Io scrivo tutti i giorni. E credevo di scrivere racconto, poi i personaggi mi han preso la mano, la storia ha acquistato spessore. Il luogo ha reclamato la profondità, quella città-campagna claustrofobica. Sono sempre più convinta che i luoghi abbiano grande importanza sul destino».

Simona Vinci appare lontana da ciò che ha scritto. Dentro vacanze in Normandia, ostriche e Calvados, omaggio alla Trouville della Duras, la tesi che aspetta. Ma anche ricordo «dolce»: «Quando mi alzavo dal computer e interrompevo la storia andavo in cucina a fare biscotti». E riusciva a mangiarli. Diabolica Vinci.

Nico Orengo

Con De Agostini

'800, ritorno dei pittori italiani

QUANDO raggiungerà la quota 100 di uscite settimanali, questa nuova impresa presentata De Agostini dispense sulla Pittura dell'Ottocento rappresenterà un'opera inedita, davvero ragguardevole, in otto volumi. Coordinata da un esperto Giuliano Matteucci, l'opera si occupa di un glorioso periodo che dal Neoclassicismo al Simbolismo, attraverso i Macchiaioli, la Scapigliatura, le Grandi Scuole Regionali e il Divisionismo. Gli ultimi due volumi saranno dedicati alle Quotazioni del Mercato e a un dizionario biografico ricco oltre voci (ed un'appendice oltre 2600 firme, per un esercizio di expertise privata). Ogni dispensa, lire 3900.

Liquidato dalla celebre e perfida battuta «Buonanotte, Signor Fattori» di Roberto Longhi, che sottolineava l'incomparabile distanza tra la «piccola» pittura macchiaiola e vernacolare dell'Italia carducciana, contrapposte alla grandiosità sinfonica e impressionistica della Francia nutrita Baudelaire e Mallarmé, l'Ottocento italiano si sta prendendo in questi anni delle clamorose rivincite, non solo mercantilistiche. Non soltanto mostre e rivalutazioni di pittori, rispetto ai Lega, ai Signorini, ai Fattori, Fontanesi e Boldini, considerati minori (come i Pasini, o gli Ulvi Liegi, i Roberto Guastalla e gli Oscar Ghiglia) ma anche preziose e tardive monografie, su Hayez, Mosè Bianchi, Toma e Mancini, oppure Tranquillo Cremona. E poi tutta la liturgia dei più gradevoli macchiaioli, con le loro scuole di Piagentina e di Castiglioncello, con la rivisitazione di Abbati e Sernesi, Borrani e Cecioni.

E sono anche i veri protagonisti di questa inusuale iniziativa De Agostini, che, ricca di oltre duemila illustrazioni, permette di penetrare con completezza e affidabilità in questo universo in realtà ancora misterioso. [m. vall.]

ISO 9002

TRATTARE BENE I RIFIUTI DA' RISULTATI DI QUALITA'.

Record di qualità - Italrifiuti è la prima azienda privata in Italia, nel settore ambiente, a conseguire l'ISO 9002. L'Ancis ha certificato tutti i nostri processi: raccolta, trasporto, cernita, trattamento e triturazione. in tempi brevissimi: il nostro sistema interno è stato riconosciuto in soli tre mesi. Meno male. Perché noi ci stiamo lavorando da trent'anni.

Qualità servizio - La tecnologia Italrifiuti è sempre un po' più avanti, come nel nuovo sistema a caricamento frontale per la raccolta rifiuti assimilabili.

Il Front End Loader pesa svuota ogni cassonetto in un minuto e mezzo.

I contenitori coperti, di varie capacità, aumentano pulizia e flessibilità logistica.

La programmazione dei passaggi e la compattazione immediata ottimizzano i costi.

E come sempre lo smaltimento è sicuro in tutti i sensi.

Un mondo qualità - Nei progetti ISO Italrifiuti è la società pilota di Waste Management Italia, appartenente al gruppo WM inc.: il leader mondiale nel settore. Alle spalle abbiamo un impegno dichiarato favore del mondo. E davanti, un nuovo traguardo: l'estensione all'ISO 14000, che controlla l'impatto ambientale dei processi produttivi. Perché la qualità della vita non è da buttare via.

ITALRIFIUTI Waste Management

ITALRIFIUTI S.p.A. - Sede Commerciale e Operativa - 10043 Orbassano (TO) - Via Circonvallazione, 11 - Tel. 011/900.82.11 - Fax 011/901.72.13

Incontro con l'attrice che al Teatro di Genova affronterà per la prima volta Feydeau

«Questa volta rischio: canto e mi spoglio per divertirmi per sembrare tutta nuova»

«Sono piena di foruncoli perché somatizzo l'ansia ma avevo bisogno di gioia»

MELATO

Sfido la noia in guêpière

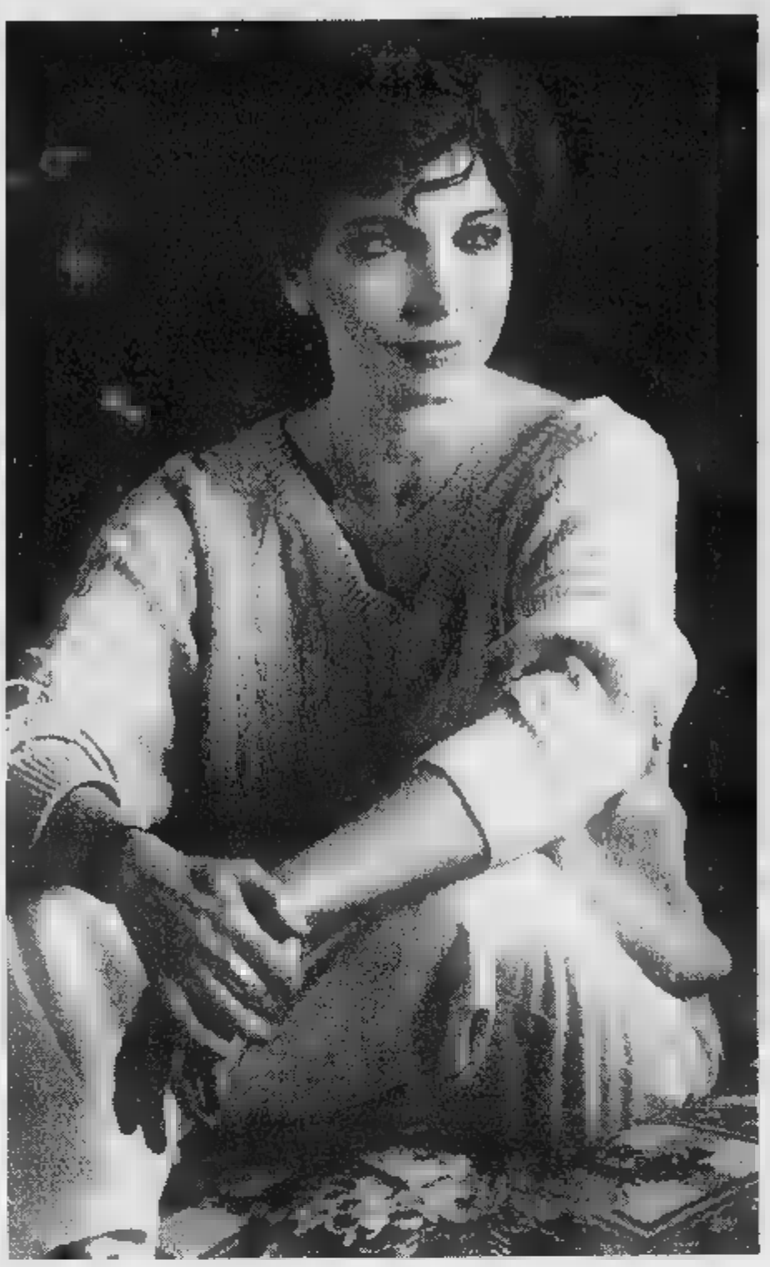

Mariangela Melato sarà una ballerina molto chiacchierata ne «La dame de Chez Maxim» la regia di Alfredo

GENOVA. Mariangela Melato si è riempita di foruncoli. «Somatizzo», dice. Con pazienza, spiega di essersi immersa in un cocktail di spavento e di felicità. Da tre giorni prova per il Teatro di Genova «La dame de Chez Maxim», strabiliante ordigno teatrale creato nel 1899 da Georges Feydeau. Da tre giorni si trova ad affrontare l'ignoto e cerca di misurare l'immenso, soffrendo e gioiendo. E' la prima volta che recita Feydeau, così è la prima volta che lavora con Alfredo Arias, il regista franco-argentino specialista in una forma di «cabaret sublimato» messo a punto in anni di sodalizio con Lavelli e con Copi. Quante novità in una volta sola! «Com'è il mio rapporto con Arias? Vorrei dire che ci odiamo. Ma non è così. Ci troviamo bene, mi pare una persona di grandi possibilità. Per ora, io sto studiando lui, e lui noi. A istinto, dico che mi piace molto».

«La dame de Chez Maxim» racconta del dottor Petypon (Eros Pagni) che, risvegliatosi da una bisboccia, trova accanto a sé, nel letto, una ballerina del Moulin Rouge, la celebre e chiacchierata Crevette. Il poveruomo è colto dal panico. Come nascondere la scappata alla moglie? Soprattutto, come nasconderle la Crevette? La commedia si sviluppa da qui, ed è una meravigliosa girandola di inganni e di sotterfugi. Non potendo sparire nel nulla, la Crevette diventa una specie di «genius loci», capace perfino di dare lezioni di buone maniere alla moglie di Petypon e alle amiche.

Nei panni spesso discinti della Crevette, la Melato dovrà anche cantare. «Sto cercando di imparare due o tre canzoni, composte sullo stile della Belle Epoque. Una di queste è già nella commedia, ed è piena di doppi sensi mostruosi. Ma non voglio dire che canterò. Feydeau dice che la Crevette canticchia, ed io canticchierò».

Come mai Feydeau, una scelta così sorprendente?

«Proprio perché è sorprendente. Lo desideravo da molto, ma era difficile trovare il personaggio. A questo punto della mia carriera volevo divertire e divertirmi. Diciamo la verità: mi portavo dietro un bel po' di malinconia. "Un tram che si chiama Desiderio", "L'affare Makropulos", "Tango barbaro"... Non c'era troppo da ridere. Finalmente m'è venuta voglia di fare una cosa lieta, ho voluto sorridere anch'io».

E ecco Feydeau.

«Il pubblico si merita il meglio. Stupidamente pensiamo che, per andare verso di lui, bisogna tendere al basso. Non voglio far nomi, ma abbiamo visto casi televisivi e non nascevano come grandi successi, ma si sono rivelati un disastro. Non bisogna sottovalutare il pubblico. E non altro, bisogna dargli il meno peggio. Quando vado a teatro, vedo che lo spettatore desidera divertirsi senza vergognarsi».

Pensa che esista una ricetta infallibile?

«Il pubblico, dice Ronconi, non esiste. Esistono diversi tipi di pubblico. E allora devi trattare con il pubblico che vuoi che venga a vederti».

Qual è il suo pubblico?

«Ah, saperlo! Mettiamola così: è il pubblico vivo, che si lascia emozionare. Il pubblico che non ha voglia di essere sorpreso non mi piace. A volte sento nell'aria una specie di rassegnazione: quel che c'è, c'è. Questa apatia stende un velo di morte su tutto».

Quindi, contro l'apatia è necessario il rischio.

«E io rischio, rischio per davvero. Primo: con un testo faticoso, quindi con un regista che non conosco. A pensarci, io ho sempre lavorato con persone che conoscevo bene, Ronconi, lo stesso Elio De Capitani. A tutto ciò aggiungiamo che devo cantare, che devo uscire in guêpière, che non ho tirate su cui poggiarmi. Capisce perché sono piena di foruncoli? Ma se voglio sorprendere il pubblico, devo prima sorprendere stessa».

Se dovesse convincere uno spettatore apatico a venirla a vedere in teatro, che cosa gli direbbe?

«Che bollirà, che di sicuro si divertirà. Forse scoprirà una nuova Melato, che magari gli piacerà di meno, ma sarà nuova».

E forse si dimostrerà ciò che diceva lo scrittore Marcel Achard: cioè che Feydeau è l'unico drammaturgo capace di uccidere il pubblico di risate. Lo sapremo al debutto del 18 ottobre.

Osvaldo Guerrieri

Eros Pagni sarà il dottor Petypon che trova nel letto ballerina dopo una notte di bisboccia

Due le star

In cartellone la Jonasson

GENOVA. Con Mariangela Melato anche Andrea Jonasson è protagonista della prosa dello Stabile di Genova, diretto da Ivo Chiesa. La Jonasson sarà l'interprete principale, con la regia di Marco Sciaccaluga, d'una classica pièce di Marivaux «Le false confidenze». Avrà accanto a sé Giampiero Bianchi, Sergio Romano, Gianna Piaz lo stesso Marco Sciaccaluga.

Lo Stabile porterà in tournée «Un in campagna», sempre la Jonasson e «L'imbalsamatore» Renzo Rosso, con la regia Guido Monticelli, protagonista Vittorio Franceschi. Per la piccola sala «Duse», invece, si tenterà un esperimento con un autore contemporaneo, l'irlandese Martin McDonagh, «La bella regina di Leenane», la regia Valerio Binasco. [p. l.]

Ottobre, Raiuno

«Faccia tosta» con Teocoli e Claudia Koll

ROMA. Si chiama «Faccia tosta» il nuovo varietà di Raiuno che andrà in onda dal 9 ottobre, ogni giovedì e per 13 settimane. A condurre il programma, un professionista della faccia del titolo, Teo Teocoli. Lo accompagnerà nel viaggio dentro la voglia di tv dei partecipanti alla trasmissione, una Claudia Koll in versione di ballerina e cantante. Dopo il successo «Linda e il brigadiere» in attesa di indossare ancora i panni della poliziotta, nella seconda serie della fortunata fiction, la Koll dunque si scatenerà nel nuovo show. Sperano tutti di vederla danzare Teocoli tango. Autori di «Faccia tosta», Luci, Carruti, Porcelli e Moccia.

Dice Luci: «E' nuovo format, niente acquistato all'estero. Ce lo siamo inventato e scritto noi».

Luci, può spiegare bene di che si tratta?

«Una gara, gara fra persone che si ritengono dotate di faccia tosta».

Claudia Koll

Un'altra corsa di disperati per apparire in tv?

«Assolutamente no. Saranno cinque personaggi ogni settimana che giocheranno la faccia del titolo».

E in che cosa si esibiranno?

«Esibiranno i loro talenti».

Una specie di «Corrida»?

«No lì erano allo sbaraglio. Questi convinti d'essere il più bravo violinista, il più bravo cantante "meglio di Morandi", il più bravo .

hanno risposto tanti all'appello di Raiuno?

«Oltre duemila persone. Abbiamo fatto provini in tutta Italia».

Un bel mucchio di fessi.

«E perché fessi? Hanno la sfacciataggine di provarci. Certo che la di apparire è tanta. Ma qualcosa sotto ce l'hanno».

Sotto sotto c'è stato qualcuno che l'ha impressionata di più?

«Una ragazza. Convinta essere più bella e più brava di Valeria Marini».

Era vero?

«No. Distantissima da Valeria. così convinta da risultare simpatica».

Non fanno un po' pena questi aspiranti alla notorietà?

«No perché non degli sprovveduti. C'è il bravo violinista che ancora non è stato scoperto, il cabarettista che sogna il successo. anche gli inadatti alla bisogna, dal punto di vista tecnico sono bravissimi: gli la faccia giusta per sfondare ma possiedono quella tosta per provarci».

Teocoli come si comporta?

«Teocoli è bravissimo, lui la prima faccia del programma».

Claudia Koll?

«Una inedita Claudia. Balla farà faville». [nav. bon.]

Govi, i trucchi del comico

Su Raidue in tre successi leggendari

Gilberto Govi. Al grande genovese «Palcoscenico» dedica da sabato tre Nella prima andrà in onda la commedia in dialetto «Pignasecca e Pignaverde»

RAIDUE ha cominciato parlarci di Gilberto Govi nei giorni scorsi, con le immagini di un vecchio programma fatto di confessioni, di testimonianze, di spezzoni teatrali. Da sabato 13, per tre sottimane, «Palcoscenico» trasmetterà tre cavalli di battaglia di colui che, fuori d'ogni dubbio, è stato uno dei più grandi attori comici del secolo, nato a Genova nel 1885 e a Genova morto nel 1965. Si comincia con «Pignasecca e Pignaverde» di Emerico Valentinetti, seguiranno «Colpi di timone» di Enzo La Rosa e «Maneggi per maritare una figlia» di Nicolò Bajgalupo: tre commedie legate a Govi e soltanto a lui, cresciuto con lui e probabilmente morte con lui.

Fu il repertorio il punto friabile di una carriera grandiosa e acclamata. Govi recitò in 81 commedie, ma di queste fu memorabile. Si è detto che, se avesse recitato in veneziano o in napoletano, avrebbe surclassato tutti. lui e disposizione il genovese, il più asprigno e misterioso dei linguaggi; e i testi erano provinciali, così polverosi. Eppure, nonostante ciò, Govi è stato grande, applaudito anche da chi non capiva una sola delle parole, richiesto persino in America. Il segreto era lui. In un teatro che, per disposizioni superiori, cercava di mettere in ombra le attività degli attori dialettali, Govi portò la sua smorfia clownesca, il broncio, il gioco crucciato e ilare dei sopraccigli, il lampo bianco della cornea che, se lui voleva, sapeva diventare grande come una luna matta.

Govi fu maestro nel trucco. I suoi personaggi nascevano in margine al copione, disegnati con mano febbrile. Il fatto è disegno è importante. Le macchiette, i mariti tiranneggiati, i falsi barberi, gli avari, i piccoli mercanti con la pelle di cartapecora venivano fissati per sempre una esigua striscia di carta. Ripreso negli anni, il personaggio restava uguale a se stesso, non cambiava di una sola ruga. Ciò si spiega col fatto che, prima di decidersi a diventare definitivamente attore, Govi lavorò come disegnatore meccanico. Il disegno gli rimase sempre in testa come elemento d'ordine, di disciplina e di chiarezza. Ecco perché i sopraccigli li disegnava uno per uno, se li inventava con la matita e col pennello, schizzati in fuori, tirati in un circonflesso rivoltato. Coi sopraccigli si studiava i baffi, i menti, le inclinazioni degli occhiali a pince-nez; e quei disegni venivano poi riportati sulla faccia.

Non è esagerato dire che, oltre a tipi irresistibili, Govi inventò il teatro genovese. Prima di lui c'era il deserto e dopo di lui nessuno riuscì a continuarne l'opera. Nel '57, quando Govi morto da un anno, chiesero a Carlo Dapporto di portare in scena «Pignasecca e Pignaverde». Il comico rifiutò. Sia perché temeva il confronto, sia perché sapeva, lui Sanremo, di non riuscire a restituire la parlata genovese. E in Liguria a queste differenze badano. Lo fece dieci anni più tardi e con grande Ma fu una cosa sua. L'ombra Govi era già più lontana. Si era perso quasi il ricordo di quella parlata e di quella sua risata che ricordavano stranamente il suono mare quando si rompe in un merletto di spuma. Da sabato le ritroveremo in tv, in quella tv che Govi frequentò della quale disse: «La "camera" ti legge i pensieri, te li cava fuori e te li sciorina lì, come cenci, davanti a tutta Italia. Questo è, almeno per me, il segreto del teatro in televisione: la lettura pensiero». [o. g.]

Nuovo tour americano

Esauriti i biglietti del concerto di Elton John

LOS ANGELES. L'effetto Elton John continua a colpire: dopo le centinaia di migliaia di prenotazioni disco con la va versione di «Candle in the wind» - che sarà in vendita in contemporanea in tutto mondo da lunedì -, anche il tour americano sembra aver preso di nuovo vigore. La prevendita biglietti subito un'impennata clamorosa: già esauriti i biglietti per l'apertura del tour prevista al Lawrence Joel Veterans Memorial di Winston Salem, nel North Carolina, che contiene oltre 14 mila posti. Il Big picture Tour farà tappa nelle maggiori città degli Stati Uniti e in Canada.

L'atteso singolo «Candle in the wind» è inciso negli studi londinesi, poco dopo i funerali solenni della principessa Diana. Il cantante non ha voluto il nastro registrato durante la funzione, poiché sua voce tradiva l'emozione. [s. n.]

L'attore aveva 89 anni

Burgess Meredith il manager di «Rocky»

WASHINGTON. L'attore Burgess Meredith, il veterano di Hollywood che interpretato il manager Mickey nella serie «Rocky», è morto nella sua abitazione Malibu (in California). Aveva anni. Nato a Cleveland (Ohio) nel 1908, Meredith aveva cominciato nel 1936 carriera artistica durata oltre 60 anni e che lo aveva visto recitare in film come «Sotto i ponti di New York», «Uomini e topi», «La magnifica bambola», «L'oro dei MacKenna», «Il giorno della locusta». Per cinque anni, dal 1944 al 1949, era stato sposato con Paulette Goddard.

Burgess Meredith

(Ansa)

Caracciolo risponde alle critiche sul programma che Rai3 manda in onda stasera

«Ciano aiutò davvero gli ebrei»

MICHELE Sarfatti sull'Unità di ieri pubblica un articolo di critica al mio programma televisivo Ciano che andrà in onda stasera alle 20,50 su Rai 3. Il titolo dice «Caracciolo sbaglia, Galeazzo Ciano non aiutò gli ebrei». Un titolo semplice e chiaro che sottolinea la tesi di fondo di Sarfatti che mi accusa di nutrire un «profondo affetto per la triade "italiani brava gente", "fascisti bravi italiani", "gerarchi bravi fascisti"».

Ad accuse così precise debbo una risposta che lo sia altrettanto. Scriverò quindi «Michele Sarfatti si sbaglia. Ciano aiutò davvero gli ebrei». E' una risposta esatta che però richiede alcune precisazioni. Ho cato di fare un ritratto del personaggio avvalendomi più completa collezione di filmati su di lui che sia mai stata messa insieme e che con la sua carica di immediatezza e di verità - le immagini al di là delle intenzioni di chi le riprende e le mette insieme spesso parlano da sole - mi permettono di capire qualcosa di quello strano e tragico personaggio. Ci sono inoltre un numero di documenti del ministero degli Esteri che ci hanno aiutati in questa ricostruzione.

Ciano, figlio un grande gerarca fascista, ragazzo di indubbie capa- e indubbio talento, sposa la figlia duce, Edda, e inizia quindi, grazie al potentissimo suocero, rapidissima carriera politica che lo porterà nel 1936, a soli 33 anni, a diventare ministro degli Esteri. La sua mentalità - ragazzo soddisfattissimo» lo definirà Orio Vergani - è quella di un giovane intelligente, pace e ambizioso. Come molti altri giovani ambiziosi - c'è del resto tutta una letteratura in proposito - ha sposato la figlia del padrone. Un padrone molto diverso da quelli soliti. L'ufficio di Mussolini era a Palazzo Venezia. Il suo possedimento, allora incontestato, era l'Italia. Ma il sapore della resta quello.

Non c'è dubbio che Ciano è una figura ambigua. Per anni fu soltanto l'esecutore delle volontà del Duce, che del resto amava e ammirava in maniera «Sentendolo parlare alla radio - scriverà nel suo diario - mi sono messo a piangere come un bambino». Ciano ha un ruolo fondamentale in molti grandi errori del fascismo.

Galeazzo Ciano

Ma, occorre aggiungere, ha fatto anche altre cose. Ha cercato di evitare la guerra a fianco Germania nel settembre del '39. Scrive nel suo diario (cito a memoria): la guerra a fianco dei tedeschi. Sarebbe un delitto e un'idiozia. Caso mai contro i tedeschi, proprio dovremo combattere».

Semplicemente quello che Hitler andava facendo per lui troppo. Gira nel suo diario un'aria di repulsione e di ribrezzo per quel mondo di assassini che era il Terzo Reich. E di dolore per non riuscire a portare Mussolini sulle sue stesse posizioni. La sua azione durante la guerra fu tutto sommato coerente: ostile ai nazisti, sperava in una pace di compromesso, poi, prima di molti altri, si convinse che l'Italia doveva arrendersi agli alleati e uscire guerra. Ma torniamo a Sarfatti. E' poco noto che ci fu durante la guerra una cospirazione vedeva uniti diplomatici, alti ufficiali, funzionari di polizia, ecc. intenti a impedire che gli ebrei stranieri rifugiati in Italia o nei territori occupati da truppe italiane (Jugoslavia, Grecia, Francia) venissero consegnati ai tedeschi.

La cosa ormai è unanimemente riconosciuta dagli storici che si sono occupati del problema: Cecil Roth, Jonathan Steimberg, Zuccotti, Poliakow, la Arendt, ecc. Questa operazione ha avuto per coordinatore un diplomatico, Luca Pietromarchi, vicinissimo a Ciano. Daniel Carpi, uno storico israeliano, l'ha descritta minutamente. E gli uomini in coinvolti (non solo Pietromarchi) erano spesso legati a doppio filo Ciano. A Ciano, secondo Jonathan Steimberg («Tutto o niente», edizioni Mursia) va il merito d'aver trovato soluzione per gli ebrei in Jugoslavia. C'è, mi dice Pietro Pastorelli, consulente storico del programma, la corrispondenza tra il comando II Armata Jugoslavia e il ministero degli Esteri, sempre sulla questione della protezione agli ebrei. I tedeschi nella Francia occupata dagli italiani attribuivano a Ciano la responsabilità d'un atteggiamento amichevole verso gli ebrei. le pietruzze d'un mosaico, ma insieme danno un quadro inconfutabile. Concludo: ho cercato di descrivere nel programma la crisi di coscienza d'un gi troppo abile, troppo spregiudicato e troppo ambizioso, crisi che lo porterà ad una morte dignitosa.

Nicola

Il nuovo personaggio indossa camicie e giacche disegnate da Versace

Il [redacted] del detective [redacted] Johnson

Su Italia 1, da sabato, la nuova serie «Nash Bridges»

MILANO. Ancora un ruolo da detective per Don Johnson, ex bello del cinema americano, [redacted]gi più noto come ex marito di Melanie Griffith e interprete di telefilm. Arriva acquistata da Italia 1, la serie «Nash Bridges», intitolata al protagonista-Don Johnson, ispettore di San Francisco. Il primo appuntamento per gli appassionati [redacted] genere poliziesco-avventuroso sabato alle 20,45.

In patria l'attore [redacted] riuscito a rinverdire la popolarità che gli diede «Miami Vice». Dopo la lunga battaglia [redacted] l'alcol, sembra che Johnson abbia ritrovato la strada artistica intrapresa nell'84, quando tra i giovani, soprattutto americani, era diventato quasi un'icona, con il sorriso che illuminava un volto perennemente abbronzato e lo stile casual-impeccabile di Armani. Questa volta, per sua scelta, il detective Nash Bridges indossa abiti Versace. L'attore [redacted] lo stilista erano amici. Entrambi [redacted] Miami e avevano contribuito a renderla famosa, [redacted] tal punto da far dire a Don Johnson: «Dal punto di vista [redacted] moda, io [redacted] Versace siamo cresciuti insi[redacted]. In particolare, si sa che la divisa molto fuori ordinanza del detective di San Francisco prevede molte camicie rosa e giacche di lino.

Don Johnson [redacted] Nash Bridges

Quella che vedremo su Italia 1 è la prima serie di telefilm, sedici puntate di due ore ciascuna. La Cbs trasmette «Nash Bridges» da un [redacted] mezzo. Tra [redacted]li interpreti, Serena Scott Thomas (Kelly, la seconda moglie di Nash), volto [redacted] Lady Diana nella mini-serie tv «Diana. La [redacted].

Tra gli immancabili inseguimenti mozzafiato, l'incontro [redacted] cattivi patentati, maniaci sessuali, serial killer, gli sceneggiatori hanno inserito le [redacted]cissitudini private del protagonista nel quale si può ricono[redacted] una gran fetta d'America: la morte del fratello in Vietnam, il padre malato di Alzheimer, una sorella avvocato, [redacted] foto [redacted] nudo su una rivista per soli uomini della figlia Cassidy, molte (e belle) immagini di San Francisco, la passione popolare per il baseball, e per finire il detective Nash Bridges che s'infiltra nella comunità gay per condurre un'indagine. C'è persino il tributo a quel genio di Woody Allen nella puntata in cui il detective e la moglie si trovano coinvolti in una storia che ricalca il copione di Misterioso omicidio a Manhattan.

A fare l'inevitabile confronto (autobiografico?) tra il protagonista e il personaggio di Sonny Crocket di Miami Vice ci [redacted] pensato per primo Don John[redacted] «Sonny era un gaudente e, in fondo, un vincente a priori che si [redacted] nello sfarzo dei primi Anni Ottanta. Nash è un uomo più lacerato, che ha alle spalle una vita piena di turbolenze. Il suo presente fatto [redacted] legami intensi con la famiglia, le ex mogli... [redacted] resto, un decennio e oltre non può essere passato invano». Nash Bridges come Sonny lavora in coppia, con il fedele Joe Dominguez («Ghostbusters II», «Dal tramonto all'alba», «Tin Cup»).

Paola Cavallero

I FILM DI OGGI IN TV

Due spioni per ridere

[redacted]

1962, alle 20,35, su Retequattro; dur.: 97'

Regia [redacted] Giorgio Bianchi, con Totò, Peppino De Filippo, Robert Alda, Nadine Sanders, Luigi Pa[redacted] Il magliaro Antonio La Puzza (Totò) accetta per soldi di sostituire l'ammiraglio Canarinis al processo che gli [redacted] facendo gli alleati, men[redacted] il compare Peppino Paglialunga (De Filippo) deve fingere di riconoscerlo. Gli americani si accorgono che si [redacted] di due imbroglioni, ma i russi non ci credono e li rapiscono, salvo scoprire che le loro presunte informazioni servono solo per abbattere i propri aerei. Scritto da Age [redacted] Scarpelli, il [redacted] sfrutta la costruzione del [redacted] di Berlino per una satira politica ma i momenti davvero comici [redacted] pochi. Le scene [redacted] di Berlino sono girate all'ippodromo di Tor di Valle.

[redacted]

1994, [redacted] 20,50, [redacted] dur.: [redacted]'

Diretto da Alessandro D'Alatri, con Anna Galiena, Massimo Ghini, Kim Rossi Stuart, Maria Grazia Grassini. Un giovane che ha disturbi alla personalità [redacted] innamora di Gina che però [redacted] sposata [redacted] ha un bambino. Il marito di Gina, Riccardo, ovviamente non gradisce le attenzioni continue dello spasimante, [redacted] la donna invece lo [redacted] con materna comprensione.

IL SEDUTTORE

1954, [redacted] 14,05, [redacted] Raiuno; dur.: 85'

Di Franco Rossi con Alberto Sordi, Lea Padovani, Jacqueline Pierreux, Lia Amanda. Alberto (Sordi) ha tre donne: una moglie, una fidanzata [redacted] un'amante. La difficile gestione dei tre ménage segreti lo induce a far conoscere le donne e a proporre una convivenza a quattro. Viene mandato al diavolo ma in un finale fantastico decolla su una macchina [redacted] il paradiso, in cui forse [redacted] desiderio potrà realizzarsi. [redacted] una commedia di Diego Fabbri, al quale [redacted] deve la vena fantastica. Sordi è [redacted] brillante del solito [redacted] sta [redacted] in [redacted] parte scritta per Albertazzi.

LINEA [redacted]

1979, [redacted] 22,40, su Retequattro; dur.: 116'

Diretto da Terence Young con Audrey Hepburn, Ben Gazzara, James Mason, Michelle Phillips, Omar Sharif, Romy Schneider, Irene Papas, Claudia Mori, Maurice Ronet. Chi ha ucciso il padre di un'ereditiera? (Hepburn). Tanti i possibili colpevoli: un deputato britannico (Mason) nei guai per debiti di gioco; una coppia poco cristallina (Schneider e Ronet); un dirigente d'azienda arrivista (Gazzara); e non è finita. Da un bestseller a base [redacted] sangue, un thriller farraginoso, soporifero [redacted] un po' meno audace, [redacted] confezione anonima [redacted] internazionale.

ANTENNA

OGGI
Mara Venier e Gerry Scotti presentano *Donna sotto le stelle* (Canale 5, alle 20,45), *Quark Speciale* propone il documentario di David Attenborough «La vita segreta delle piante» (Raiuno, 23,20), a *Storie* la replica dell'intervista a Gabriele Salvatores (Raidue, 0,25).

[redacted]
Internet-Tv, televisore collegato alla rete telefonica che permette di navigare [redacted] guardare contemporaneamente la normale programmazione televisiva (lo schermo, il cui formato [redacted] lo stesso del cinema, può essere diviso in due grazie alla funzione «dual screen»). Possibilità di accedere ad Internet restando seduti in poltrona grazie [redacted] un telecomando e di integrare questi apparecchi con video-telefono [redacted] lettore per il nuovo disco digitale Dvd. Prezzo: circa cinquemila marchi, poco meno di cinque milioni di lire. Altra soluzione, proposta da Grundig: la Web-Lox, scheda collegabile [redacted] un vecchio televisore per naviga[redacted] in rete utilizzando solo il telecomando (circa 800 marchi).

MINISTERO [redacted] POSTE
Nel 1996 le radio private hanno pagato fino all'ultima lira i 1300 miliardi che dovevano al ministero delle Poste. Le televisioni, invece, sono ancora debitrici di poco più [redacted] 400 milioni dei 5,5 miliardi dovuti.

MISS [redacted]
Claudia Trieste, la nuova Miss Italia, golosissima di dolci: «Rinuncerei [redacted] piatto di lasagne, ma non [redacted] una torta, soprattutto se è un "tiramisù"».

[redacted]
Secondo Elisabetta Ferracini il principe azzurro non esiste, «potrebbe simboleggiare (ed è già tanto) l'immagine di una persona perbene, [redacted] un uomo che mi dia serenità, con cui poter costruire una vita insieme». Alessia Mertz dice che nella realtà non [redacted] «uomini così perfetti, si può sperare solo in qualche "brutta copia" del principe azzurro». Rita Forte ha visto cento volte «Pretty woman», «che poi [redacted] altro che la chiave moderna della favola [redacted] Cenerentola. Speravo di avere anch'io [redacted] stessa fortuna, pur non facendo lo stesso mestiere della protagonista del film. Ma il principe azzurro lo sto ancora cercando». Vorrebbe [redacted] una persona sincera, affettuosa, colta [redacted] divertente: «Lo desidero davvero tanto. Non voglio sembrare pessimista, [redacted] credo che alla mia età sia un sogno quasi irrealizzabile».

[redacted]
Massimo Giletti ama le donne mediterranee, solari, «che emanano sensualità [redacted] gioia di vivere». Non gli piacciono «le ragazze troppo magre, [redacted] poco seno, modello indossatrice, con la pelle diafana e l'espressione sofferta [redacted] distante». Suo ideale: «Una bella bruna con le curve al punto giusto e lo sguardo assassino».

[redacted]
Wendy Windham, stufa che la gente si accorga di lei solo grazie al décolleté, da oggi in poi indosserà abiti che «mettano più in risalto le gambe».

Giorgio [redacted]
Foto: Salvatores

[redacted]

RAIUNO

[redacted]: 6,30 (6368072); 11,30 (63501); 13,30 (7101); [redacted] (4365); 20 (55614); 23,05 (713504); 24 (270);
6 — **Euronews**, attualità (2614)
6,45 **Unomattina estate**, attualità (8446343)
9,30 **TG1 Flash L.I.S. (9.30)**, attualità (6774072)
10 — **Ramon il messicano**, film western (Usa, 1967). Regia di Maurizio Pradeaux, con Robert Hunder (859237)
11[redacted] **Verdemattina estate**, rubrica (7519343)
12,25 **Che tempo fa**, rubrica (7874904)
12,30 [redacted] **Flash**, attualità (61237)
12,35 **La [redacted] in giallo**, telefilm [redacted]
13,55 **TG1 Economia**, attualità. Con Maurizio Beretta. - Quotidiano di informazione sull'azienda Italia (7409966)
14,05 **Il seduttore**, film commedia (Italia 1954). Regia di Franco Rossi, [redacted] Alberto Sordi, Jacqueline Pierraux (4935121)
15,55 **Solletico**, [redacted] ragazzi (55372427)
18,10 **Simpatiche canaglie**, telefilm (5525411)
18,30 **Hai paura d[redacted] buio?**, telefilm (65481)
18,55 **La signora del West**, telefilm - *"Il cerchio"* (304966)
[redacted] **Che tempo [redacted]**, rubrica (8624343)
20,35 **Rai Sport Notizie**, rubrica sportiva (2353646)
20,40 **La zingara**, gioco. Con Cloris Brosca (5717072)
20,50 **Va ora in onda...**, varietà. Con Carlo Conti e Lu[redacted] Colussi (77601169)
23,20 **Quark Speciale**, docu[redacted] (269904)
0,25 **Agenda - Zodiaco - Che tempo fa**, rubrica (9622873)
0,30 **Tempo: Sequenze**, attualità (5005657)
0,55 **Filosofia**, rubrica (79629532)
1,05 **Sottovoce**, rubrica. Con Gigi Marzullo (6540742)
1,20 **Vento del sud**, film drammatico. Regia di E. Provenzale (8356580)
3 — **Vengo anch'io**, varietà (7910454)
3,15 **Vanoni - Aznavour**, musicale (3094367)
4,35 **Sapore l'Italia dei dialetti**, rubrica [redacted]
[redacted] **Disonora il padre**, sceneggiato

RAIDUE

Telegiornale: 11,45 (3751256); [redacted] (842); 20,30 (004); 23,20 (6621430);
7 — **Fragole verdi**, telefilm (08966)
7,25 **Go Cart Mattina**, varietà ragazzi (66426880)
7,30 **Classic cartoon**, cartoni (6399459)
7,35 **Pingu**, cartoni (2953066)
7,40 **Heidi**, cartoni (1380184)
8,05 **L'albero azzurro**, varietà ragazzi (42918237)
8,40 **Animaniacs**, cartoni (4120492)
9,20 **Popeye**, cartoni (7291362)
9,35 **Lassie**, telefilm (5100985)
10 — **[redacted] viaggio con Sereno Variabile**, rubrica (10546)
10,10 **Quando si ama**, soap opera (3572121)
11 — **Santa [redacted]** [redacted] opera (2293650)
[redacted] — **Il meglio di Ci vediamo in Tv - 1a parte**, varietà. Con Paolo Limiti (54169)
13,30 **Tom e Jerry**, cartoni (79830)
13,55 **Pallavolo: Russia -Italia**, sport (4845527)
15,40 **Quanto [redacted] bella Roma**, film musicale (Italia, 1959). Regia di Marino Girolami, con Claudio Villa, Maria Fiore, Lorella De Luca (312081)
16,1[redacted] **TG2 Flash (all'interno del film)**, attualità (664985)
17,15 **TG2 Flash (16.15)**, attualità (1910966)
17,20 **Bonanza**, telefilm (265492)
18,10 **Meteo 2**, rubrica (4989072)
18,20 **Rai Sport Sportsera**, rubri[redacted] sportiva (5547633)
18,40 **In viaggio con Sereno Variabile**, rubrica. Con Osvaldo Bevilacqua. (480362)
19 — **Rex**, telefilm - *"Rischi di cuore"* (22362)
19,55 **Aspettando Macao**, varietà. (9621508)
20,50 **Senza pelle**, film drammatico (Italia, 1994). Regia di Alessandro D'Alatri, [redacted] Kim Rossi Stuart (453904)
22,25 **Speciale 24 ore**, attualità - *Il recinto* (8191782)
23,50 **Le stelle del mese**, rubrica (3422035)
23,55 **Meteo 2**, rubrica (4872578)
— — **TGS Pit Line**, rubrica sportiva (17522)
0,20 **Appuntamento al cinema**, rubrica (2577544)
0,25 **Storie**, rubrica [redacted]
1,55 **Mi ritorni in mente replay**, musicale (3316560)
2,50 **Diplomi [redacted] a distanza** fino [redacted] 5,55 (66454218)

RAITRE

Telegiornale: 12 (1281); 14,20 (637237); 19 (94); 22,30 (25237); 0,30 (032612);
6 — **TG3 Morning News**, attualità [redacted]. (62430)
8,30 **Geo Magazine**, documenti (5192856)
8,40 **Eri tu l'amore**, Film (7606091)
10,30 **Rai educational: [redacted] della Repubblica**, attualità (7527)
11 — **Grand Tour - 1a parte**, attualità (57879)
12,15 **Rai Sport Notizie**, rubrica sportiva (7845492)
12,20 **In nome della famiglia (R)**, sceneggiato (121332)
13 — **Grand Tour - 2a parte**, attualità (80343)
14 — **TGR Telegiornali regionali**, attualità (15411)
14,50 **Bird la legge del cuore**, telefilm (1599072)
15,40 **Onda Azzurra**, rubrica sportiva (8846169)
15,[redacted] **TGS Pomeriggio Sportivo**, rubrica sportiva (0)
15,50 **Pallavolo: Russia - Italia**, sport (8635053)
16 — **Vela**, rubrica sportiva (40430)
16,15 **Triathlon**, sport (441256)
16,30 **Onda azzurra**, rubrica sportiva (81482)
16,40 **Ciclismo: [redacted] '97**, sport (9481546)
17 — **Geo Magazine**, documenti (8246072)
18,25 **In nome della famiglia**, sceneggiato (581169)
[redacted]8,35 **TGR Telegiornali regionali**, [redacted] (522140)
20 — **Blob. Di tutto di più**, rubrica (121)
20,30 **Friends**, telefilm (67430)
20,50 **Format: Galeazzo Ciano**, attualità (460817)
22,45 **TGR Telegiornali regionali**, attua[redacted]
22,55 **Format [redacted]: Top Secret**, attualità (885452)
23,50 **Format presenta: Report**
1,10 **Fuori orario. Cose (mai) viste**, rubrica (4818152)
2,10 **La notte per voi: [redacted] passione**, rubrica
2,15 **Osservatorio: posto fisso addio chi l'ha detto e perché**, attualità
2,40 **Ogro**, film drammatico (Italia / Francia / Spagna, 1979) (8777473)
4,20 **Canzoni tra due guerre**, musicale (5655636)
4,35 **Marco Visconti (1975)**, va[redacted] (1297034)
5,25 **Attenti a quei tre**, varietà

[redacted]

[redacted]: 8 (4087817); 13 (3527); [redacted] (6343); 23 (7366); 1 (6454251); 1,45 (070367); 3 (2475305); 4 (2160); 5,30 (46170366);
8,45 **Love boat**, telefilm - *"Il segreto del capitano"* (7016169)
9,45 **Maurizio Costanzo Show (R)**, varietà. Con Maurizio Costanzo (5871886)
11,30 **Ciao Mara**, rubrica. Con Mara Venier (595527)
13,25 **Sgarbi quotidiani**, attualità. Con Vi[redacted] Sgarbi (4777459)
13,45 **Beautiful**, soap opera (541966)
14,15 **Amici per la vita**, [redacted] drammatico (Usa, 1984). Regia di David Hemmings, con Mimi Rogers, Ed Jr. Begley, Samantha E[redacted]ar (8201594)
16,15 **Sisters**, telefilm - *"Una brutta sorpresa" "Un pesante segreto"* (2831362)
18,15 **Casa Vianello**, telefilm - *"Casanova"* (37166)
18,45 **5 dal mestiere?**, varietà. Con Claudio Lippi e L[redacted] Ravegnini (1426614)
20,30 **Paperissima sprint**, varietà. Con Michelle Hunziker e Gabibbo (32492)
20,45 **Donna sotto le stelle**, va[redacted]. Con Mara Venier e Gerry Scotti (363904)
— — **Il ritorno di Missione impossibile**, telefilm - *"I diavoli"* (9338636)
1,30 **Paperissima sprint (R)**, varietà. Con Michelle Hunziker e Gabibbo (3000582)
2,10 **Target (R)**, attualità - Tempo virtuale (6089378)
2,45 **Bollicine 90**, varietà (2994562)
3,30 **Nonsolomoda (R)**, attualità - Un settimanale di attualità (5139218)
4,30 **Corto circuito (R)**, rubrica (7120893)
5 — **Galapagos (R)**, documenti

[redacted]

Studio Aperto: 12,25 (522633); 18,30 (77140);
6,10 **Murphy Brown**, telefilm - *"Trattative"* (6264527)
6,40 **Ciao ciao mattina e c[redacted]ni animati**, varietà ragazzi (26649168)
9,20 **Mc Gyver**, telefilm (8144968)
10,25 **Le [redacted] di San Francisco**, telefilm (6244817)
11,25 **Chips**, telefilm (7962324)
12,20 **Studio sport**, rubrica sportiva (7171527)
12,50 **Fatti e misfatti**, attualità. Con Paolo Liguori (9747614)
12,55 **Ciao ciao e cartoni animati**, varietà ragazzi (9749965)
13,30 **Beetleborgs: Quando [redacted] scatena il vento...**, telefilm 2a parte (10492)
13,55 **Ciao Ciao parade**, varietà ragazzi (6760904)
[redacted] — **Baywatch**, telefilm (18492)
[redacted] — **Hercules**, telefilm (89666)
[redacted] — **Bim Bum Bam e cartoni animati**, varietà ragazzi (52463)
16,05 **Notizie da prima pagina**, cartoni (502411)
16,55 **Ambrogio, Uan e gli altri**, varietà ragazzi (2035650)
17 — **Un incantesimo dischiuso tra i petali...**, cartoni - *"Vittoria"* (61527)
17,25 **Sorridi c'è Bim Bum Bam**, varietà ragazzi (2856342)
17,30 **Sweet valley high**, telefilm - *"Scena madre"* (5492)
18 — **Willy il principe di Bel Air**, telefilm (6121)
18,55 **Studio sport**, rubrica sportiva (6439512)
19,05 **Fuegot**, varietà (8299808)
19,45 **Sarabanda**, varietà (2697275)
20,45 **Forza d'urto**, film poli[redacted] (Usa, 1991). Regia [redacted] Craig R. Baxley, con Brian Bosworth (290695)
22,40 **Faccia di rame**, film poliziesco (Usa, 1989). Regia di Jack Sholder, con K. Sutherlan, J. Gertz (4123121)
0,40 **Fatti [redacted] misfatti**, attualità. Con Paolo Liguori (7982909)
[redacted] **Studio sport**, rubrica sportiva (7684763)
1,20 **Italia 1 sport**, rubrica sportiva (8199657)
2 — **Star Trek - The next generation**, telefilm (4262163)
3,30 **Barretta**, telefilm (2599454)
4 — **Dottori con le ali**, telefilm - *"A shade of doubt"* (5106251)
5 — **Kung fu**, telefilm - *"La montagna dell'oro"*

RETE 4

Tg4: 11,30 [redacted]; 13,30 (4275); 18,55 (5274256);
8 — **Lasciati amare**, telenovela (3634614)
8,50 **Commissario Cordier: Combinazione mortale**, film poliziesco (Francia, 1994). , con Pierre Mondy, Antonella Lualdi (9386324)
9,30 **TG4 Rassegna Stampa (R)**, attualità (5194256)
9,50 **Vendetta d'amore**, telenovela (2651459)
9,50 **Perla Nera**, telenovela (8658148)
10,30 **I due volti dell'amore**, telenovela (5169)
11 — **Regina**, telenovela (698)
11,40 **Forum**, attualità. Con Paola Perego. (7381695)
13 — **La ruota della fortuna**, varietà. Con Mike Bongiorno. (1168)
14,30 **Sentieri**, soap opera (63430)
15,30 **Le pillole di Ercole**, film commedia (Ita, 1960). Regia di Luciano Salce, con Nino Manfredi, Sylva Koscina (623256)
17,45 **Ok il prezzo è giusto**, gioco. Con Iva Zanicchi (6960492)
19,30 **Game Boat**, varietà ragazzi. Con Pietro Ubaldi (534559)
19,35 **Calimero**, cartoni - *"Mini Calimerop e i suoi amici"* (520782)
20 — **Game Boat**, varietà ragazzi. Con Pietro Ubaldi. (30508)
20,05 **L'isola del tesoro**, cartoni - *"La grotta di Babele"* (1130427)
20,25 **Game Boat**, varietà ragazzi. Con Pietro Ubaldi (5711896)
20,35 **Totò e Peppino divisi [redacted] Berlino**, film commedia (Italia, 1962). Regia di Giorgio Bianchi, con Totò, Peppino De Filippo (8150850)
22,40 **Linea di [redacted]** film giallo (Usa, 1979). Regia [redacted] Terence Young, con Romy Schneider, Omar Sharif, **Ben Gazzara** (2441508)
1 — **TG4 Rassegna Stampa**, attualità (9695611)
1,20 **Bandito sì ... [redacted] d'onore**, film commedia (I/F, 1962). Regia di Jean Cherasse, con Louis De Funes, Francis Blanche (1083857)
2,40 **Mannix**, telefilm (4052893)
3,30 **Spenser**, telefilm (9838270)
4,20 **Matt Houston**, telefilm - *"Trappola mortale"* (2564366)
5,10 **Kojak**, [redacted] - *"La breve fuga di Peggy"*

TMC MONTECARLO

Telegiornale: 12,45 (27687); 19,25 (63285); 22,15 (379527); 0,20 (665541);
7 — **Zap Zap Estate**, varietà ragazzi. Dall'Aquabell di Bellaria. Con Maria Iacopini e Guido Cavalleri. All'interno dei programmi i cartoni: *"Superboys" "Bie la sfisa della megia"* e il telefilm *"Il Faro incantato"* (4849850)
9 — **Professione pericolo**, telefilm (69904)
10 — **Film**, (5903527)
12,10 **Parker Lewis**, telefilm (7925430)
13 — **TMC Sport**, rubrica sportiva (45701)
13,15 **Ironside**, telefilm (6117508)
14,15 **Il principe Azim**, film avventura (Gb / Usa, 1938). Regia [redacted] Korda, con Roger Liversay, Raymond M[redacted]y ([redacted]530)
16 — **Le ragazze della porta accanto**, telefilm (8965)
16,30 **Switch**, telefilm (7410965)
17,35 **Zap Zap Estate**, varietà ragazzi. Dall'Aquabell di Bellaria. Con [redacted] Iacopini e Guido Cavalleri. All'interno [redacted] programmi i [redacted]: *"Superboys"* [redacted] *la sfisa della magia"* e il telefilm *"Il F[redacted] incantato"* (1463237)
19,55 **TMC sport**, rubrica sportiva (288614)
20,10 **Cairon [redacted] TG**, attualità (4811546)
20,30 **Radio Inside**, (Usa, 1993). Regia di Jeffrey Bell, con William Mcnamara, Elisabeth Shue (926817)
22,45 **D[redacted] Spot (R)**, [redacted] (4118256)
22,50 **Calcio: Brasile - Equador**, sport (672275)
0,40 **Il terzo segreto**, film poliziesco (GB, 1964). Regia di Charles Crichton, con Stephen Boyd, Jack Hawkins (5613096)
2,35 **Cnn**, attualità - Collegamento [redacted] rete [redacted] americana

ALLA RADIO [redacted]

RADIOUNO: Gr: 6; 7; 8; 13; 19; 24; 5,30
7,20 GR Regione; 7,45 L'oroscopo; 10 GR1 - Ultimo minuto; 10,05 Viva Maria; 12 Come vanno gli affari; 13,28 Radiocelluloide; 14 GR1- Ultimo minuto; 14,05 Medicina e società; 14,11 Ombudsman [redacted]; 14,35 Learning; 15,11 Galassia Gutenberg; 15,23 Bolmare; 15,30 Non solo verde; 16 GR1- Ultimo minuto; 16,05 Speciale Athenaeumm; 16,33 L'Italia in diretta; 17,15 Come vanno gli affari; 17,40 Uomini e camion; [redacted] GR1 - Ultimo minuto; 18,07 [redacted] - Previsioni week - end; 18,12 I mercati; 18,30 Radiohelp; 19,28 Ascolta si fa sera; 22 GR1- Ultimo minuto; 22,42 Bolmare; 23,40 Sognando il giorno.
[redacted] Gr: 6,30; 7,30; 8,30; 12,30; 13,30; 18,30; 22,30
7,17 Vivere la fede; 8,40 Tandem; 9 Il ruggito del coniglio; 10 Il programma lo [redacted] voi; 11,50 Mezzogiorno con [redacted] Shapiro e Maurizio Vandelli; 12,10 GR Regione; 12,50 Radioduo; 15,03 [redacted] parade - Hits [redacted] the world; 15,35 Radiocontainer; [redacted]e; 19,30 GR2 Notizie; 20,03 Jimmi e Johnny; 21 S[redacted] ultrasuoni.
RADIOTRE: Gr: 8,45; 13,45
7,30 Prima pagina; [redacted] Mattino Tre; 10,15 Terza pagina; 10,30 Mattino tre; 11,55 Il piacere del testo; 12 Mattino Tre; 12,15 Pagina; 12,30 Opera senza confini; 13,52 Lampi d'estate; 18,45 [redacted] Suite Festival; 19,01 Hollywood party; 19,45 Poesia [redacted]la; 20 Bianco e nero; 20,15 Radiotre [redacted] Festival; [redacted] T.S. [redacted] Sextet; 23,15 Baricco legge "Furore".

[redacted]

9 — **Il meglio di [redacted] Arcobaleno**, varietà [redacted]
10 — **Clip [redacted] clip**, rubrica (2926362)
12 — **Arrivano i nostri**, rubrica (581275)
12,40 **Clip to clip**, rubrica (3561508)
14,05 **Sgrangl - Musica rock**, musicale (5-[redacted])
16 — **Coloradio**, musicale (783411)
17 — **Clip to clip**, rubrica [redacted]
18 — **I camionisti**, telefilm (741343)
18,50 **Sister Kate**, telefilm (8332904)
19,30 **Masquerade**, telefilm (5616817)
20,35 **Senior trip - [redacted] più [redacted] del mondo**, film [redacted]
22,10 **Coloradio**, musicale (1832169)
23 — **TMC2 Sport**, rubrica sportiva (187-[redacted])
23,10 **TMC2 Sport Magazine: Automobilismo**, rubrica sportiva (4305985)

TELE +

9,15 **Mi ricordo, [redacted], io mi ricordo**, film biografico (3144411)
11,15 **Un [redacted]**, film [redacted]dia (3502275)
13 — **Absolutely fabulous**, telefilm (449169)
13,30 **Homicide**, telefilm (502237)
14,30 **Zak**, [redacted] sportiva (451904)
15 — **Apollo 13**, film fantastico (9205091)
17,30 **Si gira a Manhattan**, film comme[redacted]
19 — **Spin city**, telefilm (188411)
19,30 **Com'è**, rubrica (187782)
20 — **High incident**, telefilm [redacted]
21 — **Il padre della [redacted] 2**, film commedia (9740091)
22,45 **Vietnam, il segreto delle armi**, documenti (9028408)
23,40 **The loveless**, film drammatico

[redacted] +

9,30 **Totò Peppino e la dolce vita**, film comico (361256)
11 — **Mister Destiny**, [redacted] commedia (268968)
12,45 **Benvenuti a Radioland**, film commedia (1788482)
14,30 **High incident**, telefilm (506411)
15,30 **Spin city**, telefilm (424850)
[redacted] — **Compagna di viaggio**, film drammatico (4578166)
18,10 **The river wild - Il fiume della paura** film thriller [redacted]
20 — **Absolutely fabulous**, telefilm (186053)
20,30 **Murder One**, telefilm (256411)
[redacted] **La Dea dell'amore**, film commedia (782898)
23 — **Jane Eyre**, film drammatico (3765140)
0,50 **Totò e Peppino divisi a Berlino**, film comico

MTV - RETE A

6 — **Kickstart**, musicale
9 — **Shopping Club**, rubrica
10 — **MTV Mix**, rubrica
14 — **Dance Floor Chart**, musicale
15 — **[redacted] stop [redacted]**, musicale
17 — **Select MTV**, rubrica
18 — **MTV Hot**, attualità
19 — **News e News**, attualità
[redacted] **Dance Floor Chart**, musicale
[redacted] **MTV Glory**, musicale
21,30 **10 Of the [redacted]: Sting**, attualità
22,30 **MTV HOT**, musicale
23 — **Festivals: Lowlands**, musicale
23,30 **Night [redacted]** musicale
0 — **MTV Base**, musicale

GUIDA ALLO SHOWVIEW

Per registrare il Vostro Programma TV preferito digitate i Numeri **Show-View**, stampati accanto al programma che volete registrare, sul programmatore ShowView. Lasciate l'unità ShowView sul Vostro videoregistratore ed il programma verrà automaticamente registrato all'ora indicata. Per ulteriori informazioni chiamate il nostro numero di assistenza
(02) 269.218.15.
Dicitura del Copyright
ShowView è un marchio utilizzato dalla Gemstar Development Corporation 1996 - Gemstar Development Corp. Tutti i diritti sono riservati.
I CANALI DI SHOWVIEW
[redacted] 1; [redacted] 2; Rai3 3; Rete4 4; Canale 5 5; Italia 1 6; Montecarlo 7; Tmc2 9; Tele/Nero 13; Tele/Bianco 14; MTV-ReteA 15; Svizzera 16.

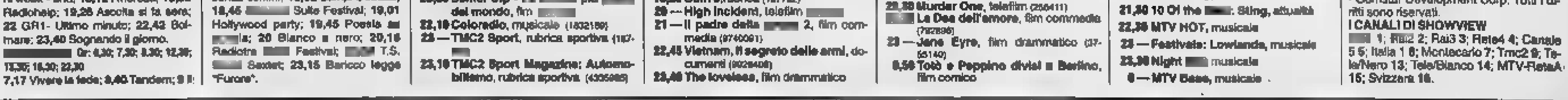

Claudia Pandolfi, rivelazione a Venezia con «Ovosodo»

«Io, diva della porta accanto»

«Ho baciato Delon, ma è vecchio»

ROMA. Claudia Pandolfi ha ventidue anni, gambe lunghe e tornite e una faccia di classica bellezza, con labbra piene e sguardo malinconicamente distante. A ventidue anni soltanto ha una carriera alle spalle già di tutto rispetto: dal cinematografico «Le amiche del cuore» di Michele Placido che l'ha fatta notare dalla critica al televisivo «Amico mio» con Massimo Dapporto che le ha regalato la popolarità della strada. Per la più, insieme tra le giovani attrici italiane di oggi, ha due film in uscita nelle sale in contemporeanea, comunque un piccolo motivo di vanto. Uno è «Auguri professore», seguito a ruota troppo da «La scuola», dove recita la parte di una supplente alle prime armi, già allieva del mitico professore Silvio Orlando. L'altro è «Ovosodo» di Virzì, premio della giuria a Venezia, dove è la vicina di casa innamorata del ragazzetto livornese che fa da filo conduttore a questa storia generazionale. Seguendo quali criteri li ha scelti? Ride. «Me li hanno proposti, sono andata a parlarne con la mia agente, mi ha consigliato di farli, ho incontrato i registi, ho letto i copioni, ho accettato». Ne è contenta? «Contentissima. Perché, mentre prima mi sentivo fuori posto, ormai comincio a divertirmi quando sono sul set». Progetti futuri? «Ho duemila proposte, ma devo discuterle ancora. Fosse per me le farei tutte». Per avidità di successo? «No. Sono curiosa. E non riesco ancora a capire cosa sono e cosa voglio diventare. Faccio il mestiere come mi vesto: un giorno la maglietta slargata, un altro giorno il toppino che mi strizza tutta. Dipende».

Claudia Pandolfi, 22 anni, debuttò con «Le amiche del cuore»

Claudia Pandolfi è una ragazza normale. Giovane e normale. Vive ancora con mamma, papà, e una sorella di undici anni, bella lei ma che vuole studiare. Abita in una casa uguale a quella di tanta altra gente, in un quartiere che un po' è periferia e un po' no. Ascolta tutta la musica che le capita di sentire dai vecchi Dire Straits alle nuove Spice Girls. Ha fidanzato un poco più grande che si chiama Massimo Virgili, conosciuto durante un provino per un film che non s'è mai fatto. Conserva i ritagli di tutti gli articoli che la stampa le ha dedicato, compresi quelli in cui viene presentata come il nuovo amore di Michele Placido, di Alain Delon, di Gianni Morandi. Raffreddatissima per le uscite di sera con i capelli bagnati venendo mano a ogni sana regola di prudenza, mangia caramella dietro l'altra, scegliendo con cura quelle alla fragola, un privilegio, quello di scegliere, che madre ha concesso a lei e negato alla sorella di cui perciò si parla a bassa voce. Grande e piccola, Claudia Pandolfi. Viaggia, e da un paio d'anni ormai, viaggia da sola, senza la scorta dei genitori, ma in famiglia bene e l'ansia di andarsene non la divora. Porta una paio di pantaloncini corti e una maglietta comprata a New York la Hard Rock Café, ma le piacciono i vestiti di Gucci e se Gucci le chiedesse di fargli da testimonial accetterebbe subito. Legge i libri del club dei lettori cui è abbonata, confessa che il romanzo che ha amato di più è «Il profumo» di Suskind, letto versando lacrime di commozione, la cosa più bella che si possa fare davanti a un romanzo. Anche per lei, come per tante altre ragazze, il principio di tutto c'è Miss Italia. «Mi iscrissi mentre ero in vacanza a Lavinio per entrare gratis all'Acquafan e vinsi la selezione». Arrivata in finale e superato lo choc del concorso, pensava che l'avventura fosse finita. Invece l'agenzia mi premiò telefonò per invitarla a fare un provino per «Le amiche del cuore». Si trovò attrice senza sapere come. Quel po' che conosce del mestiere, lei che ha solo un diploma in ragioneria, l'ha imparato in un anno di palcoscenico: recitava in «Io e mia figlia» con Isa Barzizza, Franco Interlenghi, Laura Lattuada e Michele Placido che l'aveva voluta con sé. «Mi hanno insegnato a muovere le mani, a tener su la testa, a entrare e a uscire di scena, a tirar fuori la voce. Una volta, mi ricordo, Interlenghi e Placido mi fecero sdraiare sulle assi del teatro e mi dissero di urlare, urlare forte, fortissimo. Serviva a buttar fuori l'aria per capire come si respira col diaframma». Recitare accanto a quel mito che è Alain Delon l'ha emozionata? «M'ha lusingato. L'ho pure baciato, in scena. Ma Delon ha sessant'anni: è più vecchio di papà». Chi trova bello oggi? «Bruce Willis e George Clooney, l'ultimo Batman». In una carriera fortunata come la sua c'è stato anche spazio per le delusioni? Ci pensa. «Avrei fatto volentieri "Il quinto elemento" di Jean-Luc Besson. Mi avevano pure chiamato per un provino. Ma era la scrematura di altre cento scremature e non ce l'ho fatta».

Simonetta Robiony

CINEMA

Un terrunciello e un'amante

ROMA. Anche Diego Abatantuono ha scritto il suo primo libro. Si intitola «Eccezziunale veramente. Storia di un ragazzo di Puglia dal Giambellimo a Hollywood» ed uscirà a metà ottobre. Il libro autobiografico parte dal 1992, anno in cui partecipò a Los Angeles alla consegna dell'Oscar per il film «Mediterraneo». Invece Roberto Faenza girerà «L'amante», dal romanzo dello scrittore israeliano Abraham Yehoshua. «L'amante» intreccia la storia di un garagista di Haifa alla ricerca dell'amante della moglie misteriosamente scomparso con le vicende del contrastato amore tra due giovanissimi Romeo e Giulietta, l'una ebrea l'altro arabo, sullo sfondo dell'odierno conflitto tra i due popoli. Il film sarà realizzato nel 1998 e sarà prodotto in collaborazione con la Rai.

Stoccolma: in 13 mila al debutto

Gli Oasis, Noel Gallagher ha lavorato come un mulo mentre il fratello Liam era immobile come un palo sottotono e nel finale anche fuori tono

Oasis senza brio ricordano Lady Di

STOCCOLMA
DAL NOSTRO INVIATO

Gli svedesi non sono dei campioni di entusiasmo. Ma neanche gli Oasis, l'altra sera al Golden Globe di Stoccolma, si sono stracciati le vesti per sciogliere il ghiaccio dei tredicimila vichinghi (non solo giovanissimi) arrivati per il debutto del gruppo più comprato e chiacchierato del decennio. Solo il tastierista Noel Gallagher, anima e factotum della premiatissima ditta di Manchester, hanno lavorato come muli. Noel è alla chitarra, ai cori, solista - meglio che può, ma deve esercitarsi - in due brani («Magic Pie» e «Don't Look Back in Anger»); e sovrintendente generale (per quanto può) anche sul fratello Liam che di mestiere fa il cantante e che si è parso ricordarsi poco del ruolo assegnatogli. Sarà stata l'emozione del debutto, o spocchietta acquisita diventando superstar in soli tre anni? Liam ci è parso immobile come un palo, sottotono e nel finale anche fuori tono; ha 25 anni e non fa un salto, una piede, quasi avesse paura di rompersi. Il suo stile è antiJagger: canta senza muoversi, ingoiando il microfono, con le gambe leggermente piegate e le braccia dietro la schiena; non sembra voler concedere consensi. Fra i pochi segni di vita manifestati da Liam, la dedica di «Live Forever» alla povera Diana che non c'è più. La principessa è dunque entrata anche nella leggenda della musica pop: in ogni concerto ormai, c'è qualcuno che la ricorda. «Be Here Now», disco facile quanto potente e appiccicoso, entra nei circuiti live con una scenografia molto carina, che rimanda vagamente alla copertina dell'album e sembra l'uscita di una galleria sopra lo scorcio di una stazione metropolitana londinese. Il batteria sale sulla locomotiva e le luci psichedeliche; una cabina telefonica rossa sghemba e un grande orologio matto tagliano la scena, e in alto nel buio si succedono le proiezioni.

Un'ora e un quarto di concerto per dipanare il repertorio vecchio e nuovo, già conosciutissimo, partendo proprio da «Be Here Now». Ballatone come «Stand By Me» (dove si canta la nostalgia per il tempo in cui la mamma cucinava i pasti), riff ben tirati di Noel in «Supersonic» o nella scatenata «Roll With It». Qualche volta la sensazione netta di riascoltare un brano appena suonato.

Gran finale con «Champagne Supernova», tanto dilatata da pensare a una concorrenza con Jean Michel Jarre; e poi una sequenza di bis che più psichedelici non si può, dove Noel ha tirato fuori tutto il suo carisma di strumentista con «Fade In/Out» e «All Around The World». (Freddo) entusiasmo alle stelle. E magliette a ruba. (m.ven.)

Film e baci gay

Tom Selleck e Kevin Kline bocca a bocca

WASHINGTON. Tom Selleck e Kevin Kline si scambiano un lungo bacio sulla bocca nel nuovo successo di Hollywood «In and Out».

Poche settimane fa Rupert Everett, nei panni di un giornalista gay, ha trasformato «My Best Friend's Wedding» in un campione d'incasso. Ad Hollywood dunque, è cominciata la corsa per produrre film con personaggi gay. Quindici fa la ricerca della 20th Century Fox di un protagonista per «Making Love» (la storia di un uomo che lascia la moglie per un altro uomo) si trasformò in odissea: attore di successo, compresi Harrison Ford e Michael Douglas, voleva saperne di interpretare un gay, temendo di danneggiare la propria carriera.

Adesso la situazione è radicalmente cambiata. Osserva lo sceneggiatore Paul Rudnick: «Il dramma dell'Aids ha creato una tale visibilità per i gay, rendendo la loro cultura un fatto di vita, che è diventato impossibile per il mondo ignorarli o emarginarli».

Il successo di film drammatici come «Philadelphia», che ha fruttato un Oscar a Tom Hanks per la sua interpretazione di un avvocato morente di Aids, e comici come «Il vizietto», con Robin Williams e Nathan Lane nei panni di una coppia gay, hanno infranto uno degli ultimi tabù di Hollywood. Le case produttrici hanno accettato il fatto che i film che hanno per protagonisti personaggi omosessuali non sono più per definizione «disastri commerciali». E tali personaggi possono essere descritti in modo variegato e complesso, sfuggendo al cliché del parrucchiere o dell'arredatore dai modi effeminati.

Tom Selleck, che ha costruito una carriera sui personaggi macho, non ha avuto la minima esitazione ad accettare la parte di un reporter gay. «Sono sorpreso dalla sorpresa della gente - sottolinea Selleck -, il mio personaggio è molto interessante. Il fatto che sia gay è irrilevante».

[s. n.]

Volare meglio, volare tutti.

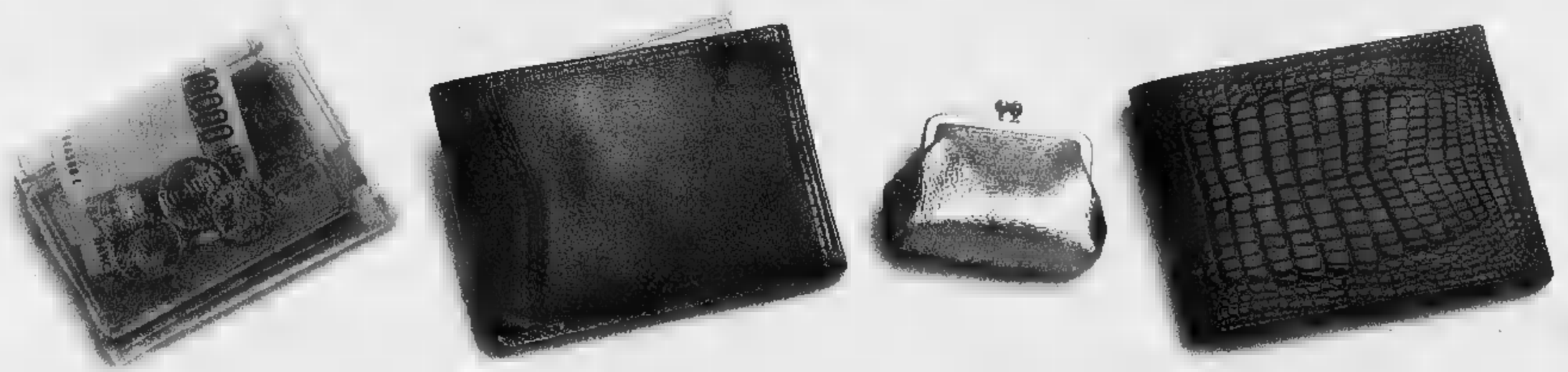

Tariffe Weekend Air One. Dall' 8/9 al 26/10 su tutti i voli nazionali, tutti i weekend, per tutte le tasche.

Ecco le nuove tariffe solo andata: da Roma per Milano, Torino e Reggio Calabria a 119.000 lire. Da Milano per Napoli o Bari a 129.000 lire.

Air One

Roma-Bari a 95.000 lire. Napoli-Torino a 129.000 lire. Milano-Reggio Calabria a 149.000 lire. Le tariffe sono valide il sabato e la domenica.

VOLARE È BELLO, COCCOLATI È MEGLIO.

Informazioni 06/478766 http://www.flyairone.it

Al Mercatone è possibile scoprire il fascino e il calore dell'arte povera

Ora si può comprare un sogno

Centinaia di mobili con sconti sino al 70%

Scoprire l'«arte povera» è suggestivo, scoprirla a prezzi minimi è entusiasmante. Capita al Mercatone del Mobile di Unione Sovietica 493/4, dove per 90 giorni gigantesche occasioni attendono tutti coloro che intendono cambiare arredamento a casa. L'«emergenza spazio» ha indotto i titolari ad offerte mai viste, pur di sgomberare i locali, con prezzi calati sino al 70%.

Qualche esempio, fra i tanti: con meno di due milioni si possono già trovare cucine complete, con no di 3 milioni si arreda una camera da letto con mobili in legno massello. E con appena 9 milioni e si potrà acquistare lussuosa camera in noce massiccio. E accanto ai pezzi in «arte povera» ce centinaia di altri in stili moderni, più effervescenti e colorati.

Non è un segreto che il Mercatone ha legami di parentela molto stretti con numerose aziende del Nord-Est, soprattutto del Pordenonese e di Casale Scodosia, in provincia di Padova. Questa è la terra dell'arte povera, uno sobrio ed elegante che sfrutta l'intenso fascino del legno massiccio, che sta trovando sempre più estimatori. Al Marcatone è quindi possibile effettuare un vero e proprio acquisto diretto (anche con pezzi su misura per dimensione e colore), con notevoli effetti sui prezzi, che possono risultare sensibilmente più bassi sino al 70% rispetto al mercato.

Al Mercatone del Mobile si possono comunque trovare tutti gli stili: dal classico al moderno, dal rustico all'arte povera. Lo shopping negli ampi spazi espositivi (circa metri quadrati proprio di fronte alla Fiat Mirafiori) a disposizione del pubblico è tutt'altro che tempo sprecato. Il moderno viene presentato nelle diverse branche: camera «informale» ai singoli pezzi inseriti in ambiente tradizionale, materiali che reinterpretano mobili antichi quel pizzico di informale e di rottura delle tradizioni. Non per nulla il moderno si addice più alle cucine, dove l'evoluzione delle forme e delle tecnologie deve convivere con la comodità dell'accesso e alla facilità d'uso. E così ci si può sbizzarrire nei materiali, nei colori, negli accostamenti. Con risultati a dir poco sorprendenti, ma sempre affetto, capaci di «segnare» la personalità della casa.

Il classico, poi, evoca ambienbti importanti, dove ricevere ospiti, dove fare bella figura. E' uno stile che riporta al secolo scorso, quando imperavano i «salotti», i concerti, i tè, le feste dei diciotto anni. Si nota, attraverso questo stile che riannoda al presente lontane, un ritorno di interesse anche fra i giovani.

E il rustico? Caldo, simpatico, capace di immediatamente un'atmosfera distesa. C'è chi lo preferisce per arredare il soggiorno, per dare calore alla vita i giorni, e c'è chi lo sceglie per la camera da letto per apprezzarne la tranquillità che emana.

Infine l'arte povera, a cui il Mercatone del Mobile dedica ampio spazio. Riservata a chi ama il contatto il legno massello, nazionale od estero, noce o rovere o altra pregiata essenza. Ci sono arredi per tutti i locali: camerette per i bambini, soggiorni, librerie, salotti, da pranzo.

gli impegni sono tanti si può approfittare delle aperture domenicali, orario continuato. Il Mercatone del Mobile, a Mirafiori, è molto ben collegato sia con il centro, con gli altri quartieri. La consegna dei mobili agli acquirenti è effettuata la massima cura ed è compresa nel prezzo, sia che essa avvenga in Italia sia che essa comporti la trasferta Oltr'Alpe. E i finanziamenti? Una scelta che è certo penalizzante, può risultare addirittura un affare. Infatti la formula è quella prestiti senza interessi, suddiviso persino 36 mesi. Un modo per rendere davvero leggero qualsiasi pagamento, anche quelli più onerosi. Con in più la possibilità del ritiro dell'usato, valutazioni per contanti.

Un consiglio amico? Visitate il Mercatone: modo di toccare con tantissime soluzioni, le più svariate, e soprattutto la possibilità di verificare i cospicui sconti presenti su tutti i mobili esposti. Vi accorgerete che l'offerta di questo magazzino è di qualità certamente apprezzabile, sicuramente vantaggiosa se paragonata ai prezi straordinariamente bassi. Una «passeggiata» fra i saloni potrà tornare utile anche per scoprire quei pezzi «particolari» (leggii, secretaire, scrittoi) che fanno sempre parte dell'offerta dei mobilifici ma che rappresentano invece un tocco di classe autentico, capace di dare eleganza e personalità a tutta la casa.

IL MERCATONE DEL MOBILE

(DIVANI E SOFA')

ORARIO CONTINUATO DALLE 9,00 ALLE 20,00

Corso Unione Sovietica 493/4 - Torino
(a fianco Bowling Mirafiori) - Tel. 011/3488800

APERTO ANCHE LA DOMENICA

CHIUDE

EFF. COM. LEGGE 80

60 GIORNI PER SVUOTARE I MAGAZZINI A PREZZI DI FALLIMENTO

DOBBIAMO ELIMINARE 30 COMPOSIZIONI DI CUCINE IN MOSTRA (PENSATECI...)

SCONTI REALI FINO AL 70%

DOBBIAMO SVUOTARE I LOCALI

ORGANIZZAZIONE DITTO 0337/218445

Fino al 20.9

Mercatone

Citta

RIENTRO A PREZZI GENIALI

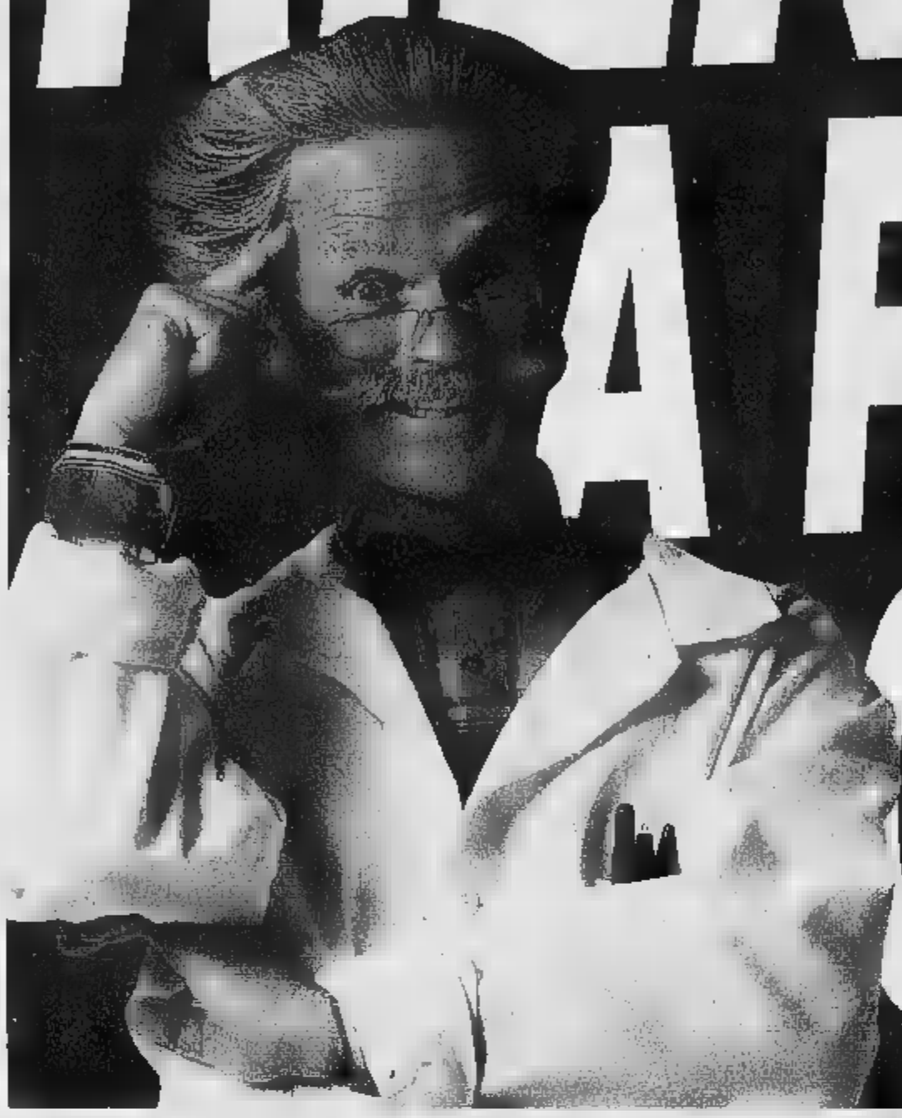

ALCUNI ESEMPI

3.240

Linea cereali
375 g
al kg 8.640

4.590

ACE
Gentile Candeggina
2 lt

SERGIO TACCHINI
Tuta triacetato
mod.Tomas
tg. 46/56

69.900

Fino ad esaurimento scorte

8.900

Polpi freschi
al kg

24.900

Scarpa uomo
in crosta
mis. 40/45

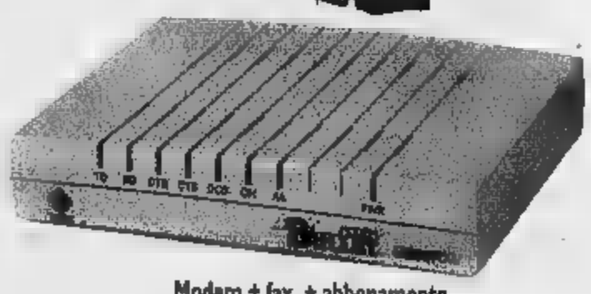

Modem + fax + abbonamento
Internet per 1

319.000

Gruppo Rinascente

VENARIA (TO)
di fronte allo Stadio delle Alpi
Tel. 011/4551100

RIVOLI (TO)
C.so Susa 301/307 - S.S. 25
Tel. 011/9564456/57/58

Mercato
Domenica 14 Settembre
è aperta dalle 10.00

Bulgaria qualificata, Klinsmann due gol

La Bulgaria si è qualificata a Francia '98. **Gruppo 1.** Danimarca-Croazia 3-1: B. Laudrup, M. Laudrup, [illegible]nar e Suker (C). Bosnia-Slovenia 1-0: Bolic. *Classifica:* Danimarca punti 16 (giocate 7), Grecia 13 (7), Croazia 12 (7), Bosnia 9, Slovenia 1. **Gruppo 3.** Ungheria-Azerbaijan 3-1. Norvegia-Svizzera 5-0. *Class.:* Norvegia (già qualificata) 20 (8), Ungheria 11 (7), Finlandia 10 (7), Svizzera 7, Azerbaijan 3. **Gruppo 4.** Svezia-Lettonia 1-0. Bielorussia-Austria 0-1. *Class.:* Austria 22 (9), Scozia 20 (9), Svezia 18 (9), Lettonia 10, Bielorussia ed Estonia 4. **Gruppo 5.** Bulgaria-Russia 1-0. *Class.:* Bulgaria 18 (7), Russia 14 (7), Israele 13 (8), Cipro 7, Lussemburgo 0. **Gruppo 6.** Slovacchia-Jugoslavia 1-1: Majoros (S) e Mihajlovic. *Class.:* Spagna [illegible] (8), Jugoslavia 20 (9), Slovacchia 16 (8), R. Ceca 10, Far Oer 6, Malta 0. **Gruppo 7.** San Marino-Turchia 0-5. *Class.:* Olanda 18 (7), Belgio [illegible] (7), Turchia 13 (7), Galles 7, [illegible]n Marino 0. **Gruppo [illegible]** Romania-Islanda 4-0: Hagi (2), Petrescu e Galca. Lituania-Eire 1-2: Cascarino (2) e Zhukas. *Class.:* Romania (già qualificata) 27 (9), Eire 17 (9), Lituania 14 (9), Macedonia 13, Islanda 6, Liechtenstein 0. **Gruppo 9.** Germania-Armenia 4-0: Klinsmann (foto, 2 gol nella 100ª gara in nazionale), Haessler e Kirsten. Albania-N. Irlanda 1-0. *Class.:* Germania 19 (9), Ucraina 17 (9), Portogallo 16 (9), Armenia 8, N. Irlanda 7, Albania 4.

OGGI IN TV

12,15	Rai Sport Notizie, il telegiornale sportivo	Raitre
12,20	Studio sport	Italia 1
13,00	Tmc sport	Tmc
13,55	**Pallavolo.** Campionati europei: Russia-Italia	Raidue
14,30	Zak, una giornata in compagnia di Valentino Rossi	Telepiù
15,40	Pal[illegible] Campionati Europei: Russia-Italia	Raitre
16,00	Vela (rubrica)	Raitre
16,15	**Triathlon.** Da Grado: 4º Concorso Internazionale	Raitre
16,30	Onda azzurra, rubrica di sci nautico	Raitre
16,40	**Ciclismo.** Da Milano a Crema: Master 97 (11ª e 12ª prova)	Raitre
16,20	Sportsera	Raitre
18,55	Studio sport	[illegible] 1
19,55	Tmc sport	Tmc
20,35	Rai Sport Notizie	[illegible]
22,50	[illegible] Salvador de [illegible] Brasile-Ecuador (amichevole)	Tmc
23,00	Tmc 2 Sport	Tmc2
23,10	Tmc II Sport Magazine	[illegible]
24,00	Pit Line	[illegible]
0,50	Studio sport	Italia 1
1,20	Italia 1 Sport, il rotocalco sportivo della notte	Italia 1

LA STAMPA

SPORT

Giovedì 11 Settembre 1997 27

Georgia amara: la Under perde partita ed Europa; per gli azzurri un povero pari, mentre l'Inghilterra vince

Italia, Mondiale a rischio: ora si fa dura

Nazionale opaca, qualche guizzo solo nella ripresa

Traversa-lampo di Zola quindi poche emozioni

Dino Baggio, contrastato dal n. 9 della Georgia Ketsbaia, è stato tra gli azzurri più positivi; per Zola (sopra) prova insufficiente

TBILISI
DAL NOSTRO INVIATO

Ce la ricorderemo per un pezzo, la dolce e velenosa Georgia. L'Under perde, picchia ed è fuori dagli Europei. La Nazionale pareggia e [illegible] disarcionata dagli inglesi nel rodeo mondiale. Se non li battiamo a Roma, l'11 ottobre, saranno calcoli amari, [illegible] non, addirittura, spareggi amarissimi. Mai, nella sua orgogliosa storia, la Georgia aveva raccolto uno 0-0. A colmare il singolare vuoto concorre un'Italia di mediocre spessore, male in arnese, soprattutto nel primo tempo, e più che sforacchiata nel serbatoio, disposta un po' alla carlona da Cesare Maldini, lungimirante nelle diagnosi (siamo giù, ho paura), [illegible] altrettanto nella terapia.

Fra la traversa-lampo di Zola e l'estrema bordata di Inzaghi, c'è tutto un amletico scalpiccio, figlio di un concetto di squadra molto vago, e molto «lungo», mascherato [illegible] parzialmente dalle squalifiche di Costacurta e Albertini. Nel primo tempo, gli Arveladze e Ketsbaja ci fanno a fette. Nel secondo, ci issiamo al centro del ring e almeno un gol ci starebbe tutto, fra bombe di Dino Baggio, sbarra di Di Livio e miracoli di Togonidze (su Lombardo e Inzaghi). Cesare Maldini avvicen[illegible] la bellezza di cinque attaccanti, dalla coppia Vieri-Zola a Casiraghi, Roberto Baggio e Inzaghi. Come non detto. [illegible] in cabina di regia, Di Matteo si arrende ben presto agli assatanati dirimpettai, Ketsbaja, [illegible] quel tarantolato di Kobiashvili.

Quando [illegible] varo di una formazione diventa un affare di Stato, non bisogna poi meravigliarsi dell'ansia che prende gli eletti. Cannavaro, e non Panucci, Lombardo, e non Conte. E una linea di difesa vagamente assimilabile alle curve di un elettrocardiogramma, Nesta a destra, ma allora non sarebbe stato meglio impiegare Panucci?, Ferrara un passo indietro, quindi Cannavaro, infine Paolo, il capitano. Non è zona pura, non è difesa a cinque, è tutto e il contrario di tutto. A centro campo, da destra [illegible] sinistra, si sbattono Lombardo, Dino Baggio, Di Matteo e Di Livio. A Vieri e Zola pensano Shelia e Shekiladze, le spalle coperte da Tskhadadze (e, dopo l'infortunio, dallo stesso Shelia, con Kaladze in marcatura).

Trenta secondi da regale aliscafo, volata e cross di Vieri, proiettile di Zola, traversa, e il resto da piccolo bastimento. I georgiani sono fragili dietro, ma tanto più tonici [illegible] guizzanti dalla cintola in su. Kobiashvili detta i cambi di marcia, i fratelli Arveladze, Shota e Archil, spremono Cannavaro e Nesta. Ketsbaja s'imbosca sulla tre quarti, salvo partire in quarta. Per [illegible] ventina di minuti, l'Italia agita almeno gli artigli e, al 22', Kobiashvili anticipa al pelo Dino Baggio, smercato da un ricamo Vieri-Zola.

La Georgia vive di fiammate e prospera sui deragliamenti di delicati vagoni, Nesta, Lombardo, Di Matteo. E che fatica, Di Livio a sinistra. Gli Arveladze [illegible] schegge. [illegible] 25', Peruzzi intercet[illegible] un missile di Archil. Al 33', percussione di Kobiashvili e sventola di Ketsbaja a fil di traversa. Zola merce refrigerio sulle fasce, laddove ci si sporge poco e male. Non appena qualcuno va al cross (Di Livio al 37', per esempio), [illegible] una mischia, un brivido, la testa di Vieri. Il filtro non è dei più solidi se ai georgiani basta lampeggiare per crearci emicranie e mal di pancia: al 39' [illegible] a Cannavaro rimediare allo spasi[illegible] su Shota Arveladze, sguinzagliato dal solito Kobiashvili, [illegible] al 44' è il turno di Peruzzi su Ketsbaja, «graziato» da Nesta.

C'è più Italia nella ripresa, più pressione, più lavoro al corpo. Togonidze si oppone di pugno, [illegible] con fortuna, alle stangate di Dino Baggio (6', 29'). Il meglio di sé, [illegible] portiere lo riserva a Lombardo, dopo aver accompagnato uno spiovente di Di Livio sulla traver[illegible] (22'). Kipiani richiama Kinkladze [illegible] Archil Arveladze, Maldini avvicenda Vieri [illegible] Casiraghi, affianca per otto minuti Roberto Baggio a Zola (fuori Lombardo) e quindi, perso per perso, toglie lo stesso Zola a beneficio di Inzaghi. Mosse dettate dall'angoscia di un pareggio che complica maledettamente la marcia [illegible] Parigi. Punizione di Robi Baggio, palla sulla barriera. L'ultima raffica è di Inzaghi, ma Togonidze ci arriva, fra moccoli e applausi. Sinceramente: non abbiamo corteggiato gli dei come avremmo dovuto. Qui a Tbilisi, l'Inghilterra aveva vinto 2-0. Adesso, o battiamo gli inglesi o è meglio non pensare a quello che potrà succedere.

Roberto Beccantini

[illegible]	(4-4-2)		ITALIA	(4-4-2)	
TOGONIDZE	7	0	PERUZZI	6	0
SHEKILADZE	6		NESTA	5	
TSKHADADZE	sv		FERRARA	6	
[illegible] pt)	5,5		CANNAVAR[illegible]	6	
SHELIA	6		MALDINI P.	6	
CHIKHRADZE	6,5		LOMBARDO	5	
[illegible]	6		(BAGGIO R. 27' st)	sv	
KINKLADZE	6		BAGGIO D.	6,5	
(GOGICHAISHVILI 20' st)	sv		DI MATTEO	5	
KOBIASHVILI	7		DI LIVIO	6	
KETSBA[illegible]	7		VIERI	5,5	
ARVELADZE S.	[illegible]		(CASIRAGHI 20' st)	sv	
ARVELADZE A.	7,5		ZOLA	6,5	
(DARASELIA 33' st)	sv		(INZAGHI 35' st)	sv	
All.: KIPIANI	7		All.: MALDINI C.	5	

Arbitro: PEDERSEN (NOR.) 5
Ammoniti: Shekiladze, Arveladze A., Di Matteo, Cannavaro.
Spettatori: 55 [illegible] circa.

GRUPPO [illegible]

[illegible] DI IERI

GEORGIA-ITALIA	0-0
INGHILTERRA-MOLDAVIA	4-0

LA CLASSIFICA

[illegible]	PARTITE G	V	N	P	GOL F	S
Inghilterra	18	7	6	0	1	15	2
Italia	17	7	5	2	0	11	1
Polonia	7	6	2	1	3	7	9
Georgia	4	5	1	1	4	3	9
Moldavia	0	6	0	0	6	2	17

PARTITE DA [illegible]PUTI

24- 9-97	MOLDAVIA-GEORGIA
7-10-97	MOLDAVIA-POLONIA
11-11-97	ITALIA-INGHILTERRA
11-11-97	GEORGIA-POLONIA

Dino Baggio a testa alta Di Matteo senza fiato

TBILISI
DAL NOSTRO INVIATO

Una partita di molte insufficienze per gli azzurri.

PERUZZI 6. Non è successo nulla: una deviazione sul tiro dell'Arveladze bravo (Arvil) e un'uscita [illegible] Kobiashvili segnano [illegible] [illegible] primo tempo, il secondo trascorre in attesa di Roma-Juve.

NESTA 5. Un'ora [illegible] sublime inefficienza, come [illegible] gliene capitano più nella Lazio: questo azzurro non gli dona. Chi va dalla sua parte (Ketsbaia [illegible] Arveladze o Kobiashvili non importa) sfugge via [illegible] sicurezza. Per apprezzarlo dobbiamo attendere un disimpegno dopo 27' della ripresa, che lo sblocca.

FERRARA 6. Un cavallo non diventa asino neppure se lo carichi di some, quindi Ferrara può adattarsi a fare il libero ma è un sacrificio: è bravo nella fase difensiva (non lo si scopre oggi), fatica a calarsi nella parte del regista arretrato.

CANNAVARO 6. Raccoglie l'applauso più lungo, n forse l'unico, quando aiuta Ketsbaia a riprendersi dai crampi: se facesse il fisioterapista gli daremmo [illegible] [illegible] vale il suo fair play. Da difensore gli tocca il più scarso [illegible] due Arveladze, Shota, e ogni tanto sparacchia via.

MALDINI P. 6. In aiuto [illegible] padre farebbe qualsiasi cosa e nella ripresa si carica di voglie senza trovare la giocata decisiva. Dovrebbe arrivare di più al cross e in qualche occasione gli sprinterini georgiani lo saltano in velocità: incredibile.

LOMBARDO 5. Dopo avere assistito [illegible] due giorni agli arrovellamenti maldiniani e [illegible] chi, per mestiere, doveva capire le [illegible] scelte, possiamo chiedere: tutto qui? Valeva la pena lambiccarsi sull'Attilio che era già in calo nella Juve e ci stupimmo che l'avessero riciclato in Nazionale? Maldini si è fidato delle [illegible] esibizioni al Crystal Palace, a Tbilisi però s'è rivisto l'ultimo Lombardo italiano: n[illegible] ha più lo sprint dell'ala e non filtra. (Dal 27' st **Baggio R.** sv non giocava con Zola dalla famosa partita [illegible] [illegible] Nigeria ai Mondiali, allora furono 12', adesso sono stati 8 prima che il sardo uscisse. E' l'unica annotazione sull'ex Codino, applauditissimo, a parte due punizioni contro la barriera).

BAGGIO R. 6,5. I due tiri che bruciano le nocche di Togonidze, [illegible] portiere [illegible] alto brivido ma [illegible] dai conti efficiente, sono quelli che Dinone scaglia al 9' e 29' della ripresa, unico a capire che con quella marionetta bisognava provarci. Si nota anche per un recupero che salva Peruzzi e la difesa.

DI MATTEO 5. La Georgia non si misura con il metro di Scandicci: domenica contro i toscani Di Matteo sembrò un'iradiddio, ieri è scoppiato dopo cinque minuti. Non è stato regista, in luogo di Albertini, né percussore. L'ammonizione lo cancella, salvo errori, dalla partita con gli inglesi.

DI LIVIO 6. All'improvviso, dopo una carriera disastrosa che l'ha portato a piccoli [illegible] come la Coppa Campioni e l'Intercontinentale, si sono alleati tutti per spostarlo a sinistra, manco fosse Di Pietro. Sia Lippi che Cesarone sostengono che tra una fascia e l'altra [illegible] c'è differenza. Non ci crediamo. Un bel cross in velocità al 6' e un altro per la testa di Vieri al 37', in più colpisce la traversa senza mirare in porta. Si muove per tutto il centrocampo con la solita generosità.

VIERI 5,5. Quello che può lo fa, anche se non centra la porta con un bel colpo di testa. Gli facessero più cross... (Dal 20' st **Casiraghi** sv).

ZOLA 5,5. Se il suo tiro, dopo 30'', fosse finito in rete invece di sbattere contro [illegible] traversa, sarebbe stato un altro match: proprio il piccoletto aveva dichiarato alla vigilia che le difficoltà dell'Italia sarebbero dipese dall'inizio. Lo si vede poco. (Dal 35' st [illegible] [illegible] 10' [illegible] sono niente [illegible] sfiora il gol della vittoria in pieno recupero).

[illegible] C. 5. Siamo passati dalla protervia del calcio sacchiano alle indecisioni di Cesarone, che deve consultare l'oroscopo di Maga Magò per buttare giù la formazione contro la Georgia. Un'ora prima che si inizi, ci dicono che il ct stia [illegible] in dubbio tra Cannavaro e Panucci. Non ci azzecca troppo.

[illegible] PRONTO 5. Ammonisce subito i georgiani [illegible] con molta calma. Di Matteo, pensiamo che se avesse partecipato al congresso olimpico di Losanna avrebbe votato Roma. E [illegible] due [illegible].

Gascoigne trascinatore

Poker degli inglesi alla Moldavia A segno anche Scholes e Wright (2)

LONDRA. Gascoigne grande, sorpasso a Wembley. L'Inghilterra dà scacco (4-0) alla Moldavia e scavalca l'Italia. Il colpo riesce con le torre Wright (doppietta) e con Scholes che s'improvvisa acrobata (29' p[illegible] per deviare [illegible] traversone in gol, e con Gazza, che incanta. La rete di Scholes è la chiave che apre il modesto, quanto lodevole, bunker della Moldavia, che [illegible] ha altre armi a disposizione.

Il gioco è sempre gestito dai britannici, che puntano sulle spinte esterne dei due Neville, sull'ubiquità [illegible] Beckham (che motore) e sugli estri di Gascoigne, in serata di grazia, pronto a fare da guastatore e a divertire il pubblico. Inglesi bravi anche nel recuperare palloni [illegible] pressing mozzafiato e a scaraventarli avanti con lanci lunghi o a suggerirli con fraseggi stretti. La Moldavia può replicare solo in contropiede, con Cebotar e Curtian. Ma si tratta di velleità di moscerini davanti a gig[illegible] L'Inghilterra va vicino al gol anche con Wright (palla sopra la traversa), con Fernandez e [illegible] Gascoigne che di testa difetta d'alzo.

Nel 2° tempo [illegible] musica non cambia, inglesi in gol al 1' con Wright [illegible] splendido assist [illegible] Gascoigne. E qui il match si ammoscia un po', tanto che i moldavi provano con Sciscin a insidiare Seaman. Tutto inutile, la squadra [illegible] Hoddle riprende a tessere, gli schemi con palla sui lungolinea e traversone per i marcantoni sono il piatto tradizionale. Vicini al gol Southgate e Gascoigne (palo e Bath poi manda alle stelle). Al [illegible] Gascoigne corona [illegible] serata di gala con un gol d'autore (3 a 0) e Wright fa poker al 90'. Wembley canta «arrivederci, Roma». **(r. s.)**

Un Maldini giustamente pensieroso

Maldini a sorpresa «Non sono deluso»

TBILISI
DAL NOSTRO INVIATO

E' sorprendente come dalla panchina si veda una partita così diversa da quella che si giudica dalla tribuna e dalla tv. O forse Maldini ha patito la trance agonistica: non ricorda neppure, [illegible] ct, il battibecco con un giornalista Rai che ha spedito al diavolo in presa diretta [illegible] fine partita. «Ma no, non ce l'avevo con Balduccio», che tra parentesi [illegible] [illegible] un giornalista ma uno degli addetti stampa federali, farfuglia Cesarone con la faccia di chi non [illegible] come uscirsene da una matassa di rovi. Del resto stanno in tanti un po' fuori, [illegible] gerani su [illegible] balcone. Anche Nizzola ha perso l'aplomb nel pomeriggio, pensando ai ragazzi dell'Under 21 cacciati dall'Europa: «Non posso tollerare il loro atteggiamento, [illegible] molto seccato».

E Maldini? Si è ricomposto. Il ciuffo gli ciondola alla solita maniera e riparte la caccia alle giustificazioni. Pare che racconti un altro match. Primo colpo: «Non [illegible] deluso». Secondo colpo: «Abbiamo dominato giocando la ripresa a [illegible] porta sola. Peruzzi non ha mai fatto una parata, noi abbiamo avuto tante occasioni che non abbiamo sfruttato per la sfortuna e per gli errori». Terzo colpo: «La Georgia ci ha fatto soffrire un po' soltanto nel primo tempo [illegible] c'era da aspettarselo perché si giocavano la partita della vita. Vorrei ricordare che la Georgia ha dato i brividi all'Inghilterra [illegible] Wembley e [illegible] Perugia un [illegible] fa non [illegible] che l'Italia abbia stravinto. Hanno giocatori bravi ma ho sofferto di più il pareggio con la Polonia». Quarto colpo: «Le sostituzioni che ho fatto [illegible] [illegible] dettate dalla disperazione, perché non mi sentivo disperato. Le ho fatte nel tentativo di vincere a ogni costo». Quinto colpo: «Non è ve[illegible] che dalla partita con l'Inghilterra non abbiamo più saputo esprimerci. Continuiamo [illegible] non prendere gol [illegible] per quanto riguarda gli inglesi conta solo la vittoria di Wembley, non la sconfitta in Francia in una situazione molto particolare. Sto già pensando a cosa ci attende [illegible] un mese a Roma e [illegible] mi fascio la testa: [illegible] nostre possibilità sono intatte».

A questo punto si è capito perché Maldini [illegible] sia arrabbiato con il telecronista che aveva contestato l'esibizione azzurra nel primo tempo: il ct appartiene alla categoria di chi vede una partita tutta sua, guai a sconvolgergli le certezze, quelle certezze che hanno indotto il ct all'esilarante dichiarazione [illegible] diretta tv: «Abbiamo giocato bene anche nei primi 45', quando non c'è mancato nulla, ma proprio nulla». Se gli sta bene questa Italia, prepariamoci al peggio [illegible] gli inglesi. «A Roma il pubblico ci aiuterà». Bello schema. C'è oggi il rischio di [illegible] qualificarci direttamente con il secondo posto perché [illegible] altri gironi c'è chi sta meglio, [illegible] questa è la situazione attuale e c'è ancora [illegible] partita da giocare», afferma l'ottimista Cesarone.

Negli spogliatoi si raccolgono soltanto note positive: da Ferrara che parla di «Italia bella ma poco fortunata» a Roberto Baggio: «Buona prova, ho potuto giocare solo 18', di più non potevo fare. Sembra un dramma questo 0-0 qua, invece, a inizio stagione, è un risultato accettabile contro gente più avanti con la preparazione». Che cosa non si dice pur di non rivelare quanto si pensa. **(m. ans.)**

La squadra di Giampaglia, sconfitta in Georgia (0-2), dà via libera agli inglesi

Under brutta, fuori dall'Europa

Espulsi Coco e Bachini

SI E' PERSA L'UMILTA' DI GRUPPO

DOPO aver vinto tre titoli europei con formazioni [redacted] sconosciuti [redacted] quasi, l'Under 21 cade nella fase eliminatorie con una squadra doc. Fra i calciatori utilizzati ieri da Giampaglia solo Tacchinardi [redacted] Fiore (i più esperti, tra l'altro) non hanno un posto fisso. Tutti gli altri giocano, e per di più in A. Che cosa è cambiato dalla gestione vincente di Maldini a questa? Intanto, ieri, errori di base: perché l'inedita coppia centrale Sartor-Grandoni a spese dei titolari Innocenti e Rivalta? Poi, cambi tardivi. Quindi, eccesso di fiducia in Coco che, meno marcatore di tutti, era in difficoltà. Troppa euforia, sicurezza, un clima da siamo i più forti. Maldini aveva sempre paura. Era il [redacted] modo di [redacted] la squadra. Piangeva tutti I mali del mondo [redacted] poi «fregava» l'avversario di turno. E i suoi giovani lo seguivano, galvanizzati da quelle intuizioni caserecce. Giampaglia non [redacted] riuscito [redacted] trascinare la [redacted] pattuglia. Gli è mancato il carisma e, forse, la fortuna che spesso ha aiutato nei momenti clou Cesarone. **[f. bad.]**

TBILISI. E' finita malissimo. L'Under 21 fuori dall'Europeo per mano della Georgia al culmine di una partita cominciata con il freno [redacted] tirato e conclusa [redacted] più freni: 2 gol sul groppone e [redacted] espulsi, Coco [redacted] Bachini. L'ultima gara di qualificazione, il 10 ottobre [redacted] Rieti contro l'Inghilterra, è inutile, britannici irraggiungibili. Serviva un successo, bastava [redacted] pari, [redacted] venuta la più cocente delle sconfitte.

Dopo [redacted] vinto per tre volte consecutive il titolo Europeo di categoria, gli azzurrini abbandonano la scena continentale. Il ct Giampaglia, subentrato [redacted] Maldini, partorisce un'eliminazione [redacted] che [redacted] dell'incredibile. Nell'ottobre scorso l'Italia (ancora diretta da Maldini) aveva sculacciato i caucasici, 6-0 ad Arezzo. Ieri i ra[redacted] Gutsaev, cresciuti più in fretta [redacted] quanto fosse lecito attendersi, si sono presi la rivincita.

Partiamo benino. Lucarelli tenta [redacted] sorprendere il portiere georgiano su punizione. Ma la Georgia corre solo un altro vero pericolo. Tiro [redacted] Bellucci, respinta difettosa del n. [redacted] Gvaramadze, Lucarelli ci prova [redacted] arriva scoordinato.

Basta. Ora fa tutto la Georgia. Al 23' Mujziri colpisce la base del palo. Al 34' Buffon riscatta una precedente indecisione arpionando con la mano sinistra un pallone destinato all'angolino alto. La Georgia ci surclassa. Dietro balliamo, [redacted] centrocampo giochiamo con presunzione, davanti Lucarelli [redacted] giù di corda e Bellucci non ingrana. E Ventola resta in panchina.

Dopo 3' della ripresa Buffon salva la porta azzurra con una grande uscita [redacted] Potskhveria. Giampaglia dovrebbe [redacted] ai ripari, inserire forze fresche. Non fa in tempo. In 6' crolliamo. Kiknadze «inventa» un pallonetto diabolico che supera Buffon (13'). Quindi, dopo una serie di palleggi al limite dell'area [redacted] Kebatze per [redacted] raddoppio (19'). [redacted] tracollo. Due sconfitte, due pari, una sola vittoria è [redacted] bilancio di Giampaglia.

Saltano i nervi. Coco, [redacted] duro da Potskhveria, reagisce usando anche i pugni. Ne nasce una zuffa. Fuori i «cattivi». E allo scadere anche Bachini paga [redacted] inutile fallo con l'espulsione.

Giampaglia: «Ai giocatori serve un bagno d'umiltà». Nizzola: [redacted] processi non [redacted] fanno a caldo, sull'onda dell'emozione». **[c. p.]**

Georgia: Gvaramadze, Silagadze, Tskitishvili, Didava, Khujadze, Zirakishvili (19' pt Kebadze), Kiknadze, Aleksidze (39' st Sajaia), Mujziri (31' [redacted] Gogoberishvili), Potskhveria, Ashvetia. All.: Gutsaev.
Italia: Buffon, Pistone (19' st Pesaresi), Coco, Tacchinardi, Sartor, Grandoni, B[redacted]hini, Ambrosini (19' st Goretti), Lucarelli, Fiore, Bellucci (19' st Ventola). All.: Giampaglia.
Arbitro: Beck (Lie). [redacted]ti: st 13' Kiknadze, 19' Kebadze. **Ammoniti:** Zirakishvili, Tacchinardi, Aleksidze, Sartor e Goretti. **Espulsi:** 27' st Potskhveria [redacted] Coco, 46' Bachini.

«Tra le [redacted] colpe - ha detto il ct Giampaglia (a sinistra) - c'è quella d'essere arrivati a questa [redacted] con una classifica compromessa. Le opportunità le abbiamo sprecate prima: ad esempio, [redacted] gli inglesi». Lucarelli (destra) bomber [redacted] secco

LA [redacted]

	P.TI	G	V	N	P	F	S
INGHILTERRA	[illegible]	7	4	[illegible]	[illegible]	6	1
ITALIA	11	7	3	2	2	17	5
GEORGIA	8	8	2	2	2	6	[illegible]
POLONIA	5	6	0	5	1	6	8
[redacted]	1	6	1	0	5	3	14

PROSSIME PARTITE

[redacted]/9 MOLDAVIA-GEORGIA
6/10 MOLDAVIA-POLONIA
10/10 ITALIA-INGHILTERRA
10/10 GEORGIA-POLONIA

La punta del Toro cerca il gol-riscatto

Ferrante: ho un debito lo pagherò col Foggia

«Lentini mi ha proposto uno schema che collauderemo contro i pugliesi»

TORINO. Marco Ferrante ha smaltito la delusione [redacted] l'arrabbiatura per la sostituzione contro il Padova che l'aveva indotto ad andarsene dallo stadio furioso e laconico: «Tutto bene, tutto bene, meglio non aggiungere altro». Adesso, alla fine dell'allenamento nel sole di Orbassano, [redacted] piccolo bomber spiega: «Non ce l'avevo con il tecnico ma [redacted] me stesso, ero consapevole di [redacted] giocato male, d'essere stato sempre con le spalle alla porta con il risultato di [redacted] combinare mai una [redacted] valida. [redacted] sofferto anche il caldo, però niente scuse, sono andato davvero male e Souness [redacted] ragione».

Già, Charlie champagne sta tenendo fede al proclama estivo: «Non guardo [redacted] faccia [redacted] nessuno, io. [redacted] giocatori per [redacted] sono tutti uguali, chi non rende va fuori, i nomi non contano nulla con me». E così, dopo Lentini ad Ancona, è toccato uscire anzitempo anche a Ferrante, l'uomo-gol granata per eccellenza, almeno in questo scorcio di stagione avendo segnato tre gol in cinque partite vere. «Con il Como e la Samp in Coppa Italia ho fatto centro, mi manca [redacted]co[redacted] la rete in campionato, spero di colmare la lacuna con il Foggia. Il fatto [redacted] che con l'attuale schema, una punta, [redacted] cioè il sottoscritto, più due tornanti, Lentini e Carparelli, ho più [redacted] scorso campionato, [redacted] debbo anche lavorare maggiormente perché spesso i due centrali convergono addosso a [redacted] Però, questo è l'assetto ideale. Datemi il tempo di entrare bene nei meccanismi [redacted] ci sarà da divertirsi».

E qui, Ferrante rivela [redacted] particolare divertente: «Lentini mi ha detto [redacted] devo comportarmi su certe azioni, appena riusciremo a fare ciò che dice Gigi ne vedremo delle belle... eh, no, questo è un segreto, sarebbe una sciocchezza divulgare gli accorgimenti offensivi proposti da Gigi, daremmo [redacted] vantaggio agli avversari». Dunque, toccherà al campo scoprire i colpi segreti [redacted] a punto dal duo Lentini-Ferrante.

La chiosa del bomber [redacted] il Toro è più forte di un anno fa, è ancora presto per affermarlo. Di [redacted] dobbiamo correre molto e di sicuro è cambiato l'approccio mentale alla partita rispetto all'altra stagione, quando pensavamo troppo all'avver[redacted]. Il Foggia è [redacted] 0 punti, sarà dunque ancora più motivato. Ma se attacchiamo restando sempre corti e compatti ce la faremo e io, grazie anche ai consigli segreti di Gigi, comincerò [redacted] segnare gol pesanti. No, non temo altre sostituzioni [redacted] mai le contesterò, Souness mi ricorda Ranieri che al Napoli mandava fuori anche Zola». [redacted] oggi, alle 16 a Orbassano, il Toro affronta la Primavera [redacted] Sala vincitrice [redacted] torneo «Ferraris» [redacted] Asti su Genoa, Juventus e Inter. **[c. g.]**

[redacted]

Il fantasista è tornato ad allenarsi in campo

Del Piero sta bene è pronto per Roma

TORINO. E' cominciata per la Juve la marcia [redacted] Roma. La nota più confortante arriva dall'infermeria, da cui è definitivamente uscito Alessandro Del Piero. Il fantasista [redacted] colpito da una violenta pallonata all'occhio destro ed aveva denunciato un edema retinico che lo ha costretto [redacted] rinunciare alla convocazione di Cesare Maldini per la partita di qualificazione ai Mondiali '98 che ieri a Tbilisi gli azzurri hanno disputato contro la Georgia.

Dopo i [redacted] sei giorni di riposo assoluto, [redacted] fantasista bianconero ha ripreso ad allenarsi in palestra (martedì) e sul campo (ieri). Il [redacted] ha dato risultati positivi, [redacted] aveva del resto previsto [redacted] dott. Riccardo Agricola, e [redacted] giocatore [redacted] pronto a scendere [redacted] campo domenica sera all'Olimpico nel posticipo con la Roma. E' [redacted] che la decisione tecnica spetterà all'allenatore Marcello Lippi.

La composizione dell'undici che dovrà affrontare gli uomini di Zeman dipenderà anche dallo stato di salute fisica dei nazionali impegnati ieri nelle rispettive rappresentative. Un'altra nota positiva arriva da Moreno Torricelli, il terzino sente che la sua via crucis è ormai agli sgoccioli. Con tono ottimistico, il difensore [redacted] il punto con molto realismo: «Tra due settimane sarò a disposizione dell'allenatore e della squadra, perfettamente a posto. L'intervento chirurgico [redacted] soltanto [redacted] ricordo. Del resto, ricordatevi che la preparazione di precampionato l'ho praticamente finita solo dieci giorni fa. Ho perduto sei chili in questa fase operativa [redacted] ho recuperati solo tre. Sono [redacted] un frustino. E' logico che fra [redacted] miei obiettivi ci sia [redacted] maglia da titolare nella Juve e una convocazione in Nazionale. Sì, perché a Francia '98 vorrei esserci».

Affrontiamo l'argomento che riguarda la trasferta di domeni[redacted] a Roma. Torricelli ha le idee chiare: «All'Olimpico faremo bene, le squadre di Zeman [redacted] adatte al nostro gioco. [redacted] con la sua Lazio abbiamo sempre fatto un figurone». **[a. c.]**

[redacted] ARBITRI

Tifosi violenti: l'Empoli paga 30 milioni

Amoroso e Baggio2 fermi per due turni

MILANO. Il Giudice ha emesso le sue sentenze. Due gli squalificati per [redacted] turno in serie A, [redacted] si tratta di Amoroso dell'Udinese e di Dino Baggio del Parma. Dopodiché [redacted] stata appioppata una pesante multa (30 milioni di lire) all'Empoli per i ripetuti lanci di oggetti e petardi contro l'arbitro e un guardalinee. In serie B [redacted] sette [redacted] giocatori sospesi: per due turni Di Michele (Foggia), per uno Da Rold (Verona), Pellizzaro (Padova), Bruni (Foggia), Fini (Ancona), Vasari (Cagliari) e Balli (Salernitana). E' stato invece inibito fino al 15 di settembre Garlini, un dirigente [redacted] Padova.

Per quanto [redacted] secondo turno di Coppa Italia, [redacted] Giudice ha stabilito che dovranno fermarsi per due turni [redacted] Vitis (Verona), che oltretutto è stato multato anche di [redacted] milioni di lire per aver insultato l'arbitro e bestemmiato, e per uno Benar[redacted] (Parma), Bia (Udinese), Di[redacted] (Vicenza), Micillo e Marino (Reggina), Montero (Juve), Smoje (Milan), Bitetti (Cagliari), Di Toro (Pescara), Iachini (Venezia), Mancuso e Sakic (Lecce), Materazzi e Tangorra (Perugia) [redacted] Oldoni (Brescello).

E' stato squalificato solo per il prossimo turno Fascetti, il fo[redacted] allenatore del Bari. Multe di [redacted] milioni [redacted] lire sono state comminate al Napoli, [redacted] 6 alla Reggina e di 5 al Perugia per le intemperanze dei loro tifosi.

Ed eccoci agli arbitri. Queste [redacted] designazioni per il prossimo turno [redacted] campionato. Anticipi di sabato, Brescia-Samp: Collina; Lecce-Udinese: Racalbuto; Milan-Lazio: Ceccarini. Per domenica, Bologna-Inter: Braschi; Fiorentina-Bari: Rossi; Napoli-Empoli: Serena; Parma-Atalanta: Boggi; Roma-Ju[redacted] (ore 20,30): Treossi; Vicenza-Piacenza: Bazzoli. Serie [redacted]. Ancona-Genoa: Borriello; Cagliari-Castel di Sangro: Bettini; Chievo-Salernitana: Sputore; Fidelis Andria-Pescara: Preschern; Monza-Venezia: Gambino; Padova-Verona: Farina; Perugia-Lucchese: Rodomonti; Reggiana-Ravenna (sabato): Calabrese; Reggina-Treviso: Strazzera; Torino-Foggia: Pin.

ARGENTINA

Squalifica sospesa

[redacted] magistrato: «Maradona può giocare subito»

[redacted] AIRES. Diego Maradona può tornare [redacted] giocare. Lo ha stabilito [redacted] magistrato federale di Buenos Aires accogliendo il ricorso degli avvocati [redacted] calciatore contro la sospensione provvisoria comminata dall'Afa (la federcalcio argentina) dopo che Dieguito era risultato positivo all'esame antidoping effettuato il [redacted] agosto, al termi[redacted] della partita [redacted] Juniors-Argentinos. Il giudice ha così motivato il suo provvedimento: «Il [redacted] doping [redacted] tutto da chiarire e nel frattempo al giocatore non può essere impedito di svolgere la sua professione». Il magistrato ha anche disposto il sequestro dei campioni di urina risultati positivi per stabilire se appartengano al campione: il caso potrebbe trascinarsi, tra processi e ricorsi, anni. Maradona [redacted] subito tornato ad allenarsi [redacted] il Boca e prima di cominciare la seduta ha abbracciato e baciato ad uno ad uno [redacted] compagni: «Giocherò domenica contro contro il Newell's Old Boys. Sono perfino disposto a morire in campo».

CHAMPIONS LEAGUE 1997-98
LA JUVENTUS F.C. COMUNICA
che tutti gli abbonati potranno esercitare il diritto [redacted] prelazione acquistando il biglietto [redacted] lo sconto del 20% per l'incontro Juventus-Feyenoord, che si disputerà allo Stadio delle Alpi mercoledì 17 settembre alle ore 20.45. La prelazione potrà essere esercitata fino alle ore 12.00 di sabato 13 settembre presso il Villaggio Juventus dello Stadio Comunale.

DALLA RICERCA BRACCO
FRILIVER Energy
INTEGRATORE ENERGETICO
IN FARMACIA

i 50 anni della Ferrari
Partecipa al concorso
GRAND PRIX Cuore
Per vincere, non perderti il bollino.
I veri sportivi sanno quanto è importante mantenersi in forma, e sanno che per vincere ci vuole Cuore. E naturalmente anche La Stampa. Ecco il bollino per partecipare al concorso "Grand Prix Cuore". Ritaglialo e incollalo nell'apposito spazio sulla cartolina-gioco*, insieme a tre prove d'acquisto/tagliandi di controllo di prodotti della linea nutrizionale Cuore (olio e/o pasta). Quando la collezione sarà completa, compila la cartolina, inseriscila in [redacted] busta con i tuoi dati anagrafici [redacted] spediscila a: La Stampa, "i 50 anni della Ferrari", casella postale 2, 10100 Torino Centro. Parteciperai all'estrazione di migliaia di mitici premi.
11/9 LA STAMPA
*Distribuita il 6/9 con le prime 4 schede. Se te la sei persa, chiedila all'edicolante.

PRESSIONE ALTA? ORA BASTA!
L'ipertensione è una nemica silenziosa. Tu hai un solo modo per snidarla: devi conoscerla. Prima misurandola e poi sapendo [redacted]pre cosa fare per tenerla sotto controllo. Puoi scoprirlo leggendo il nuovo numero di *Dossier Salute*.
Sei a rischio? I fattori che fanno alzare la pressione
Come si prova: dal medico, in farmacia, a casa
Attività fisica: i benefici della camminata terapeutica
Gli effetti positivi delle tecniche di rilassamento
Terapie: dai nuovi farmaci ai rimedi naturali
DIETA IN ESCLUSIVA, [redacted] SETTIMANALE CON LE [redacted] ANTI-IPERTENSIONE SUGGERITE DALLE NUOVE SCOPERTE

Summit a Londra: si muovono i potenti del calcio

«Non siamo clandestini però ci sono servizi che oggi non vengono offerti; ci riuniremo ancora per parlarne» Assente la Germania

Il primo passo è un centro studi per la regolamentazione di tv, sponsor, contratti

Franco Carraro (nella foto con Nizzola) ha guidato la delegazione italiana nel summit dei «grandi» a Londra

Carraro: «Niente Superlega ma l'Uefa non ci basta più»

LONDRA. Una riunione clandestina per varare la Superlega? Macché, giusto un tè ad Hyde Park, un incontro tra amici. I «signori del pallone», perlomeno nelle dichiarazioni ufficiali, dispensano sorrisi e propongono una retromarcia strategica. Non si parla, fuori dai salotti ovattati del centralissimo Whitèa Hotel, di riorganizzazione totale dei campionati, né di ridistribuzione dei diritti tv. Né, per carità, di linea dura per «reimpossessarsi» del grande business calcistico, che a livello internazionale viene gestito da Uefa e Fifa. «Non vogliamo fare concorrenza alle organizzazioni esistenti, ma ci sono servizi che Uefa e Fifa non offrono e dei quali abbiamo bisogno», sottolinea Franco Carraro, presidente della Lega italiana. Logico e intelligente l'obiettivo di evitare scontri pericolosi ad alto livello; e, soprattutto, anatemi da parte dei santoni in carica, dopo le minacce del segretario Uefa Gerhard Aigner, il quale ha definito alla vigilia una «iniziativa fantasma» l'incontro di ieri a Londra.

Resta il fatto che il summit politico tra i grandi del calcio europeo (presenti anche francesi, inglesi, portoghesi e spagnoli, cioè tutti i rappresentanti delle federazioni forti ad eccezione dei tedeschi che hanno disertato l'appuntamento) è senza precedenti. Promosso dal direttore della Premier League, il potente Peter Leaver, l'incontro tra i «signori del pallone» ha trattato, dietro le quinte, anche i temi spinosi ufficialmente fuori calendario. C'è chi vorrebbe Flavio Briatore, prossimo al divorzio dalla Benetton, come supermanager per gestire un torneo extra, da giocare al mercoledì, riservato alle Grandi. Progetto da tempo in gestazione, ma difficile da far digerire a chi oggi detiene il monopolio dei diritti e alle piccole società, che temono di diventare (politicamente ed economicamente) sempre più piccole. Come testimonia una allarmata richiesta di chiarimenti inviata a Carraro da Francesco Ghirelli, amministratore del Bari.

«Non nascerà nessuna superlega», precisano Carraro e il direttore organizzativo del Milan, Umberto Gandini, esponenti della delegazione italiana insieme al vicepresidente Juve Roberto Bettega. «Siamo qui - spiegano - semplicemente per discutere di problemi in comune». Il summit aveva, nel calendario ufficiale, una lista di argomenti: «Primo fra tutti - dice Carraro -, la necessità di riunirsi periodicamente. Il prossimo incontro avverrà entro fine anno, probabilmente a Milano». Il secondo punto era «la creazione di un centro studi europeo: abbiamo la necessità di scambiarci informazioni ed esperienze in una comunità che diventa sempre più integrata. La moneta unica sta arrivando e si deve parlare di problemi comunitari». Il centro studi si dovrebbe occupare della situazione regolamentare e contrattuale dei giocatori, del trattamento fiscale, delle norme antitrust, della vendita e tutela dei contratti tv, delle norme sulle sponsor e merchandising. (r. lon.)

Eurovolley: oggi match decisivo con la Russia

L'Italia si scatena e travolge i tedeschi

DEN BE...
DAL NOSTRO INVIATO

Italvolley guarito e Germania troppo arrendevole? Tutte e due, probabilmente. Certo è che il secondo spareggio - dei tre previsti - che gli azzurri hanno affrontato, per raggiungere la semifinale dell'Europeo (dopo lo 0-3 con la Jugoslavia) è stato un monologo che, all'ora della digestione, ha causato anche qualche sbadiglio. Pasquale Gravina, fin qui il più continuo della truppa di Bebeto, non sbaglia quando dice: «Per noi è stata la miglior partita del torneo». Ma è impossibile trascurare i 18 errori-punto commessi dai tedeschi che ci hanno spianato la strada verso un comodo e preziosissimo 3-0.

L'Italia ha stentato solo in partenza, quando dall'8-3 è passata quasi inosservata all'8-10. Per il resto, è sempre stata largamente in vantaggio, capitalizzando i troppi sbagli dei rivali, mettendoci anche tanto di suo. Contro la squadra che nelle prime tre giornate aveva totalizzato più muri (21), la ricezione è finalmente risalita ben oltre la sufficienza (65,4%) e Meoni non ha più dovuto fare il maratoneta per rifornire di palloni giocabili i compagni. Gardini e Gravina hanno così potuto imperversare dal centro, l'ottima giornata di Pasinato e di Sartoretti ha permesso a Giani (contrattura alla schiena nel riscaldamento) di risparmiarsi.

Ma Bebeto ha due ragioni ancora più valide per gioire: «La battuta è stato il nostro punto più deficitario e finalmente abbiamo servito bene. Pippi, poi, ha rimesso piede in campo per un giro in difesa e ha tenuto due palloni importanti. Contro la Russia starà sicuramente meglio e utilissimo. E' la partita che conta, non la sbaglieremo».

Oggi, alle 14 e in diretta tv, ci può essere di tutto. Con un 3-0 possiamo vincere il girone ed evitare l'Olanda in semifinale. Se perdiamo finiamo ingloriosamente nella poule dal 5° all'8° posto. La Russia è un'incognita: una squadra contro la quale agli Europei non abbiamo mai vinto.

JUGOSLAVIA 3-0 ALLA SLOVACCHIA

... 3-0 (15-10, 15-9, 15-4).
Italia (allenatore Bebeto): Pasinato 6+8, Giani 3+7, Gravina 6+9, Meoni 1+1, Sartoretti 9+12, Gardini 3+13; Pippi, Bachi, Bellini. *Germania* (allenatore Kortmann): Kuck 3+11, Breuer 0+3, Liefke 2+5, Wedler 5+5, Hubner 6+10, Dehne; Bergmann 2+15, Haberlein 0+1, Heitmann 1+3, Wiebel 0+1.
Altri risultati (4° turno): *Girone B:* Russia-Grecia 3-0 (15-5, 15-9, 15-12); Jugoslavia-Slovacchia 3-0 (15-7, 15-4, 15-8). Classifica: Jugoslavia (set 9-4) e Italia (9-4) p. 6; Russia (10-6), Slovacchia (7-9) e Germania (7-9) 4; Grecia (2-12) 0. Oggi: Italia-Russia (ore 14); Slovacchia-Grecia; Germania-Jugoslavia. *Girone B:* Bulgaria-Finlandia 3-1 (15-12, 9-15, 15-7, 15-11); Ucraina-Rep. Ceca 3-2 (11-15, 15-9, 10-15, 15-13, 15-11); Olanda-Francia 3-0 (16-14, 15-6, 15-5). Classifica: Olanda (12-0) p. 8; Ucraina (9-7) 6; Francia (7-10) e Bulgaria (8-9) 4; Rep. Ceca (7-10) 2; Finlandia (1-12) 0. Oggi: Rep. Ceca-Finlandia; Francia-Ucraina; Olanda-Bulgaria.

Prove comparate oggi al Mugello, domani a Fiorano

Schumi, test con 2 vetture la Ferrari e poi la Sauber

SCARPERIA. Schumacher torna al volante. Dopo tre giorni di riposo nella casa in Svizzera, il tedesco che pare aver superato il malanno e la stanchezza che lo avevano disturbato a Monza, riprende stamane la guida sua Ferrari al Mugello. Michael proverà diversi componenti nuovi e vecchi della vettura e il differenziale a controllo elettronico.

Questi test non sono finalizzati solo alla prossima gara in Austria ma anche alle corse successive e forse in vista del '98. Tanto è vero che viene usata la vettura-laboratorio con telaio standard, quello alleggerito che correrà a Zeltweg il 21 settembre.

Dopo una giornata di lavoro nel circuito toscano, Schumi domani sarà a Fiorano dove quasi certamente pilotarà la Sauber motorizzata Ferrari. Nella pista privata della scuderia del Cavallino, troverà Johnny Herbert, impegnato anche sabato con prove del team svizzero. Il due volte campione del mondo è curioso di vedere come funziona il telaio della Sauber, in comparazione a quelli della Ferrari che ha a disposizione per il campionato mondiale.

Ieri intanto, sempre al Mugello, si è visto ancora, con un caldo terribile (asfalto a 52°), Eddie Irvine. L'irlandese ha compiuto ben 72 giri, il migliore in 1'26"112. In pista anche il giovanissimo (19 anni) Esteban Tuero, con una Minardi versione '98. Buoni i tempi ottenuti dal pilota argentino: 1'31"677 con gomme slick e 1'35"05 con i pneumatici scolpiti che saranno adottati il prossimo anno.

Infine da Magny Cours notizie ottime per Olivier Panis. Il francese, dopo problemi, guida la Prost da due giorni. Martedì aveva girato in 1'14"5, lo stesso tempo che consentì a Schumacher di conquistare la pole position nel Gp di Francia e ieri è sceso a 1'14"1. Per Panis il rientro in gara del 28 settembre al Nürburgring è ora praticamente scontato. (r. m.)

SPORT FLASH

■ **CALCIO:** L'Inter prepara la sfida di Bologna superando il Fiorenzuola per 3-1 (gol Moriero, Ronaldo e autorete). Simoni ha provato un attacco inedito Ronaldo punta assistito da Kanu e Djorkaeff. Moratti ha elogiato Ganz che «adesso segna meno ma si sacrifica per il brasiliano e per il collettivo».

■ **IL VICENTINO PERDE MONDINI.** Il giocatore vicentino Mondini ha riportato in allenamento la frattura della mano sinistra. Fuori un

■ **LEGGE.** Il Parlamento olandese ha approvato una legge che consente ai tifosi che scelgono di farsi cremare dopo la morte di poter far spargere le loro ceneri sul campo di calcio della squadra cuore.

■ **COPPA ITALIA.** Ritorno quarti di finale: Kinder Bo-Pompea Roma 72-61 (and. 82-71), qual. Kinder; Benetton Tv-Fontanafredda Si 64-58 (and. 69-54), qual. Benetton. Stasera (ore 20,30): Teamsystem Bo-Varese (and. 94-75); Mash Vr-Stefanel Mi (and. 64-71).

■ **ATLETICA:** Gli atleti che parteciperanno sabato alla finale del Grand Prix di Fukuoka si contenderanno 3.388.000 dollari (quasi 6 miliardi di lire) messi in palio dalla Iaaf. Il vincitore assoluto si assicurerà un assegno di 200 mila dollari (350 milioni circa). Il danese di nascita keniana Kipketer è l'atleta con i migliori possibilità di incassare l'assegno.

■ **ANCORA** Terza vittoria alla Vuelta di Spagna del tedesco Wust, ieri sul traguardo di Malaga. L'italiano Guidi, invece, a causa di foratura, ha perso la maglia di leader, tornata sulle spalle del danese Michaelsen.

■ **TENNIS: CARATTI FUORI.** Nel primo turno della Coppa del Presidente a Tashkent, Caratti è stato battuto dall'israeliano Welgreen (6-4, 6-2). A Bournemouth, Davide Scala ha superato il 1° turno battendo il francese Delaitre (7-6, 6-1).

■ **LA GRAF** Steffi Graf tornerà a giocare il prossimo 25 novembre, nel torneo di Baltimora. La tedesca è ferma da mesi per un intervento al ginocchio sinistro. Causa l'inattività, è al n. 13 della classifica mondiale.

■ Costantino Rocca, con vittoria nell'European Masters, è salito al 12° posto nella classifica dei migliori golfisti europei.

I concessionari Toyota vi aspettano anche Sabato 13 e Domenica 14.

Un esempio? NUOVA CARINA EX
4 porte 1600, 16 v, 106 CV.
Climatizzatore, servosterzo, retrovisori elettrici, alzacristalli elettrici, chiusura centralizzata, sedile guida e volante regolabili in altezza, interni in velluto, immobilizer:
Lit. 26.570.000*.

Un esempio? NUOVA COROLLA
3 porte 1300, 16 v, 86 CV.
Servosterzo, airbag guidatore, retrovisori elettrici e riscaldati, alzacristalli elettrici, chiusura centralizzata, immobilizer:
Lit. 18.510.000*.

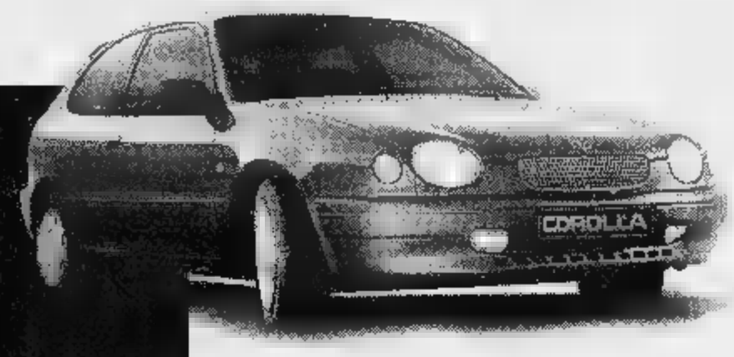

1.380.000 lire di risparmio* ci sono solo fino al 30 settembre.

Il valore Toyota rimane.

Un esempio? NUOVO RAV 4 FUN
3 porte 4x4, 2000, 16 v, 128 CV.
Servosterzo, doppio airbag, doppio tetto apribile, differenziale centrale bloccabile, cerchi in lega, immobilizer.
Prezzo speciale concordato con i concessionari:
Lit. 35.520.000*.

Un esempio? NUOVO PICNIC
posti, 2000, 16 v, 128 CV.
Climatizzatore, servosterzo, doppio airbag, ABS elettronico, immobilizer.
Prezzo speciale concordato con i concessionari:
Lit. 36.370.000*.

TOYOTA
Idee Guida or

ToyotaFin può offrirvi eccezionali condizioni di finanziamento su tutta la gamma.

*Con gli incentivi sulla rottamazione, chiavi in mano, A.C.I.E.T. esclusa.

Una grande Concessionaria Fiat per Torino e la Valsusa.

DINAMICA

NUOVA PER CHI SI MUOVE

Una Concessionaria moderna deve essere affidabile, ma soprattutto... Dinamica. Proprio come i suoi clienti. È per questo che Sarauto, Vart e Gariglio & Magone, tre qualificati professionisti dell'auto e della vendita ricambi con grande esperienza, si sono uniti. Per creare una Concessionaria all'avanguardia, offrendo un servizio migliore ■ una più grande possibilità di scelta.

Da Dinamica troverete infatti un'ampia disponibilità sul nuovo e sui veicoli commerciali, a fianco di un parco usato senza eguali. L'unione fa la forza, e la gioia degli automobilisti. Dinamica la trovi a Rosta, Rivoli, Torino, S. Ambrogio, Susa ■ Collegno. Dal capoluogo alla Valsusa, il punto di riferimento più dinamico per chi si muove.

dinamica
Concessionaria Fiat

FIAT

VENDITA E ASSISTENZA

ROSTA - C.SO MONCENISIO, 79 - TEL. 9567810
RIVOLI - C.SO SUSA, 22 - TEL. 9586331
TORINO - V. BALTIMORA, 123 - TEL. 3240810

SHOW ROOMS

S. AMBROGIO - C.SO MONCENISIO, 20 - TEL.9399216
SUSA - V. ROMA ANG. V. MAZZINI - TEL. 0122/622805
COLLEGNO - C.SO FRANCIA, 147 - TEL. 7800020

SERVIZIO RICAMBI

TORINO - V. BALTIMORA, 123 TEL. 3240810

COMPUTER DISCOUNT
la catena italiana dell'informatica

LA STAMPA
TORINO
CRONACA

Giovedì 11 Settembre 1997 TO CV PA TOR 31

via Marenco 32, telefono 65.68.111

COMPUTER DISCOUNT
la catena italiana dell'informatica

Mercati aperti anche al pomeriggio e negozi, a turno, la domenica nelle diverse zone della città

Rivoluzione nel commercio

Le proposte presentate a Porta Palazzo

L'amministrazione civica ha scelto la bella Galleria Umberto I, nel cuore di Porta Palazzo, per presentare le iniziative da realizzare l'anno che rilanceranno il commercio torinese. Primi interventi: l'apertura dei mercati anche al pomeriggio e dei negozi la domenica, delle librerie la sera, nuove illuminazioni natalizie con contributi del Comune.

L'assessore al Commercio, Fiorenzo Alfieri, è conscio di dover dare - a nome dell'amministrazione civica - risposte a problemi ben più complessi. Anche ieri ne ha avuto conferma. Al mattino, dopo aver descritto le sue proposte, ha ascoltato le richieste dell'Ascom e della Confesercenti. I presidenti Giuseppe Demaria e Valentino Bodo, pur riconoscendo un passo diverso rispetto alla giunta precedente, hanno sostenuto l'esigenza di interventi costanti a sostegno del commercio e dei mercati, dai provvedimenti per la sicurezza a quelli sulla viabilità e sui parcheggi. In particolare, il Comitato Quadrilatero Romano, portavoce Carlo Verra, ha letto un volantino in cui si chiede «una decisa riduzione di tasse e imposte per i commercianti del Centro Storico: misura indispensabile per combattere il degrado e difendere posti di lavoro». Argomenti ostici per il Comune che stenta a far quadrare i bilanci mentre si appresta a fare grandi opere. C'è un'ipotesi che può far breccia: quella di diversificare l'Iciap in base alle zone. E' giusto che il negozio di periferia paghi quanto quello di via Roma?

Il secondo confronto con la difficile realtà del commercio, Alfieri l'ha avuto nel pomeriggio, in terza commissione: riguarda l'ipermercato di corso Umbria e ne parliamo in altro servizio.

Un lavoro in salita per l'assessore. Al suo fianco ieri c'era il sindaco Castellani, e a riprova che l'azione del Comune ha bisogno di convergenze di impegni da parte di tutti, sono intervenuti, tra gli altri, il presidente del Teatro Stabile, Agostino Re Rebaudengo (nel futuro del Tst sono previsti spettacoli in zone della città), monsignor Franco Peradotto, i presidenti delle Circoscrizioni Centro, Roberto Pedrale, e Aurora-Vanchiglia, Luciano Barberis.

Il sindaco ha parlato dell'importanza di valorizzare Porta Palazzo, per l'anno 2000, dell'utilizzo dei fondi dell'Unione Europea, poi stati elencati gli impegni da realizzare entro l'anno.

COMMERCIO FISSO. Il territorio sarà suddiviso in una settantina di «insediamenti commerciali». Per ciascuno sarà composta - con l'aiuto degli uffici civici di via Garibaldi - [illegible]

I commercianti «Riducete le tasse per chi lavora nel centro storico»

eletta dagli esercenti. Con Comune, Circoscrizioni e Associazioni, queste commissioni affronteranno i problemi contingenti, elaboreranno il piano commerciale, progetteranno iniziative.

MONALI. In città sono 47. Si sta concordando di tenere aperti anche di pomeriggio i mercati (compreso Porta Palazzo) per uno o due giorni la settimana, oltre al sabato, secondo le esigenze delle [illegible]. Il calendario verrà concertato con le Circoscrizioni, e sarà conformato in modo che ogni pomeriggio resti aperto un certo numero di mercati in città.

DOMENICHE. La normativa vigente prevede deroghe alle chiusure domenicali in presenza di manifestazioni. Oltre al periodo natalizio, i commercianti di ogni insediamento potranno aprire le loro attività due o tre volte l'anno. Anche questo provvedimento sarà studiato in modo che ci sia una rotazione tra le zone. I cittadini potranno, ogni domenica, fare acquisti, e, frequentando i diversi riorni, partecipare ad animazioni e manifestazioni.

LIBRERIE. In omaggio alla «città della cultura», è stata definita un'ordinanza che consente ogni libraio stabilire l'orario preferito, fatte salve le seguenti condizioni: 1) non più di 63 ore settimanali; 2) chiusura per una giornata e mezzo la settimana; 3) apertura nelle cinque giornate intere, per non meno di 8 ore; 4) [illegible]care all'esterno l'orario.

LUCI. «Finora le spese per le luci della festività sono state a carico esclusivo dei commercianti - dice Alfieri -, ulteriore aggravio economico, ma anche un arredo per città. Nelle grandi capitali europee le luci natalize sono considerate un impegno collettivo». Dal '98, per tre anni, il Comune collaborerà all'illuminazione di tutti gli insediamenti commerciali. Le diverse luminarie saranno disegnate da artisti di chiara fama. I materiali saranno pagati con denaro civico, i commercianti provvederanno al montaggio e al consumo di energia.

E per il prossimo Natale? A dicembre i negozi resteranno aperti nelle domeniche 7, 14, 21 e anche l'8. Visti i tempi ristretti, il Comune si limiterà a contribuire alle spese per le luci, ma realizzerà un primo esempio «natalizio» in piazza Carlo Felice e a Porta Nuova. Lo scenografo Emanuele Luzzati studiando il progetto.

Luciano Borghesan

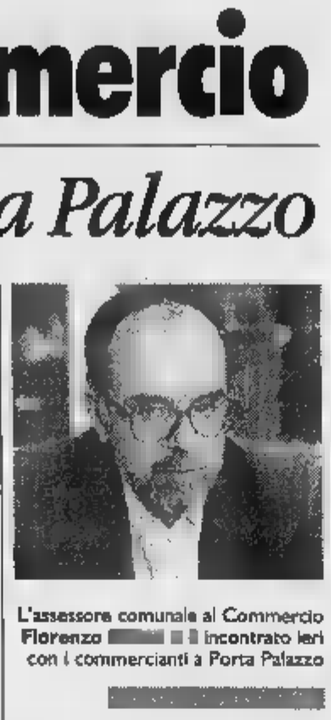

L'assessore comunale al Commercio Fiorenzo [illegible] incontrato ieri con i commercianti a Porta Palazzo

ALBANESI

Espulsi

Ma restano 72 inquisiti

Sono già tutti in Albania. In 192, accompagnati dalla polizia a Bari e Brindisi, sono partiti ieri navi traghetti; la metà donne. 72 albanesi non sono stati espulsi: uno tutti in attesa di processo, accusati furti, rapine e violenze. SERVIZI 32

INCIDENTE

E' grave

L'assessore Brunato

Si è schiantata la sua Punto contro fiancata di un camion, all'uscita della galleria del traforo di Pino Torinese. L'assessore provinciale Maria Pia Brunato, 42 anni, sposata, due figli, ora ricoverata al Cto di Torino. Le sue condizioni sono gravi. M. Peggio A PAG. 34

Ma il progetto non ha convinto ppi, rifondazione, verdi e anche parte del pds: «E' ancora troppo grande»

Spazio ridotto per l'ipermercato di corso Umbria

Da 27 mila a 17 mila metri quadrati

L'ipermercato di corso Umbria restringe, non abbastanza». Sono usciti perplessi, ieri, gran parte dei consiglieri di maggioranza dalla riunione con l'assessore all'Urbanistica, Franco Corsico. Alle 18, in un Palazzo Civico deserto, il centro sinistra ha ascoltato le proposte della giunta per ridimensionare il commerciale che dovrebbe nascere in riva alla Dora per Regione deve approvare la delibera autorizzazione entro mese. Il progetto non i gruppi del ppi, di rifondazione, i verdi e parte del pds. All'assessore è stato chiesto di dare indicazioni più precise.

Dai 27 mila metri quadrati iniziali si scenderebbe a 17 mila metri quadri, poco della metà per negozi. per Corsico la superficie riservata alla vendita sarebbe solo di 13.500. «Insoddisfatta» Mariangela R[illegible] (rifondazione), «deluso» Giovanni Porcellana (ppi), «siamo lontani dalle attese» ha detto Silvio Viale (verde). Uno dopo l'altro i capigruppo hanno esposto le loro critiche. Silenzio imbarazzato da parte di altri esponenti della Quercia e di Alleanza per Torino. Un consigliere del pds, Santina Vinciguerra, ha chiesto maggiori garanzie. D'altronde lei, come presidente della commissione Cultura, appena partecipato a un incontro con i rappresentanti del commercio.

Alle 15, infatti, poche ore prima del confronto tra il centro sinistra e Corsico, gli ambulanti di Porta Palazzo hanno annunciato all'amministrazione che non prenderanno in gestione il mercato coperto se sarà concessa l'apertura dell'ipermercato in corso Umbria. «I nostri sforzi per manutenere il padiglione sarebbero vani», hanno sostenuto. Vogliono assicurazioni definitive, così le associazioni di categoria Ascom e Confesercenti. Il consigliere del cdu, Paolo Chiavarino, ha chiesto chiarezza alla giunta: «E visto che non abbiamo risposte certe, oggi presento un'interpellanza: l'assessore Corsico dica in consiglio comunale che cosa intende fare. La prima seduta è convocata per lunedì prossimo, speriamo di saperlo già in quell'occasione».

C'è identità di vedute all'interno della sulla necessità di ridimensionare l'insediamento commerciale. Il centrosinistra si era assunto questo impegno in campagna elettorale.

«Il sito commerciale nascerà in base alle esigenze della zona», detto il sindaco Valentino Castellani spiegando che si sarebbe dovuta conoscere la futura densità abitativa della zona prima prevedere i servizi. E ieri è stata ribadita l'esigenza di mantenere la parola data.

I complessivi 13.500 mq cui ha parlato l'assessore all'Urbanistica, sono ancora troppi per la maggioranza. Si sperava in una superficie di 5 mila mq per l'ipermercato e di 3 mila per i negozi. Corsico sostiene che parte della struttura sarà destinata a magazzini, ma ppi, rifondazione e verdi insistono, preferiscono impegni scritti, dando agli architetti precisi ambiti.

E con quale strumento ancora le dimensioni dell'ipermercato alle esigenze di una - e solo di quella - ancora da costruire? «Con varianti», dice l'ex sindaco Porcellana. Corsico, invece, propone un accordo di programma, ha un iter più celere ra lo stesso risultato. L'accordo di programma sarebbe un documento sottoscritto dal Comune con le parti interessate (Rinnovamento Dora e Lega delle cooperative). Ma anche su questo, verdi e rifondazione comunista, in particolare, hanno nicchiato. «E se domani cambia il gestore? Sarebbe anche lui vincolato a rispettare quell'impegno?».

La maggioranza vuole come garanzia che siano definite «a vita» le dimensioni del centro commerciale. Il timore è, che dopo alcuni anni di attività possa giocare al raddoppio, come già capitato in passato. Ci sarà un altro incontro del centrosinistra con Corsico, con tabelle e bozze di delibera, ma intanto anche il resto del consiglio comunale chiede di dire la sua. [L. bor.]

METRO'

Il sindaco «Cantieri aperti nel febbraio '99»

[illegible] 35

EDILIZIA

Via ai lavori per 277 alloggi a Villaretto

[illegible] 35

L'assessore all'Urbanistica Franco Corsico ha illustrato ieri la proposta

CORSI SERALI

Corsi serali

Riservati ai lavoratori

Ultimi giorni per iscriversi ai corsi serali delle superiori. Ma occorre affrettarsi per non restare tagliati fuori. Sono riservati ai lavoratori e a chi è iscritto al Collocamento. Adulti che avrebbero dovuto presentare domanda entro il 15 luglio.

Valsbrega A 35

CON TO-SETTE

Concorso

Racconta la tua città

Domani «TorinoSette» saranno pubblicati i cento racconti e poesie selezionati dalla giuria di scrittori per la fase finale del «Racconta la tua città», organizzato da «La Stampa» e Premio «Grinzane Cavour». Da sabato la scheda per votare le opere preferite.

Al Lingotto fino a domenica 21 settembre con 38 espositori, un seminario e una grande kermesse telematica

Torino sarà la capitale dei beni culturali

Domani si inaugura il primo salone italiano con tesori dell'arte

Gli spazi espositivi del Lingotto da domani a domenica 21 settembre accoglieranno il primo «Salone dei Beni Culturali». Verrà inaugurato alle 10 dal sindaco Valentino Castellani e da Enzo Ghigo e Mercedes Bresso, rispettivamente presidenti di Regione e Provincia. Saranno accompagnati da Mario Serio, il direttore generale del ministero per i Beni Culturali.

Presenteranno un'iniziativa che precedenti in Italia. Ogni anno sarà organizzata a Torino per creare una sede permanente d'incontro e di confronto fra enti pubblici e privati, fra cultura d'impresa e politica dei beni culturali. Il tutto in una grandiosa cornice espositiva, che permetterà al pubblico di scoprire tesori storici di rango, più tutte le opere avviate per recuperare e valorizzare il patrimonio archeologico, monumentale e artistico italiano.

manifestazione, patrocinata dal ministero per i Beni Culturali e Ambientali e dal ministero per gli Affari Esteri, è promossa da Abi, Confindustria, Comune, Camera di commercio di Torino, Fiat, Fondazione Ibm Italia, Provincia, Regione, Telecom e dalla Società «Iniziative di Roma», la collaborazione della Rai. Vi partecipano espositori, in rappresentanza più illustri istituzioni culturali del Paese.

L'evento sarà caratterizzato da seminario e 5 proposte espositive, più una grande kermesse telematica che grazie a Telecom Italia permetterà con venti postazioni multimediali di spaziare nel mondo dell'arte tramite Internet, banche dati e video.

Il seminario, in quattro sessioni, prenderà avvio venerdì 19 settembre nella «Sala 500» di Lingotto Congressi e si concluderà sabato 20. Dedicato a «Politica dei Beni Culturali e Cultura d'impresa», culminerà con un confronto diretto fra il ministro Walter Veltroni e gli imprenditori. Coordinati da Michele Mirabella, sono attesi i contributi di Andrea Comba, Fedele Confalonieri, Adolfo Guzzini, Gianfranco Imperatori, Tommaso Guattrin, Cesare Romiti e Siciliano.

avranno luogo nel livello superiore della galleria «I Portici» e soprattutto nei padiglioni 2 e 5, con ingresso da via Nizza 280. Nel padiglione troveranno sede le «Cantiere Piemonte» e quella intitolata «A passeggio fra le Muse». La prima, su 1300 metri quadri, spiega quanto soprintendenze, enti locali e mecenati privati subalpini hanno promosso finora per recuperare grande patrimonio legato all'eredità sabauda e ai suoi musei, con particolare attenzione alle opere varate e seguito dell'alluvione del 1994 e del rogo della Cappella della Sindone. La da mostra, promossa su 300 metri quadri, promuoverà la visita delle produzioni tecnologiche di scuole, musei e biblioteche.

Al del padiglione sarà esposta la copia ricostruttiva un cavaliere «Bronzi dorati Cartoceto da Pergola», un prestigioso complesso scultoreo romano, unico nel genere. A poca distanza, quali anticipazioni della mostra «Roma: Universalitas Imperii», troveranno spazio le del Santuario Siriaco e il «Sacello di Ercole Cubano», mai finora esposte. Saranno inediti anche parte dei 200 affreschi e stucchi pompeiani proposti per la prima volta in Europa livello superiore della galleria i «Portici», dove verrà allestita la mostra «Pompei. Picta Fragmenta».

Il Salone rimarrà aperto orario continuato dal venerdì alla domenica, dalle ore 10 fino alle 20, mentre dal lunedì al giovedì accoglierà i visitatori dalle ore 15 alle 20. Il biglietto d'ingresso costa 15 mila lire, ridotto 8 mila. Informazioni anche al sito Internet www.tin, it/baci.

Maurizio Lupo

«No ai taxi collettivi»

Sciopero quasi una adesione quasi totale

Adesione pressoché totale, ieri, dei 1518 tassisti torinesi allo sciopero di tre ore, dalle 10 alle 13, indetto dalla categoria per protestare il progetto dei taxi-collettivi contenuto in un decreto governativo. Molti dei tassisti che non hanno partecipato alle manifestazioni nazionali organizzate a Milano e Roma, riuniti alla stazione Porta Nuova.

L'assessore comunale ai Trasporti, Franco Corsico, è detto d'accordo con proposta del ministro per l'ambiente Edo Ronchi, ed ha annunciato che sono allo studio le modalità di realizzazione del progetto, cercando però «la partecipazione degli stessi tassisti». Secondo i tassisti, il progetto dei taxi-collettivi causerebbe invece inevitabile grave contraccolpo economico. Il loro guadagno medio di un milione e 800 mila lire mensili, con turni di 12 ore al giorno.

E' stata applicata per la prima volta la «direttiva Prodi» dopo l'arrivo in Italia dei profughi da Tirana

I 192 clandestini sono già in Albania

E il questore annuncia: presto altre operazioni

Sono già tutti in Albania. In 192, accompagnati dalla polizia a Bari e Brindisi, sono partiti ieri sera su navi e traghetti. Sei ore di traversata. Questa mattina, all'alba sono scesi a Durazzo o Valona. Dice il questore Francesco Faranda: «Ripeteremo il servizio, in città e in tutto il Piemonte. Alla ricerca dei clandestini, di qualsiasi nazionalità siano. Faremo rispettare le leggi».

Da gennaio al 31 agosto la questura ha notificato 1002 decreti di espulsione (349 ad albanesi) ed ha espulso, accompagnato alla frontiera, 202 stranieri (75 albanesi).

Ieri è stata applicata la legge Martelli e la nuova «direttiva Prodi», del 19 maggio, voluta per fronteggiare l'arrivo dei profughi da Tirana: in dodici ore espulsi 192 albanesi, metà donne.

E I primi tre pullman hanno lasciato la caserma di via Veglia, sede del Reparto Mobile, martedì sera verso le 22,20. A bordo sessantadue stranieri. Avevano trascorso la giornata nella caserma, e tutti era stato offerto cibo e bibite. Proteste salendo sui pullman: «Che cosa abbiamo fatto?». Qualcuno, soprattutto le ragazze: «Presto torneremo».

Intanto in questura si controllavano le posizioni degli altri fermati. Ogni straniero veniva identificato, tutti fotosegnalati, anche per scoprire eventuali precedenti.

ANCHE UN BAMBINO. In due casi c'è stato il tentativo di fornire false nazionalità: «Sono romeno, non potete fermarmi». E' stato chiamato un interprete, si è scoperto che mentiva. Era un albanese, già fermato. In questura è arrivato anche un bambino, due anni, con papà e mamma. Clandestini, abitano a Novarese. Sono stati rilasciati.

Il questore vicario, Agusto Giovanforte che ha coordinato l'operazione: «Abbiamo risparmiato le famiglie, le donne incinte e malate. Ma abbiamo loro ricordato che dovranno lasciare l'Italia entro il 30 novembre». Molti albanesi hanno comunque la valigia in [illegible]

IL BOSS Nella rete sono caduti molti albanesi legati alla malavita. Un centinaio già arrestati (e scarcerati) o denunciati. Alcuni in attesa di un processo o di essere interrogati da magistrati. Accuse di furti, rapine, violenze. Di questi 72 non sono stati espulsi: occorre, per legge, una autorizzazione da parte del magistrato inquirente.

A Bardonecchia è stato invece Ramazan Adem Tosuni, 37 anni, di Durazzo. Era ricercato per associazione a delinquere finalizzata all'introduzione di immigrati clandestini.

UN COLPO DA MILA. Gli agenti di polizia hanno setacciato per dodici ore il Piemonte, alla ricerca di stranieri irregolari. «L'espulsione di un numero così elevato di clandestini - dice il vicequestore Giovanforte - è importante anche perché scompagina i piani criminosi attuati o progettati da questi albanesi. E ci permette di aggiornare le mappe su dove vivono e si nascondono gli irregolari». Sono stati fotosegnalati 284 stranieri sconosciuti alla questura: 177 uomini, 107 donne. «Questa registrazione permetterà, in caso di un futuro ritorno in clandestinità, la loro immediata identificazione».

UN BLITZ DI 15 ORE. Gli ultimi a lasciare Torino sono stati un gruppo di 20 donne e 24 uomini. Erano le 5. Quel pullman è arrivato a Brindisi verso le 22, un'ora prima della partenza del traghetto per Valona. Tutti gli altri (venti hanno lasciato Bari in aliscafo) a quell'ora erano già in Albania. Per 88 dei 191 espulsi il rimpatrio è stato deciso in base alla direttiva Prodi. Un decreto del 19 maggio, che può però essere applicato solo agli albanesi entrati clandestinamente tra il primo marzo e il 30 giugno del '97. Centotré, invece, hanno violato la legge Martelli: erano avevano lasciato l'Italia entro i 15 giorni dall'emissione di un precedente decreto di espulsione.

IL PROCESSO. Degli altri 189 albanesi fermati, ma non colpiti dal provvedimento di espulsione immediata, 115 dovranno lasciare l'Italia entro 15 giorni: a loro non era applicabile la direttiva Prodi perché entrati in Italia prima del marzo scorso. Altri 72, sottoposti a inchieste giudiziarie, sono stati rilasciati. Molti però, con un nulla osta dei magistrati, potrebbero essere espulsi in pochi giorni.

Commenta l'onorevole Raffaele Costa: «L'operazione della polizia non è indolore, ma andava fatta. È cominciato con gli albanesi, mi auguro si continui con tutti gli irregolari che abbiano commesso reati».

Ezio Mascarino

Augusto Giovanforte

Le ragazze gridano «Tanto ritorneremo»

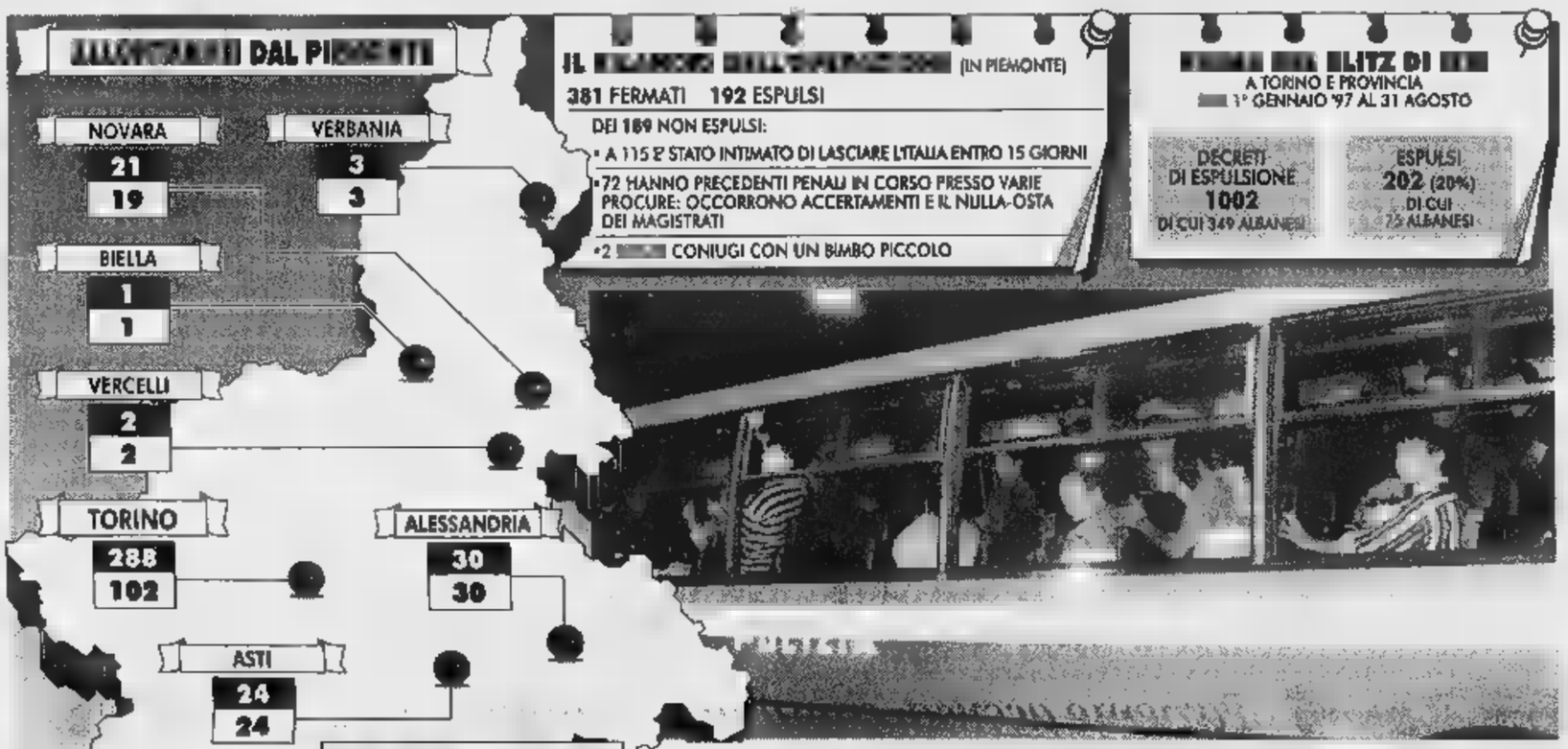

Il sindaco

«Intervento efficace»

Castellani

Quasi duecento albanesi espulsi in un giorno, mentre i decreti di rimpatrio da gennaio ad agosto sono stati 1002, solo 202 operativi. Che cosa ne pensa il sindaco Valentino Castellani? Risponde: «Bisogna distinguere. Per gli albanesi è stato un intervento efficace. Perché rivolto a profughi sui quali esiste una specifica direttiva del governo Prodi, sulla cui base chi è uscito dai campi di raccolta facendo perdere le proprie tracce può essere rimandato a casa appelli. Su questa base è stata possibile quest'operazione di polizia». Mentre le espulsioni avvenute dal primo gennaio al 31 agosto, «frutto della legge». «Il che - osserva Castellani - fa emergere quanto siano inefficaci le attuali procedure di espulsione».

Di che hanno bisogno città come Torino, «tormentate» microcriminalità di parte della nuova immigrazione? «Di una nuova legge», dice il sindaco, riferendosi al testo che sta per arrivare alle Camere. «Perché - chiarisce - l'impegno delle forze dell'ordine c'è. Ed è dimostrato dal fatto che quest'anno in mesi espulse più persone che in tutto il 1996. Ma senza norme precise che consentano di allontanare chi commette reati, tutto rischia di rimanere inutile».

E che ne pensa dell'ipotesi del sindaco di Roma, Rutelli, di fornire di un tesserino i lavavetri e i vu' cumprà? «Ma anche qui si è rimasti alle enunciazioni», risponde, precisando: «Sarebbe necessario poter identificare chi arriva nelle nostre città. Non spetta a me indicare come. Tocca alla legge, nel rispetto della privacy di ognuno. che mi pare debbano approfondite». [g. san.]

INTERVISTA

CHI HA DIRITTI CON LA CLEMENZA

Ma 72 possono restare

Laudi: ce lo impone la legge

Il procuratore aggiunto Maurizio Laudi commenta la non espulsione degli albanesi sottoposti a procedimento penale

SETTANTADUE degli albanesi clandestini acciuffati negli ultimi due giorni non sono stati espulsi perché sottoposti a procedimento penale: sono indagati, accusati di aver commesso dei reati, e per il loro «patrio coatto», occorre il nulla osta della magistratura. In attesa di questo permesso, sono stati rimessi in libertà. Quando arriverà il via libera, alla polizia toccherà di rintracciarli una seconda volta: ricominciare cioè tutto daccapo.

Dottor Maurizio Laudi, ma che dice? A lei, procuratore aggiunto, non sembra che così si corre il rischio che restino in Italia solo i banditi?

«Effettivamente, questo è un problema. Ma non dipende certo da noi magistrati. Lo prevede la legge, noi facciamo altro che applicarla. Con questa normativa, non si può fare diversamente: non c'è altra possibilità, non si può trattenere il clandestino in attesa di questo nulla osta. Naturalmente, si tratta di persone accusate di reati non gravissimi: gli indagati per stupri e omicidi sono quasi sempre raggiunti da misure di custodia in carcere. Se fermati per strada, dunque, aspettano l'eventuale nulla osta dietro le sbarre. Il problema riguarda persone accusate per esempio di furti, o di piccolo spaccio di droga».

E voi, il nulla lo darete?

«La legge prevede che si debba valutare caso per caso. Spesso la presenza del clandestino non è indispensabile alle nostre indagini: possono bastare le dichiarazioni nel primo interrogatorio. Bisogna ricordare che le "ragioni di giustizia", quelle in base alle quali si richiede il visto delle procure, comprendono diverse categorie di persone. Non solo i banditi, ma anche persone offese e testimoni d'accusa. Se una ragazza albanese trova il coraggio di denunciare un omicida o uno sfruttatore, è giusto che quella clandestina possa aiutare le indagini, testimoniare il processo, o costituirsi parte civile».

Valutare caso per caso può significare rimettere in libertà i clandestini, e magari non espellerli mai più?

«Probabilmente la normativa è frutto di un tempo nel quale il fenomeno dell'immigrazione in Italia non era così imponente. Forse occorrerebbe rivedere alcuni meccanismi, anche alla luce del fatto che, sulle migliaia di persone che entrano in Italia, una parte abbastanza consistente commette reati».

Ma perché solo sì alla cacciata il territorio in cerca di clandestini?

«Di quanti sono stati riaccompagnati alla frontiera, un centinaio è stato allontanato in base alla legge Martelli: ottemperato a un precedente provvedimento di espulsione. Un'ottantina, invece, rientra nel decreto del marzo '97, convertito a maggio, specifico per gli albanesi: per fronteggiare l'ondata migratoria legata ai disordini di quel Paese, avevano consegnato a quanti entravano in Italia permessi provvisori di due mesi, prorogabili a tre. Quei permessi sono scaduti».

Ma quelli che rientrano nella legge Martelli, forse, si potevano espellere anche prima.

«Credo che questo avvenga in forza di un accordo tra governo italiano e quello albanese, disponibile a rimpatriare quanti sono immigrati da noi senza permesso. E' evidente che, per respingere gli indesiderabili, occorre un'intesa a livello politico tra i diversi governi. Per alcuni Paesi africani, inviare alla frontiera un aereo carico di clandestini è del tutto inutile. Non darebbero al velivolo neppure il permesso di atterrare». [g. fav.]

BOLLETTINO METEO

Giovedì 11 Settembre

PREVISIONI

su Piemonte e Valle d'Aosta: cielo sereno o poco nuvoloso salvo addensamenti pomeridiani in prossimità dei rilievi. Venti: [illegible]. Visibilità: [illegible]. Temperatura: stazionaria.

TORINO

TEMPERATURE IN CITTA'

MASSIMA	29,9
MINIMA	16,1
UMIDITA' (ore 14)	47%

PRECIPITAZIONI

FINO ALLE ORE 19	0 mm
TOTALE DI QUESTO MESE	32,6 mm
MEDIA (1913-1994)	67,4

Osservatorio Meteo Piazza d'Armi

AEROPORTO DI CASELLE

TEMPERATURE

MASSIMA	29	MINIMA	15,7
PRESSIONE (ore 20)			1013 hPa

RECORD dei mesi ultimi 50 anni

MASSIMA	32,6	8 settembre 1949
MINIMA	3	30 settembre 1974

UN ANNO FA

MASSIMA	[illegible]	MINIMA	8,1

OGGI

IL SOLE: sorge alle ore 7 e 3 minuti; tramonta alle ore 19 e 48 minuti.

LA LUNA: si leva alle ore 15 e 57 minuti; cala domani alle ore 1 e 44 minuti.

- Luna nuova: 8 settembre ore 2
- Primo quarto 10 settembre ore 4
- Luna piena 16 settembre ore 21
- Ultimo quarto 23 settembre ore 15

MERCURIO: brilla esattamente come Marte o come una stella di prima grandezza.

VENERE: in direzione Ovest-Sud-Ovest un'ora e 25 minuti dopo il Sole.

MARTE: è nella parte occidentale della costellazione della Bilancia.

GIOVE: ci appare grande come una moneta da 500 lire vista a 120 metri.

SATURNO: sorge in direzione Est-Nord-Est due ore dopo il tramonto del Sole.

IL FENOMENO: questa notte la stella variabile Eta dell'Aquila raggiunge la massima luminosità: ogni 7 giorni e 4 ore raddoppia la sua luce.

Specchio dei tempi

«A Pianezza affreschi del quattordicesimo secolo da scoprire» - «Più sollecitudine per cani e gatti che per la sofferenza umana» - «Il criminale e il baritono» - «Chi sbaglia, non protesti» - «Taglieggiatori!»

Un lettore ci scrive:

«Ho avuto modo recentemente di visitare l'antica pieve di S. Pietro a Pianezza. L'edificio risale al secolo XI, presenta tracce di una precedente chiesa carolingia e reca all'interno affreschi dipinti nel secolo XIV dal pittore Giacomo Jaquerio e dai suoi allievi.

«Vedere questi affreschi desta grande emozione perché sono splendidi. Andate a visitare questa e questa traccia del passato per conoscerla e farla apprezzare come merita: in municipio concedono le chiavi e sono gentili».

Giorgio Cena

Un lettore ci scrive:

«Ho bussato a tante porte, enti, associazioni, istituzioni civili e religiose, ma non ho avuto risposte. Sarà perché il mio caso è atipico, anomalo e non [illegible] nei programmi e negli schemi di coloro che pur lodevolmente si dedicano agli anziani, ma la realtà è che io e mia moglie con mia figlia handicappata soffriamo di un'atroce solitudine e di un silenzioso isolamento.

«Il quadro clinico di mia figlia trentaseienne è di una cerebropatia neonatale con disturbi psichici, cui si aggiunge il diabete legato a uricemia e ipertensione, bulimia insaziabile che l'hanno resa quasi del tutto cieca. E che l'ha portata a perdere qualsiasi interesse in attività e giochi che prima la tenevano occupata. Se si aggiunge che le associazioni che per qualche ora alla settimana ci davano un qualche sollievo, hanno chiuso, forti loro sacrosanto diritto di fare le ferie, si può immaginare quale sia stato ancora di più il peso della solitudine e dell'isolamento.

«Sono stanco, sfinito di andare a colloqui, appuntamenti con chiacchiere e promesse che finiscono nel nulla. Non sono più in grado di sopportare questa situazione sempre più onerosa e stressante. E' mai possibile che ci sia più sollecitudine per cani e gatti che per la sofferenza umana?».

Segue la firma

Un lettore ci scrive:

«Il baritono Mariano Stabile, nato a Palermo nel 1888, è stato uno dei più dotati artisti lirici di questo secolo. Egli cantò nei maggiori teatri d'opera d'Europa ed America. Arturo Toscanini lo volle al Teatro dalla Scala di Milano.

«A severo giudizio dei critici e degli appassionati della lirica, Mariano Stabile è stato forse il più grande "Falstaff", nell'omonima opera verdiana, dell'epoca moderna del Bel Canto.

«In quel Cimitero di Palermo, dove il celebre cantante riposa dal 1968, gli hanno sepolto accanto, con tutti gli onori, la salma del criminale O'Dell.

«Una scelta che non trova d'accordo molti italiani. Consentiteci almeno di dirlo, senza polemiche verso chi è giustamente contro la pena di morte».

Sergio Raminelli

Un lettore ci scrive:

«Sono un vigile urbano. Vorrei rispondere alla lettrice multata perché in bicicletta passava col e si lamentata perché non è riuscita a farla franca. Sono stato multato in Francia, ora di punta, da due finanzieri per aver risposto al cellulare (per lavoro) che trillava, senza accostare e fermarmi. Pensavo che la Finanza avesse qualcosa di meglio da fare, visti i tempi che si stanno vivendo!

«Ma non mi pare corretto protestare. Le forze dell'ordine devono far rispettare la legge, non possono comportarsi a loro piacere, sono esecutori e tali devono rimanere. Anziché contestare dovremmo farci l' coscienza e ammettere che troppo spesso, siamo portati a pensare che la legge riguarda gli altri e noi siamo esentati. Siamo sempre in prima fila per invocare rigidità verso chi sbaglia, ma quando siamo noi a non rispettare i vari divieti sosta, limiti di velocità o semafori ci sentiamo sempre vittime innocenti!».

Segue la firma

Una lettrice ci scrive:

«L'ordinanza comunale contro i parcheggiatori abusivi, con un colpo di bacchetta magica, ha fatto sparire decine di personaggi arroganti che aspettavano, come in un agguato, soprattutto le donne con il silente ricatto: pagare per non rischiare di vedersi l'auto rigata.

«Mi auguro che il Consiglio comunale tenga in considerazione le nostre proteste. Non c'è alcun atteggiamento di inciviltà nel chiedere alle autorità di difenderci dai prepotenti e da chi pretende, a tutti i costi, di avere una mancia non dovuta. Sicuramente saranno in molti, per motivi politici, a scagliarsi contro questo provvedimento. Ma la grande maggioranza dei torinesi, che in molte occasioni hanno saputo dimostrare la vera solidarietà, non accettano di essere vessati da affaccendati (spesso tossicodipendenti) che ci taglieggiano.

Carla Defrancesco

Produzione in aumento, crescita degli ordini e più export

Industria, torna l'ottimismo

Ma Devalle: Nord-Ovest dimenticato

Non è ripresa, è piuttosto un consolidamento di un trend positivo. E' quanto sostiene il presidente dell'Unione Industriale, Francesco Devalle, che ieri ha illustrato l'indagine congiunturale sulle prospettive economiche e produttive dell'area torinese elaborata dall'Ufficio studi economici dell'associazione degli imprenditori, diretto da Mauro Zàngola.

Secondo Devalle, non si può più parlare di ripresa a termini stretti, perché il fenomeno della globalizzazione presenta dati contraddittori. Ci sono settori e aziende che attraversano momenti positivi, ma ci sono anche aziende e settori che denunciano momenti difficili.

Un dato di fatto però emerge incontrovertibile dall'analisi dell'Unione Industriale: il quadro è sicuramente migliore di quello negativo registrato nella seconda metà dell'anno scorso. Aumentano la produzione e gli ordini, l'utilizzo della capacità produttiva degli impianti raggiunge il 76 per cento, che è uno dei tassi più elevati degli ultimi anni, l'export si consolida, l'occupazione cresce, seppur lentamente, la cassa integrazione si riduce in maniera sostanziale, aumentano le intenzioni di investimenti produttivi e il pil (prodotto interno lordo) nell'area torinese dovrebbe crescere del 2,5 per cento, circa il doppio della media nazionale.

A trainare il Nord-Ovest è stata indubbiamente la politica degli incentivi per il settore automobilistico che il governo Prodi ha intrapreso e intende continuare a percorrere nei prossimi mesi.

«E' sconvolgente che il governo non assegni la sede dell'Authority a Torino»

Il presidente dell'Unione Industriale Francesco Devalle: «La nostra area ha bisogno di più attenzione»

Il settore auto rappresenta da sempre una sorta di volano in grado di mettere in moto efficaci meccanismi di ripresa economica e produttiva. «Ma - ha sottolineato Devalle - permangono alcuni punti interrogativi e alcuni fattori che suscitano preoccupazione. Parlo del costo del lavoro che sta viaggiando a un ritmo doppio rispetto a quello dell'inflazione, c'è un rafforzamento della lira. E questi due aspetti, uniti, potrebbero determinare una perdita di competitività dei nostri prodotti valutabile in una decina di punti percentuali nell'arco di due anni».

Gli industriali torinesi - a fronte di questa analisi positiva - non vogliono fare i «cerchiobottisti» della politica economica, ma denunciano una situazione che secondo loro potrebbe evolversi anche in maniera negativa. Per questo Devalle ritiene che «bisogna ripensare profondamente all'accordo del luglio del '93. Occorre ridiscuterne. Del resto, una revisione dopo quattro anni è già prevista e ora una commissione presieduta da Gino Giugni sta valutando la situazione».

Il presidente dell'Unione Industriale non può fare a meno di sottolineare come in questo periodo l'area torinese venga trascurata dal governo e dalle forze politiche: «Non capisco - dice Devalle - la profonda attenzione dei ministri verso il Nord-Est, forse per timore della secessione, quando c'è un Nord-Ovest che ha seri problemi, che si sta rimboccando le maniche per uscire da un lungo periodo di difficoltà».

Per questo Devalle è perfettamente d'accordo con la decisione del sindaco, Valentino Castellani, che ha lamentato una disattenzione nei confronti dell'area torinese. «Un'area - ha spiegato il presidente dell'Unione Industriale - che andrebbe invece guardata con attenzione». La distrazione romana sta producendo un effetto che potrebbe persino definirsi storico: quello di compattare le diverse forze - politiche, sindacali e produttive - dell'area torinese. Siamo forse lontani dalla nascita di una lobby made in Turin. Certamente i recenti episodi di disattenzione inducono tutti a una seria riflessione.

L'ultimo esempio della sottovalutazione del problema Nord-Ovest è rappresentato dal dibattito sulla sede dell'Authority per le telecomunicazioni. Devalle è esplicito: «E' sconvolgente l'idea di non dotare Torino di questa sede. La città ha tutte le caratteristiche, le tecnologie e le persone adatte per svolgere questo ruolo in maniera efficace e competente».

Enzo Bacarani

In Regione

Nomine Usl Polemica dell'Ulivo

Nomine Usl, ancora polemiche. Alla vigilia della stesura del nuovo bando per la carica di manager dell'ospedale Molinette la commissione regionale sulle nomine ha infatti sospeso la delibera proposta dall'assessore alla Sanità, Antonio D'Ambrosio, che fissa i criteri generali per le scelte dei direttori generali delle Aziende Sanitarie. A sollevare la questione sono le forze del centro-sinistra, ma anche alcune della maggioranza, soprattutto Cdu (con il suo capogruppo, Mariangela Cotto) e Forza Italia.

Per le opposizioni - i capigruppo Cavaliere (verdi), Riba (pds), Saitta (popolari), Spagnuolo (socialisti del Patto) e Chiezzi (Rifondazione) hanno presentato un'interrogazione - i criteri elencati appaiono privi di ogni oggettività e ispirati viceversa ad una piena genericità. La Giunta, poi, si riserverà in ordine alle caratteristiche delle diverse aziende sanitarie la possibilità di differenziare le valutazioni», fatti questi che «porteranno a stabilire una vasta discrezionalità da parte della Giunta»

D'Ambrosio si dice «sorpreso di questa sospensione» e dopo aver annunciato «la sua disponibilità a rimuovere i problemi all'interno della maggioranza» spiega: «Il nostro intento è di puntare ad un'individuazione di quelle esperienze professionali che possono permettere di accertare una specifica congruenza rispetto al ruolo da svolge- [m. tr.]

Gli strumenti non sono «usa e getta», ma vengono sterilizzati: mancano statistiche sulle possibilità di rischio

«L'epatite C dopo un esame»

Paziente accusa: contaminato dalla sonda

Il presidente del politrasfusi Angelo Magrini: «Un [illegible] finora è stato contemplato dai medici, si deve fare chiarezza»

Si chiama Elio, ha 82 anni. Non ha avuto rapporti sessuali a rischio, né trasfusioni di sangue. Eppure, ha contratto una malattia che non guarisce più, e che si trasmette solo per contatto di sangue: l'epatite C. Com'è possibile? Elio è un uomo saggio, cauto, e non accusa nessuno. Dice: «Ho fatto una coronarografia in un ospedale cittadino: mi hanno infilato nelle arterie una piccola sonda, per verificare lo stato delle mie coronarie. Non vedo in quale altro modo mi posso essere infettato, anche se continua a sembrarmi incredibile: non ho mai sentito parlare di un caso come il mio».

Possibile? Possibile, sì. Basta fare un giro negli ospedali della città per rendersene conto. Nessun medico si sente di garantire un «rischio zero» per la trasmissione del virus in chi si sottopone ad esami «invasivi» come colonscopie, gastroscopie, broncoscopie, coronarografie. Attenzione: nessun allarmismo. Il rischio è molto basso. Non esistono però statistiche, e nessuno può dire «quanto» sia basso. Sono esami diffusissimi, e i casi di infezione fossero molti, si saprebbe. Certo è che, i pochi che ci sono, nessuno (salvo i medici, che studiano il problema, e ci organizzano su dei convegni) li ha mai presi in considerazione. Nella legge che consente a chi si contagia in ospedale di ottenere un indennizzo, questi casi non sono neppure nominati.

Di quanto è esteso ad Elio si sta occupando anche Angelo Magrini, presidente dell'Associazione Politrasfusi, che dice: «Purtroppo, nessuno ha mai sollevato il problema. In nessun ospedale si firma un consenso informato per il rischio simile: non viene detto apertamente. I medici che lavorano nelle Endoscopie spiegano che è impensabile trattare le sonde a fibre ottiche impiegate in questi esami come materiali «usa-e-getta»: costano 40 milioni l'una. Passano, dunque, da un paziente all'altro, entrando nel corpo di un malato dopo essere già state usate per altre migliaia di persone. Naturalmente, tra un paziente e l'altro l'endoscopio viene sterilizzato. Come? Non certo a 180 gradi: si sarebbe certi di uccidere il virus dell'epatite C, ma si rovinerebbe irrimediabilmente anche l'endoscopio. Si utilizzano, quindi, delle specie di lavatrici: e sterilizzare gli strumenti non è il calore, ma i disinfettanti, con i quali gli endoscopi vengono trattati per circa 20 minuti. Diminuire il tempo, può significare lasciar vivere il virus.

Ed ecco il guaio. Non esiste un obbligo, un protocollo, una legge o una circolare, insomma un documento cui tutti debbano attenersi, che indichi come eseguire la sterilizzazione. Non sono mai stati fatti neppure dei controlli: nessuno ha mai chiesto ai reparti che criteri usano. I medici: «Ci atteniamo alle linee-guida elaborate dalla comunità scientifica». Risultato: non tutti i medici sono aggiornati allo stesso modo, non tutti seguono gli stessi criteri. Inoltre le «lavatrici» sono spesso troppo poche, e in qualche caso di vecchia concezione (e non sempre i direttori generali possono stanziare denaro per comprarne subito di nuove).

Se si è obbligati a ridurre i tempi d'attesa per gli esami se si hanno pochi endoscopi, minore preparazione scientifica, si è distratti, o in ritardo (e questo vale anche per l'ultimo infermiere incaricato delle pulizia degli strumenti) le procedure di sterilizzazione possono cambiare, «magari programmando 20 minuti di lavaggio invece di 40». E' così che si è contagiato Elio? I medici dicono: «In astratto, è possibile», Magrini dice: «E' probabile». Ed Elio: «Mi piacerebbe saperlo».

Giovanna Favro

«Farò subito le verifiche»

E' vero che non esistono procedure standard per la sterilizzazione degli strumenti usati nelle endoscopie? Che a fare questi esami si rischia - sia pure con una probabilità bassa - di contagiarsi? Qualcuno sa dire quanto è bassa? Qualcuno si è mai occupato del problema? I medici, sì. La Società italiana di endoscopia digestiva, per esempio, organizzerà l'11 ottobre ad Asti un convegno proprio sul tema: «La disinfezione e la sterilizzazione in endoscopia: problema aperto o risolto?». Tra gli interventi, uno sarà dedicato a «Endoscopia e rischio di epatite C». Insomma: il problema c'è, la domanda non è peregrina, è ben presente nella comunità scientifica. L'assessore regionale alla Sanità Antonio D'Ambrosio però di non averlo mai sentito sollevare da nessuno, e che nessuno, che lui sappia, l'ha mai affrontato: «La ringrazio della segnalazione - dice -. E' un problema serio, farò subito delle verifiche, fra tre o quattro giorni potrò dire qualcosa sul punto».

SAPER SPENDERE

Conserve casalinghe senza conservanti

MARIA Alessio di Torino scrive: «Mi fareste gradita e darmi notizie dell'acido salicilico che nonni e genitori adoperavano con estrema tranquillità nella preparazione casalinga delle conserve come un normale conservante. Ora non si usa più e lo chiamano "medicina" (per me è un mistero) e si preferisce sterilizzare le conserve. Che è successo?».

Il dottore Renzo Pellati, esperto di Scienza dell'alimentazione e di Igiene, spiega il «mistero»: «La conservazione degli alimenti ottenuta con procedimenti fisici (leggi sterilizzazione) è ritenuta preferibile nelle ultime ricerche fatte dagli esperti a quella ottenuta con prodotti chimici. Per questo ha avuto un grande sviluppo la surgelazione (catena del freddo) e la pastorizzazione o sterilizzazione (processo ottenuto con il calore). L'uso del salicilato (un additivo chimico) per la preparazione delle conserve è oggi vietato, perché gli studi attuali di farmacologia hanno potuto verificare che l'impiego protratto (e a dosi non controllate) di questa sostanza può provocare effetti collaterali anche gravi all'apparato digerente, all'apparato renale, al parenchima epatico. E ricordiamo che gli italiani sono i più forti consumatori al mondo di spaghetti con salsa al pomodoro.

«E' opinione diffusa che, mentre gli alimenti preparati dall'industria hanno perduto buona parte dei principi nutritivi, la perdita sia lieve quando sono preparati in casa. E allora dobbiamo sfatare questa leggenda. Non soltanto non è vero, ma a volte è vero il contrario. Tanto più quando si dice "conserve" non si parla soltanto di salsa al pomodoro. L'errore più grave che si può verificare è nella preparazione di alimenti conservati sott'olio. L'olio non ha alcuna funzione battericida (ogni anno decine di persone vengono ricoverate in ospedale con gravi disturbi per intossicazione). Soltanto un trattamento preventivo con il calore può far sì che il numero dei microorganismi presente nell'alimento diminuisca in misura notevole. L'olio ha soltanto la funzione di impedire il contatto con l'ossigeno dell'aria. Ma ci sono microbi (anaerobi) che possono vivere e svilupparsi anche in assenza di ossigeno e il pericolosissimo bacillo botulino è purtroppo tra questi».

★ Daria ha una curiosità: «Ho sentito dalla tv che un formaggio piemontese ha vinto un Oscar in America, ma non ho capito quale. Potete dirmi qual è e quali caratteristiche ha?».

E' la «tuma dla paja» di Giuseppe Occelli che ha ottenuto l'Oscar d'oro 1997 durante la fiera internazionale di New York «Fancy Food» dalla National Association for the speciality food trade, ente americano per le specialità alimentari che raggruppa 2 mila società merciali. E' lo stesso Giuseppe Occelli a spiegare che cos'è la «tuma dla paja» e il perché del nome: «Nelle zone della Langa, quando si allevano pecore e capre, in estate dopo la mietitura le tume vengono stagionate sulla paglia, di qui il termine dialettale tuma paja. Il formaggio, dopo appena due settimane, presenta una leggera crosta rugosa a muffa bianca e una consistenza particolarmente cedevole. La forma risulta appiattita a confronto della classica toma delle Langhe. L'esportazione di questo formaggio è iniziata anni fa e va crescendo rapidamente».

★ Giuseppe De Giorgis vuole sapere se «i quadri avuti in eredità hanno veramente valore come mi hanno assicurato i miei parenti». Purtroppo quei parenti non conoscevano il mercato dell'arte. Il professor Ferdinando Viglieno Cossalino sostiene che «si tratta di pittori minori di modesto interesse per il mercato». E spiega: «I paesaggi di C. Filippa possono valere intorno a 200-300 mila lire caduno, mentre quelli firmati Ghivarello, data anche la piccola dimensione di 11 per 8,5 centimetri, raggiungono al massimo le 400 mila lire. In quanto alle opere di Franco Masotto hanno praticamente mercato».

Il Centro Pannunzio

«E' uno sfregio [illegible] ai terroristi»

«Un'ipotesi di indulto nei confronti dei terroristi e dei loro mandanti è uno sfregio alla giustizia e un'ulteriore beffa alle vittime e ai loro familiari, un'offesa alla città di Torino, città martire negli anni di piombo». E' un passo della lettera inviata da Pier Franco Quaglieni, presidente del Centro Pannunzio, al sindaco Castellani, al vicesindaco Carpanini e ai capi gruppo del Consiglio comunale.

«Il comitato Carlo Casalegno, costituito dal Centro Pannunzio nel luglio scorso e intitolato al vicedirettore de "La Stampa" ucciso dalle Br venti anni fa, - si legge ancora - chiede che il Comune faccia sentire la propria voce di condanna verso un provvedimento che offenderebbe il senso dello Stato di diritto». Secondo Quaglieni, «chi ha vissuto quegli anni ha il dovere di impedire facili perdonismi e ingiustificati oblii».

Dopo "STRANE STORIE" il nuovo film di SANDRO BALDONI

DOMANI AL CHARLIE CHAPLIN 2

Tom DiCillo un autore di qualità, John Turturro dei grandi attori di questo momento (la Repubblica)
John Turturro sempre più bravo (l'Unità)

DOMANI allo STUDIO RITZ

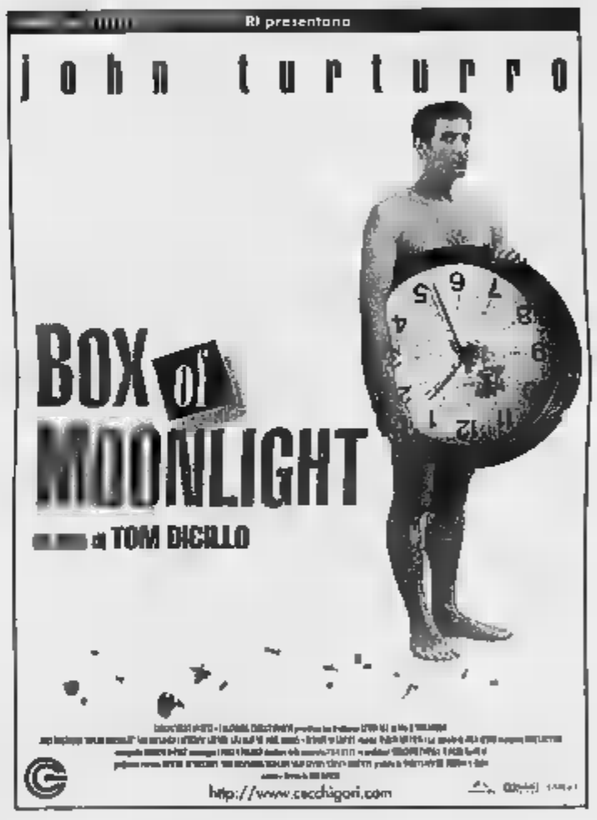

AMORE AL FEMMINILE
lilliput

Dal capolavoro letterario di LEO TOLSTOY la struggente storia d'amore senza tempo.

Manca il progetto esecutivo. La linea «1» dovrebbe partire nel 2004

La favola infinita del metrò

Slitta al 1999 l'apertura dei cantieri

I lavori per il metrò s'inizieran- nel febbraio 1999, con uno slittamento, anche se contenuto, rispetto previsione di poter aprire i cantieri già il prossimo anno. L'ha detto, ieri, l'as- all'Urbanistica e alle Grandi Opere, Franco Corsico, in seconda commissione consiliare. E l'ha confermato in serata il sindaco Valentino Castellani.

Durante la commissione sono tuttavia riemersi i dubbi le perplessità interni alla maggioranza, soprattutto da parte e di Rifondazione comunista. Mentre l'opposizione (Bepi Dondona di Forza Italia) ha accusato il centro-sinistra immobilismo: «Perché quattro anni non riuscito a produrre nemmeno straccio di progetto esecutivo della linea uno».

Accuse che per il sindaco Castellani infondate. «Per far approvare il progetto dal ministero - afferma Castellani - per ottenere il finanziamento abbiamo inviato a Roma un progetto definitivo, che entra già nel dettaglio. Su di lavoreremo per farlo diventare esecutivo, in modo da poter dare avvio alle gare d'appalto».

L'incontro in commissione, convocato dal presidente Marziano Marzano, è servito, comunque, a chiarire percorso per arrivare all'obiettivo atteso da cinquant'anni: tagliare il nastro del primo colpo di piccone per le gallerie che consentiranno ai convogli metropolitani di correre sotto la città da Porta Nuova al Campo volo Collegno.

E anche se la maggioranza del Castellani bis non ha ancora raggiunto l'accordo definitivo sulle procedure, la relazione dell'assessore Corsico ha chiarito quali saranno gli impegni finanziari che la città dovrà affrontare fra quest'anno e il 2004, per portare a termine l'opera. Il costo complessivo della metropolitana, che sarà costruita secondo tecnologia Val, già realizzata nella città di Tolosa («I francesi - ha osservato Corsi- - sono partiti assieme noi. una differenza: loro oggi hanno il metrò, noi stiamo discutendo»), ammonta 1401 miliardi, di cui 350 a carico dello Stato, 100 della Regione, e il resto dovrebbe reperito con varie formule di finanziamento dal Comune. In base piano illustrato dall'assessore, la costruzione della linea uno, fra procedure (progetto esecutivo, società ad hoc gare d'appalto) dovrebbe partire nel febbraio del '99, piano finanziario che comporterà un impegno spesa di 127 miliardi nello stesso '99; 158 nel 2000; altri 262 nel 2001; 175 nel 2002; 90 nel 2003; 100 nel 2004.

L'operazione sarebbe coordinata da tre assessori (Corsico, Trasporti; Alberione, Bilancio; Peveraro, questioni finanziarie).

«Se tutto procederà prevediamo - commenta Corsico - per l'agosto del 2004 potremo viaggiare in metrò». Ma all'interno della maggioranza le perplessità non mancano. Secondo il capogruppo di Rc, Mariangela Rosolen, «prima prendere impegno di questa portata bisognerà conoscere con p le possibilità di indebitamento del Comune, dimenticare che l'amministrazione deve adeguare tutti gli edifici di sua proprietà alla legge 626 sulla sicurezza dei luoghi di lavoro. Il che, a giudizio dei tecnici, costerà oltre miliardi».

Per sapere «con certezza» se la parte di investimenti carico della città sarà «davvero disponibile», Rifondazione chiede che l'assessore al Bilancio, Alberione (comunista pure lui) sia ascoltato dalla stessa commissione.

Perplesso anche il capogruppo del ppi Giovanni Porcellana, secondo il quale i meccanismi per finanziare la realizzazione del metrò tutt'altro certi. Il verde Silvio Viale afferma che la linea Porta Nuova-Campo Volo dev'essere realizzata più presto, «ma nella chiarezza». E conclude: «Se per caso esiste un fronte del "no" alla metropolitana è che esca allo scoperto».

Giuseppe Sangiorgio

BENI PUBBLICI

L'Inps per ora non vende

Inps Inpdap (l'istituto degli enti locali) hanno definito le liste di immobili da dismettere e le hanno inviate al ministero del Lavoro. Negli elenchi inseriti molti edifici per lo più dislocati Roma, Milano e Napoli. Ma anche a Torino ce sono alcuni di proprietà degli enti pubblici. Che fine faranno?

Per quanto riguarda l'Inps, tutto è ancora da decidere. Si sa soltanto che un immobile di Roma (all'altezza di piazza Cln) verrà utilizzato dall'ente per trasferire i propri uffici. Al momento il consiglio di amministrazione non ha ancora deciso il destino delle cose di via Amendola e via Frola. Non saranno messi in vendita invece gli edifici di via Voli (Mirafiori) attualmente affittati a privati. Diverso il discorso dell'Inpdap che ha annunciato l'alienazione degli immobili Tazzoli, corso Siracusa, via Lanzo, via Macherone.

All'uscita della galleria del Traforo di Pino

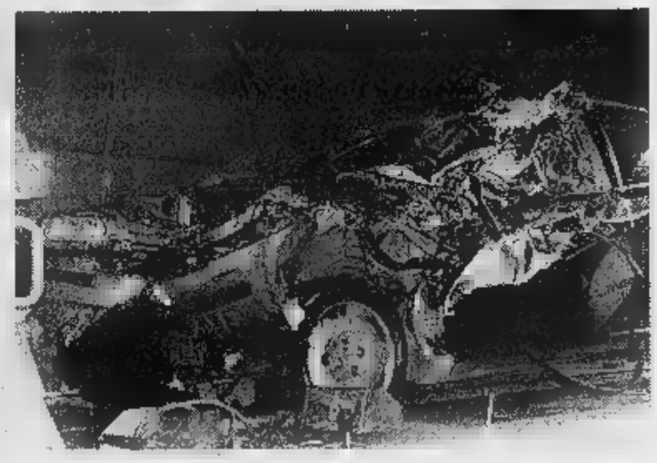

A fianco la scena dell'incidente. Sopra, l'assessore provinciale **Maria Pia Brunato**

Si schianta contro un camion Grave l'assessore Brunato

Si è schiantata con la sua Punto contro la fianca- di un camion, all'uscita della galleria del traforo Pino Torinese. L'assessore provinciale alla Solidarietà sociale Maria Pia Brunato, 42 anni, sposata, un figlio, è ricoverata al Cto. Le sue condizioni sono gravi. Ha riportato un trauma cranico e un forte trauma toracico: polmone è seriamente danneggiato. La donna ha perso molto sangue e la prognosi è, ovviamente, riservata.

L'incidente è avvenuto intorno alle 17,30. La dinamica sembra lasciare spazio a dubbi: all'uscita di quella maledetta galleria, le auto dirette verso Torino devono piegare leggermente destra, per una curva non stretta ma comunque molto insidiosa. La Punto Maria Pia Brunato non l'ha fatto. Ha proseguito dritta. L'autista del camion che nell'altra direzione, un Mercedes guidato da Silvano Bernorio, Santo Stefano Lodigiano, ha sterzato verso il bordo strada. E' riuscito così a evitare lo scontro frontale, ma non l'impatto della Punto contro il cassone del

Il mistero Maria Pia Brunato possa avere un simile Quella è una strada che conosce come le tasche. A Pino Torinese, l'assessore provinciale è cresciuta continua a vivere con la famiglia. Qui ha cominciato anche la sua carriere politica: vicesindaco repubblicana eletta in una lista civica.

Un malore? Un momento di distrazione? Un improvviso colpo di sonno dopo le fatiche del rientro dalle vacanze (era tornata a Pino martedì sera)? Nessuno lo sa, e lei - soc dall'elicottero del 118 e trasportata al Cto - non in condizioni di parlare. Ieri sera, in ospedale, i primi ad sono il presidente della Provincia, Mercedes Bresso, e il presidente del Consiglio comunale, Mauro Marino.

Massimiliano Peggio

«La situazione nell'area è tornata quella precedente alle elezioni»

Pellerina, replay della protesta

Il Comitato spontaneo contro le «lucciole»

«Come prima, più prima»: è il commento degli abitanti del «quadrilatero delle lucciole», l'area a ridosso di corso Appio Claudio, tra corso Lecce e corso Monte Grappa. Il «prima» si riferisce alle elezioni amministrative, periodo durante il quale tutta la zona è stata controllata in modo particolare, giorno e di notte, da polizia, carabinieri, Guardia di Finanza e vigili urbani. l'impatto della prostituzione diminuito.

Ma l'altra sera il Comitato spontaneo della Pellerina ha dato vita ad una manifestazione di protesta Lecce angolo corso Appio Claudio. Nel centinaio di partecipanti era evidente l'esasperazione di chi, notte, vorrebbe riposare senza i rumori del mercato del sesschiamazzi delle prostitute, auto che sgommano fino all'al-, liti per l'invasione dei marciapiedi «riservati». E si sono sentite le lamentele di chi le scenette «luci rosse» le vede, suo malgrado, ogni volta che esce di casa: ragazze nude, frettolosi amplessi «open air».

Dopo la tregua elettorale, durante la quale l'area fu blindata dalle forze dell'ordine, già luglio, e più ad agosto, situazione è tornata nuovamente incandescente. «La sorveglianza - spiegano i membri del Comitato spontaneo - è affidata solo ad una stazione mobile dei carabinieri. E cessa all'una di notte. E da quel momento in avanti le nostre strade diventano di nuovo proprietà esclusiva delle lucciole, in gran parte nigeriane, dei loro protettori e dei loro rumorosi clienti».

Via Sismonda, via Lessona, via Belli, via Omegna si trasformano allora in un postribolo a cielo aperto: «Sembra che ci sia un tacito accordo: dalle 13 all'una non c'è una prostituta in giro. Dopo piombano tutte insieme "lavorano" fino alle 6 del mattino». Nella zona di via Pietro Cossa c'è una cascina abbandonata: è diventata la base per le prostitute, con contorno di auto, preservativi, protettori. Il Comitato la prende con sindaco, prefetto e governo: «E' una questione di organizzazione: non possiamo impazzire per l'insipienza delle autorità». E a Salvario le cose non vanno meglio: questa l'associazione Pro parco Valentino si riunisce in via Baretti 2. All'ordine del giorno il dilagare di spaccio, prostituzione, microcriminalità. «Come prima, peggio prima», dicono. [g. b.]

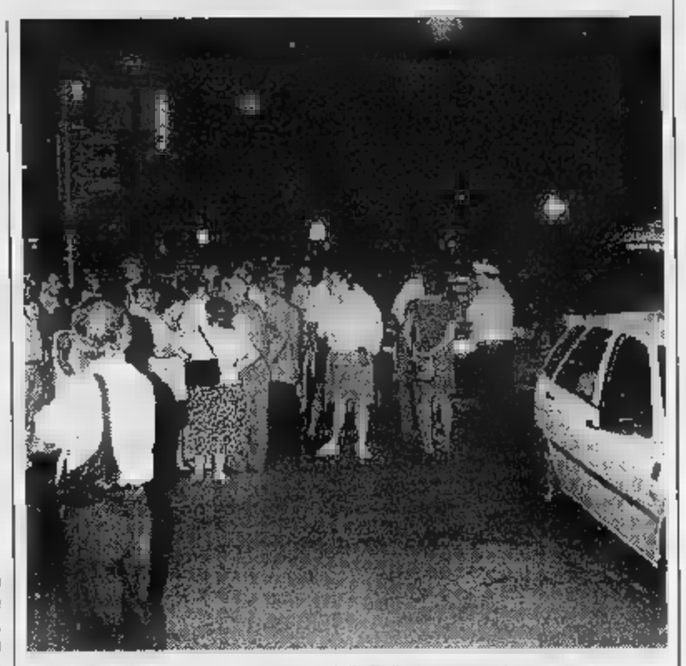

La protesta del Comitato spontaneo della Pellerina contro le prostitute

Processo truffatore, scoperto da un'impiegata

Ritirava soldi dalle Poste usando documenti falsi

E' stata un'impiegata delle Poste di Porta Nuova smascherarlo: si è accorta che nella sua carta d'identità c'era qualcosa di strano, si è rivolta polizia ferroviaria. Così adesso Rosario Cutraro, 41 anni, sarà processato in pretura (il 17 dicembre) per truffa, ricettazione, sostituzione di pe. Motivo: con una d'identità rubata e intestata un torinese ignaro dell'inghippo, ha aperto un conto corrente postale, l'ha «nutrito» con assegni appartenenti alla Società Reale Mutua alla Dogana di Torino, e poi ha cominciato a sfilare soldi alle Poste.

La storia è cominciata novembre del '96, quando Cutraro, difeso dall'avvocato Giovannandrea Anfora, ha aperto un conto all'uf- postale di via Genova, do una d'identità rubata e «truccata». Dopo essersi così «appropriato» dell'identità di un torinese, ha accreditato sul conto un postagiro della Reale da 85 milioni, contraffatto probabilmente con una tecnica laser. Lo stesso ha fatto con un altro chèque 30 milioni della Dogana, accreditatogli gennaio un ufficio postale di Moncalieri. Una volta versati i soldi, ha cominciato ad incassare: 13 gennaio, uffici postali diversi, ha prelevato 23 milioni. 4 giorni dopo, all'Ufficio di Porta Nuova, è stato smascherato: ha chiesto 10 milioni intestando «a me nuovo assegno, un'impiegata si è insospettita e ha avvisato la Polfer. Pochi giorni dopo, è stato arrestato (è libero da maggio). All'interrogatorio, assistito dall'avvocato Anfora, ha ammesso le accuse: «Avevo difficoltà economiche».

La rubrica dedicata agli Anziani saltata per mancanza spazio. Tornerà mercoledì prossimo.

FONTE
CORTE
PARADISO

QUALITÀ DELL'ACQUA, QUALITÀ DELLA VITA

a Torino, anche da
A&O
SUPERMERCATI
Ogni giorno con te.

Riservati ai lavoratori e agli iscritti all'Ufficio di collocamento

Rush finale dei corsi serali

L'iscrizione il 15 luglio era slittata per accogliere gli studenti in ritardo

A Torino e provincia sono interessati 20 istituti superiori Saranno tremila gli alunni divisi in 148 classi

La professoressa **Loredana Grabbi**, preside del magistrale Regina Margherita di via Bidone

Ultimi giorni per iscriversi ai [illegible] serali delle superiori. Ma occorre affrettarsi per non restare tagliati fuori. Sono riservati ai lavoratori e a chi è iscritto al Collocamento. Adulti che avrebbero dovuto presentare domanda entro il 15 luglio. Data slittata ad agosto perché la consuetudine vuole tanti ritardi. «E' l'ultima concessione alle cattive abitudini», aveva detto il provveditore Marina Bertiglia, lasciando ai presidi la libertà di presentare richiesta per [illegible] numero presunto di classi. Favore giustificato dalla difficile situazione che vede la scuola in crisi per l'alto numero di pensionamenti. Dal 1998 non ci saranno più deroghe.

[illegible] lezioni in teoria cominciano il 15 settembre, come per i corsi diurni, in pratica le lezioni regolari [illegible] faranno attendere forse per [illegible] settimana per aspettare gli studenti.

Sono 20 a Torino [illegible] provincia gli istituti [illegible] corsi serali. Il quadro [illegible] definitivo dice che gli alunni [illegible] circa [illegible] mila in 148 classi. Contro i 3300 in 156 classi nel '96. Colpevole la crisi demografica. I ritardi [illegible] andranno a completare le classi con un numero di alunni al di sotto dei 25.

C'è tuttavia una eccezione, al magistrale Regina Margherita di via Bidone. La preside Loredana Grabbi: «Non respingerò chiunque faccia richiesta [illegible] settembre. Anche se sarò costretta a chiedere l'autorizzazione per una classe in più. Il Regina Margherita è l'unico istituto magistrale [illegible] Piemonte che offre corsi serali. Sarebbe ingiusto ignorare le esigenze di quanti non hanno potuto decidere prima. Comunque nelle 7 classi già formate c'è ancora qualche posto».

Anche all'Avogadro di corso San Maurizio «siamo disposti ad accogliere qualcuno entro la prossima settimana», dice il vice preside Attilio Barra, responsabile del serale. Spiega che potrebbero esserci motivi importanti per l'iscrizione tardiva, ad esempio un trasferimento. E qui, abituati a governare una città (sono [illegible] alunni in 22 classi al serale, più 1[illegible] in 48 classi al diurno) non si spaventano per poco. «Da quest'anno i corsi per adulti sono strutturati sulla sperimentazione Sirio, con 25 ore nel biennio [illegible] 28 nel triennio successivo perché si riconoscono i crediti formativi. Che vuol dire, dopo una semplice verifica, che si dà per [illegible] la conoscenza di materie svolte precedentemente anche in altri tipi di scuola».

Al Primo liceo Artistico di via Carcano [illegible] pronti ad accogliere nuovi studenti. «Abbiamo otto classi serali. Siamo i [illegible] a offrire anche l'indirizzo che [illegible] direttamente le porte della facoltà [illegible] Architettura - dice il preside Giuseppe Bertero -. Il nostro unico handicap [illegible] i mezzi di collegamento con la città. Eppure sarebbe sufficiente prolungare alcuni autobus della zona per rendere meno difficile la vita di chi qui studia o lavora».

C'è un calo di classi, da 22 a 18, al Sommeiller per ragionieri in corso Duca degli Abruzzi. La vice preside Carla Frijo: «La crisi demografica era prevista. Ma se qualcu[illegible] deciderà [illegible] iscriversi, sappia che può farlo. Purché non [illegible] troppo». Critica [illegible] brutta abitudine di chi attende l'ultimo momento Maria Clelia Zanini, preside del Guarini per geometri in via Salerno, 22 classi di serale. «I tempi stringono, siamo in grado di accogliere ancora qualcuno che per gravi motivi [illegible] ha potuto presentarsi prima. Purché non siano così tanti [illegible] a richiedere la formazione di classi in più».

Maria Valabrega

VETERINARIA

In duecento al test [illegible] selezione

Dopo il test [illegible] orientamento per i duemila che [illegible] erano pre-iscritti a Psicologia, ieri mattina è stata la volta dei 324 candidati [illegible] 120 posti disponibili a Medicina veterinaria. In 1413, nel pomeriggio, hanno invece affrontato a Palazzo Nuovo il test di selezione previsto per potersi iscrivere [illegible] uno dei corsi di diploma universitari di Medicina. Il test affrontato dai candidati a Veterinaria, nella sede di Grugliasco, includeva domande [illegible] cultura generale, biologia, fisica, matematica [illegible] prove di comprensione logica.

Costo: 45 miliardi

A Borgata Villaretto 277 alloggi

E' stato stipulato ieri mattina al secondo piano del Palazzo della Giunta regionale di piazza Castello l'accordo di programma tra il Comune di Torino (pratica seguita dall'assessore Franco Corsico) e la Regione Piemonte (presente l'assessore all'Urbanistica Franco Maria Botta) finalizzato [illegible] realizzare interventi di recupero urbanistico, edilizio e di nuova costruzione nella Borgata Villaretto, a Torino. Con questo strumento - che accorcia i tempi burocratici previsti - saranno realizzati 277 alloggi: 197 appartamenti verranno realizzati grazie a intervento [illegible] recupero urbanistico e ottanta con azioni [illegible] recupero edilizio. L'investimento complessivo dell'operazione [illegible] di quarantacinque miliardi [illegible] lire, di cui circa quattro per la costruzione delle opere di urbanizzazione cioè parcheggi, strade, piazze e giardini. Complessivamente si insedieranno nel [illegible] borgo 677 abitanti, il sessanta per cento di quelli previsti dal piano regolatore della città di Torino.

I cantieri verranno aperti [illegible] partire dal 12 settembre [illegible] dovranno concludersi entro 18 mesi. Nel giugno 1999 le case saranno abitabili. Gli alloggi saranno costruiti da Acli casa, Consorzio Torino, Città di Torino e Consorzio Casa Insieme.

Positivi i commenti [illegible] Regione e Comune che sottolineano come la collaborazione tra «enti [illegible] locali e soggetti attuatori ha consentito di concludere - nonostante alcune difficoltà - in tempi brevi l'accordo [illegible] programma. In questo modo si è salvata una borgata destinata al degrado, anche attraverso un'operazione di riqualificazione urbanistica dal momento che l'insediamento comprende cascine coloniche del Settecento».

Intanto gli uffici dell'assessorato regionale all'Urbanistica stanno ultimando l'esame delle oltre ventimila domande per ottenere i buoni casa. «La graduatoria definitiva - spiega l'assessore Botta - sarà pronta entro [illegible] fine del mese di settembre».

Incontro con Ghigo

[illegible]: [illegible] nazionale della [illegible] d'Italia

Il presidente della Regione Enzo Ghigo ha incontrato martedì scorso [illegible] Roma il ministro ai Beni Culturali Walter Veltroni, per esaminare i progetti di recupero e d'uso riguardanti la Reggia [illegible] Venaria Reale.

«Il colloquio - dicono in Regione - ha riscontrato diverse identità di vedute. E' stata presa in esame anche l'ipotesi di studiare una maggiore valorizzazione delle collezioni del Museo Egizio». Veltroni pare abbia aggiunto una [illegible] personale proposta per Venaria: l'istituzione di un «Museo Nazionale della Storia d'Italia». «Il ministro - assicurano in Regione - ha inoltre espresso apprezzamento per l'Agenzia delle Regge Sabaude [illegible] ha dato il benestare all'avvio della sua sperimentazione».

Il sindaco precisa

«Non abbiamo preso decisioni sull'Italgas»

Il sindaco Castellani ha dato mandato agli assessori competenti di eseguire gli approndimenti necessari in relazione alle decisioni [illegible] assumere conseguentemente alla scadenza della distribuzione del gas. L'attuale concessionario è l'Italgas.

In seguito a una riunione politica della giunta, abbiamo scritto dell'orientamento dell'amministrazione a organizza[illegible] una gara per assegnare questo servizio. [illegible] ieri il sindaco ha precisato: «Nell'incontro di martedì sono state vagliate le possibili alternative senza assumere, al momento, alcun orientamento definitivo. Gli assessori devono approfondire la materia al fine di assumere le più opportune decisioni».

Nella serata di sabato

[illegible] Atteso l'arrivo di [illegible] [illegible]

Venerdì la bandiera della Padania verrà issata sul Monte Rosa. Nelle stesse ore lo stesso gesto simbolico avverrà sul Monviso. Le due cordate di scalatori in camicia verde sono [illegible] annunciate nell'ambito delle Feste della Lega [illegible] Piemonte, alle quali, per tre giorni parteciperà, oltre al segretario nazionale, Domenico Comino, anche Umberto Bossi.

Il Senatur sarà a Torino sabato per partecipare (tra le 22 e le 22,30) alla manifestazione [illegible] Carroccio e ai fuochi che verranno «sparati» [illegible] dal Castello Medioevale del Valentino. Poi andrà [illegible] Chivasso, dove, dopo le 23, porterà il suo saluto al termine del comizio di Comino. Poi «Notte rock» per tutti.

Polizia al «Mercury»

[illegible] nel [illegible] degli [illegible]

Sono dovute intervenire le volanti della polizia, la [illegible] notte verso le 4, per sedare una nuova violenta rissa scoppiata nel circolo culturale Mercury di via Stradella. Il ritrovo è frequentato in prevalenza da extracomunitari e, com'era già successo, anche stavolta la polizia ha incontrato difficoltà. Alcune persone, tra le quali [illegible] donna, Doris Osade, hanno cercato di impedire loro l'ingresso. Gli agenti hanno infine compiuto l'intervento ed hanno denunciato per resistenza Doris Osade, convivente del gestore, [illegible] un suo fratello, che però [illegible] dichiarato di chiamarsi Raphael Osamwanuyi, 30 anni. La donna si è poi presentata al pronto soccorso del Maria Vittoria, annunciando che era sua intenzione presentare denuncia per aggressione.

Morte da amianto

[illegible] [illegible] colposo [illegible] dirigenti Fiat

E' stata archiviata, [illegible] richiesta del pm Guariniello, l'accusa [illegible] omicidio colposo nei confronti di tre ex dirigenti della Fiat Grandi Motori - Carlo Eugenio Rossi, Mario Locatelli e Silvano Innocenti Torrini - per la morte di un [illegible] dipendente, deceduto nel '96 per [illegible] fibrosi polmonare. Il fascicolo faceva parte di un processo in corso per altri 3 [illegible] dipendenti della fabbrica, uccisi da tumori legati (secondo l'accusa) al contatto [illegible] l'amianto.

I dirigenti - difesi dagli avvocati Giovannandrea Anfora, Carlo Umberto Minni [illegible] Paolo Pacciani - sono stati prosciolti dopo che una seconda autopsia non ha riscontrato tracce di amianto.

BRICOCENTER

LA QUALITA' E' FUORI DISCUSSIONE.
I PREZZI PARLANO DA SOLI.

[illegible]
in kit, in polipropilene, 5 ripiani grigliati (per portate elevate) pieni o rinforzati, senza bulloni, ideale per esterni, 183,5hx92Lx46p oppure 183,5hx92Lx36p a partire da lire
~~75.000~~
L. 59.900
sconto 20,1%

Lampada
tipo banchiere in ottone cromato, vetro blu.
L.45.000 sconto 20%
L. 36.000

Specchiera in legno
laccato bianco, 2 ante, con luci, impianto a norme CE.
~~189.000~~
L. 149.000
sconto 21,6%

10 Lampadine
Neolux 100 o 60W E27
L. 6.900

Ducotone lt. 10 + macchina fotografica
~~89.500~~
L. 65.000
sconto 27,3%

Trapano battente
Bosch CSB 550 RE, 550W, velocità elettronica e regolabile, mandrino mm.13, reversibile, con valigetta.
~~189.000~~
L. 139.000
sconto 17,7%

Aspiratore/soffiatore
Bosch AV51, con impugnatura regolabile, 1.100W, capacità di aspirazione co. 10m³/min., sacco di raccolta 40 lt., peso Kg 4,8.
L. 199.000

offerte valide fino al 20 settembre
TORINO
VENARIA - V. Druento ang. C.so Toscana
SAN MAURO presso Centro Commerciale "Panorama" Strada per Settimo, 371
BEINASCO presso Centro Commerciale "Le Fornaci" Strada per Torino, 34/36

BRICO CENTER
Gruppo Rinascente
BRICOLAGE • DECORAZIONE CASA
GIARD[illegible]AGGIO • IDRAULICA

Ciclo: nel km con partenza da fermo agli Assoluti di S. Francesco al Campo

Capitano, 15 volte tricolore

Oggi nell'inseguimento di scena la Bellutti

La seconda maglia tricolore in palio ai campionati italiani su pista, in corso di svolgimento al velodromo Francone di S. Francesco al Campo è finita sulle spalle di Gianluca Capitano, veterano dello scattismo azzurro, impostosi nella tarda serata di martedì nel chilometro da fermo open.

Capitano, anni, di Chieti, è il chilometrista storico della Nazionale, ma è soprattutto un pistard assai versatile: nella sua carriera ha già collezionato 15 titoli italiani. Con il tempo di 1'07"56 l'abruzzese ha preceduto il padovano Benetton, neoiridato del quartetto, e il compagno De Panfilis.

Poche sorprese, ieri, nella seconda giornata di gare, che si è aperta in mattinata con le qualificazioni dell'inseguimento donne junior, donne élite e juniores. Antonella Bellutti, senza avversarie in grado d'impensierirla (solo cinque atlete al via) ha coperto i 3000 metri in 3'50"46, precedendo le Marsiglio, la torinese Roberta Ferraro, la Mari e la Spadaccini. Tra le junior, miglior tempo nei quarti di finale per la Samanta Loschi, campionessa uscente della specialità più che mai intenzionata a ribadire la propria leadership. Fra gli juniores, ottima performance dell'altoatesino Quinziato: 3'36"08 sui 3000 metri.

Si è ben difeso Mario Pafundi, portacolori del Sassi-Katoxyn Torino, che ha superato le qualificazioni, ma che, opposto proprio a Quinziato, ha poi dovuto arrendersi nei quarti. Non si sono invece disputate le previste qualificazioni dell'inseguimento a squadra open, poiché i quartetti iscritti erano solo tre: Lazio, Lombardia e Piemonte. L'attesa esibizione di Collinelli e degli altri iridati Benetton e Citton, in gara con i colori del Lazio, è quindi rinviata a oggi. Si sono anche svolte le batterie e i recuperi della velocità e tutti i principali favoriti hanno agevolmente superato il turno. Anche la Bellutti, che velocista non è.

Oggi i tricolori entrano nel vivo con l'assegnazione di ben otto titoli: velocità donne junior, donne élite, juniores e open, inseguimento individuale donne junior, donne élite e juniores e inseguimento a squadre open. La principale attrazione è ancora la Bellutti che sarà impegnata due fronti con ottime possibilità di fare bottino pieno. E domani entra in scena Martinello.

Franco Bocca

Oggi. Ore 14,30 semifinali velocità donne junior, donne élite, juniores e open (1ª e 2ª prova); 16,40 semif. inseguimento donne junior, donne élite e juniores; 17,30 qualif. inseguimento a squadre open; 19 finali velocità donne junior, donne élite, juniores e open (1ª e 2ª prova); 21,30 finale inseguimento donne junior; 21,50 finale inseguimento donne élite; 22,10 finale inseguimento juniorss; 22,40 finale inseguimento a squadre open.

TENNIS

I tricolori Under 14 femminili a Le Pleiadi

Disderi, talento di casa sulla strada della Vinci

I campionati tricolori under 14 femminili di tennis entrano nella fase cruciale con la disputa dei quarti. Nella parte alta del tabellone, la Vinci, anche a causa della non felice giornata nel gioco a rete, è stata impegnata a fondo dalla stravagante torinese Lorenza Vaschetto e ora dovrà vedersela con l'altra beniamina di casa, Silvia Disderi. La giocatrice de Le Pleiadi, dopo aver perso in modo rocambolesco al tie break il primo set, ha nuovamente superato la laziale Vianello, già sconfitta a Roma nella finale del Master Nike Tour Juniors.

«Avevo paura di perdere e ho giocato male - ha raccontato la Vinci dopo il match -. Nel secondo set sentivo il braccio debole e la stessa cosa m'è successo nel terzo, sul 4-2 ma sotto di 0-40. Fortunatamente mi sono ritrovata, nei quarti devo assolutamente fare meglio».

Per la Disderi il match con la prima della classe «sarà dura: è brava, tutti la conoscono: per avere delle chances dovrò tenerla a fondo campo».

Stefania Chieppa, n. 2 del tabellone, liquidata la D'Agati troverà la ligure Migliazzi (C2). Il match più interessante dovrebbe però essere quello fra le emiliane Baldoni e Bertolo, n. 3 e n. 5 del tabellone (alle Pleiadi dalle 12,30). [s. gar.]

Risultati. Vinci-Vaschetto 6-0, 4-6, 6-2; Disderi-Vianello 6-7, 6-1, 6-2; Baldoni-Del Vaso 6-2, 6-1; Bertolo-Spiganti 6-7, 6-1, 6-2; Caronti-Balsamo 6-4, 6-4; Mortello-Racchelli 6-0, 6-3; Migliazzi-Chellini 6-2, 6-1; Chieppa-D'Agati 6-2, 6-2.

SPORT FLASH

CALCIO PRIMAVERA. Comincia oggi, con i gironi eliminatori della Coppa Italia, la stagione delle formazioni Primavera: al Combi (ore 16) la Juve affronta il Treviso, il Toro riposa.

DILETTANTI, PINEROLO KO. Nel terzo incontro del triangolare del 1° turno di Coppa Italia del Cnd il Pinerolo è stato sconfitto in casa per 3-1 dal Cuneo ed è così eliminato.

Nella 1ª giornata della Superdivisione europea, disputatasi al Ruffini, l'Italia ha battuto la Svezia 4-2. Due vittorie arrivate previsto dal naturalizzato Yang Min, che ha anche trascinato Piacentini al successo nel doppio. Il punto decisivo è stato poi conquistato da Mondello.

Regolando al fotofinish il varesino Vezzoli, Claudio Ainardi (Brunero Bongioanni Boeris) ha ottenuto la terza vittoria stagionale nel circuito di Isola Sant'Antonio (Al) per Elite e Under 23, valevole per il Trofeo Bassa Valle Scrivia.

CIRCUITO A CHIERI. In notturna, vittorie dell'esordiente Andrea Orame (Pedale Canalese), dell'allievo Marco Brossa (Elm Stpa Rostese), dello junior Mario Pafundi (Sassi-Katoxyn) e del dilettante Alessandro Volpe (Brunero Bongioanni Boeris).

PODISMO. Stasera (ore 20), a Feletto, da piazza Martiri parte la «Grande staffetta» (2×3 km).

INAUGURAZIONE. Il Borgo Rema inaugura stasera (ore 20,30) i nuovi impianti di via Leonardo da Vinci 172 a Grugliasco con un'amichevole tra gli allenatori delle sue varie squadre e la formazione femminile del Torino, che sta preparandosi al prossimo campionato di A.

AlberghinA STUDI OTTICO

di Pianezza

P.zza Vittorio Veneto, 4

è stato rinnovato.

INAUGURAZIONE

con l'esibizione della cantante

PAOLA TURCI

venerdì 12 Settembre 1997

ore 21

Pianezza - Piazza Vittorio Veneto

verrà offerto cocktail

Servizio Clienti CHIAMATA GRATUITA* 800 11 74

LiDL ... dall'11 Settembre

Mixer * testato da TÜV - GS - CE, 1 anno di garanzia, per frullare e sminuzzare, potenza 120 watt, 2 livelli di velocità, contenitore da 0,5 litri, con gancio da appendere al muro e spazio per riavvolgere il cavo, colore bianco, istruzioni allegate 23.900

Giubbotto Racing * esterno in Nylon Oxford, imbottitura maniche 100% poliammide, con cerniera, cordoncino in vita, con 2 tasche laterali - taglie: M, L, XL, XXL - colori: bianco/giallo e bianco/rosso 39.900

Felpa da bambino * girocollo, 100% cotone, nelle taglie: 104, 116, 128, 140, 152, con motivi stampati 14.900

Scarpe da Jogging per bambini * in similpelle e Nylon, con lacci, nei numeri dal 24 al 35 12.900

Scarpe per il tempo libero * in pelle scamosciata nei colori beige e azzurro, numeri dal 28 al 35 PIU' CONVENIENTE 24.900 22.900

Set da pulizia * con 10 fili da 20 mt., in cotone resistente, con 10 gomitoli da 20 mt., con 8 rotoli da 100 mt., 100% cotone mercerizzato, 10 stelle da 20 mt., colori assortiti 2.490

Teglie per torte * in materiale antiaderente, 1 tortiera apribile, 1 tortiera per crostate, 1 tortiera per plum cake, 4 stampini ø 10 cm.; colore esterno rosso ed interno marrone 11.900

Pianta * altezza 90 cm. circa diversi tipi 6.990

NUOVO IN ASSORTIMENTO

Videocassette BASF da 240 min., al cromo, 100% riciclabile 5.600

Formaggio fuso 24 porzioni 400 gr. L. 7.475 / Kg. 2.990

Courier Brandy 12 anni di invecchiamento 40% Vol. - gusto morbido e vellutato - 0,70 l. L.13.414/ l. 9.390

Camioncino * lunghezza 11 cm., altezza 5 cm., motore a molla e porte apribili 2.690

LiDL

NEI PUNTI VENDITA RELATIVA AUTORIZZAZIONE — PREZZI VALIDI — ERRORI ED OMISSIONI AL 17/9/97 SALVO ESAURIMENTO

SIAMO A: VIA MONVISO, 17 - SUSA C.SO STATI UNITI, 41 - VIA P. NENNI - NOVI S.S. 35 BIS DEI GIOVI, - VIA ALLE FABBRICHE, 21 - BIELLA CORSO EUROPA, 11/E VIA CROIX NOIRE, 26 LOC. GRAND CHEMIN - BRA C.SO IV NOVEMBRE, 50 - VIA C. BATTISTI, 24 - ACQUI S.S. 30 LOC. CASSAROGNA - VIA TORINO, 71/73 - MONCALIERI VIA PININFARINA VIA PAPA GIOVANNI XXIII, 2 - VIA GIBELLINI, 33 - VIA NOVARA, 114 - TORTONA VIA ARZANI, 10/B - VIA GENTINETTA ANG. VIA CIMITERO - CANELLI V.LE ITALIA, 107 - VIA NOVI, 21/A FOSSANO VIA D'OREGLIA - ARQUATA VIA SERRAVALLE LOC. LE - RIVAROLO VIA BICOCCA - VIA PIANCERI, 10 / VIA GOTTARDO - CORSO AVOGADRO DI QUAREGNA, ANG. VIA ZAMBECCARI / VIA TORRICELLI, 5

Verso le amministrative di novembre: tensione nella sinistra a Grugliasco

Polo e Ulivo in ordine sparso

A Chivasso il Cdu rilancia il «grande centro»

Le forze del centrosinistra e quelle del Polo rischiano di andare in ordine sparso alle prossime elezioni amministrative in programma a Moncalieri, Chivasso, Grugliasco e Rivalta. Ma se nell'Ulivo, a parte il caso di Grugliasco, le tensioni sono molte contenute (c'è praticamente accordo il secondo turno), nel Polo polemica fra i partiti è forte. Ad aprire le «ostilità» l'annuncio parte del Cdu di Nuove Energie della candidatura di Mario Bonardo a sindaco di Chivasso in alternativa al candidato ufficiale Polo, Andrea Fruttero, indicato An. Spiega Piercarlo Fabbio, segretario regionale del partito di Buttiglione: «Preoccupa chiusura Forza Italia ad un rapporto con il Centro dei cristiano democratici, anche altre formazioni, interessate a creare le condi- per un allargamento del Polo per una restrizione ad un rapporto solo fra azzurri e An».

Di qui la decisione del Cdu di fare liste comuni con il Ccd e con le altre «laiche, federaliste ambientaliste». Michele Vietti, segretario regionale del Ccd, alza il tiro. Parte dall'analisi di Fabbio oltre: «Forza Italia e An stanno facendo un'operazione a tenaglia sul Centro. Chiudono ogni spazio dimostra l'accordo che hanno sottoscritto per suddividersi le candidature sindaco nei comuni più importanti. In verità c'è un forte bisogno del centro politico cerca un proprio spazio e di propria identità. Per questo, vista la legge elettorale, è possibile che il centro presenti candidati a sindaco espressione del Ccd, del Cdu, del Patto Segni e di altre forze. Comunque sarà la direzione a dire l'ultima parola». Aggiunge Vietti: «Nessuno vuole mettere in discussione le alleanze o saltare fosso. Noi vogliamo solo far vincere la squadra Polo».

Durissima la reazione di Agostino Ghiglia, segretario provinciale An: «Se il discorso di candidati sindaci autonomi vale per Chivasso per Moncalieri, allora deve valere anche negli altri comuni grossi piccoli o grandi. Candidati separati vuol dire offrire un'immagine negativa centrodestra». Poi «Se le divisioni rimarranno e se ci fosse una dura contrapposizione campagna elettorale a questo punto è chiaro che la maggioranza regionale dovrà prenderne atto. Non si possono indossare due casacche». Duro anche Renato Montabone Mppe: «E' impossibile pensare candidature diverse all'interno del Polo. Sarebbe la fine di un'esperienza politica». Osvaldo Napoli, numero di Forza Italia in Piemonte, getta acqua sul fuoco: «Un accordo è ragionevole. Non è nostra intenzione creare rotture e divisioni. Certo chi forza la mano non offre un'immagine positiva del Polo».

Anche nell'Ulivo, comunque, ci difficoltà. In tutte le città la coalizione si presenta divisa nessun partito alza il tono della polemica, anzi è praticamente chiuso un accordo per turno di ballottaggio. Resta alta la tensione Grugliasco. Di fatto segreterie provinciali partiti hanno avocato la gestione delle trattative. Verdi e altre forze dell'Ulivo sono per riproporre il sindaco uscente, Mariano Turigliatto. Da risolvere i dubbi di pds e Rifondazione. A Moncalieri, pds Rifondazione sono per riproposizione di Carlo Novarino. Popolari Patto Segni, invece, presenteranno un proprio candidato. A Rivalta, invece, l'Ulivo ripresenta Nicola De Ruggiero mentre Rifondazione corre sola un proprio esponente. A Chivasso infine accordo stretto fra ppi e pds sul nome della Palumbo. Rifondazione, verdi, socialisti liste civiche sosterranno il locale presidente delle Acli.

Maurizio Tropeano

DUE RICONFERME UNA RINUNCIA

Il sindaco verde Maria- Turigliatto è deciso a candidarsi anche alla guida di una coalizione diversa quella dell'Ulivo. Una frangia del pds ha già annunciato che lo sosterrà.

Lascia l'attività amministrativa Francesco Lacelli, sindaco progressista che, quattro anni fa, al voto ballottaggio, aveva battuto Renato Cambursano, oggi deputato dell'Ulivo.

Torna in campo, alla guida della coalizione sostenuta da pds Rifondazione, sindaco uscente Carlo Novarino che, primo tempo, sembrava intenzionato a non più ricandidarsi.

Bruino, l'amministrazione disponibile ad accogliere lo speciale impianto

Dall'inceneritore l'energia elettrica

La popolazione insorge: non sul nostro territorio

Grande fermento tra i cittadini di Bruino che si oppongono alla costruzione di un sul territorio comunale. Ieri sera il sindaco Paolo Violino e il vicesindaco Giuseppe Cafasso hanno incontrato la popolazione per discutere progetto e dare spiegazioni sulla disponibilità offerta dall'amministrazione affinché l'impianto venga costruito a Bruino.

L'idea di un inceneritore speciale, capace di trasformare i rifiuti in energia elettrica, nasce da un accordo siglato nel maggio scorso tra il consorzio Acea Pinerolo, il Cidiu di Collegno, Grugliasco Rivoli e il consorzio intercomunale Torino Sud di Beinasco. La volontà è quella di unire competenza tecnica capitali per giungere un sistema integrato trattamento della spazzatura, riducendo discariche, trattando e riciclando quel che può essere riutilizzato, fino all'incenerimento di quanto rimane che darà un potenziale combustibile per ricavarne energia elettrica. Regione Provincia hanno dato parere positivo alla società nata tra i consorzi e chiamata «Eos».

L'inceneritore smaltirebbe i rifiuti di un grosso bacino di popolazione: 122 comuni interessati per quasi 700 abitanti. «Eos ha chiesto ai sindaci dei Comuni consorziati offrire la disponibilità di sito con caratteristiche industriali - spiega Fernando Giarrusso, presidente del consorzio Torino Sud -: Bruino ha risposto positivamente, ma questo non significa che l'inceneritore verrà costruito in quel comune. Siamo ancora ben lontani dalle decisioni esecutive; il progetto è ancora in fase vaglio».

«La disponibilità data dall'amministrazione riguarda l'ex area Sipca - dice il vicesindaco di Bruino Giuseppe Cafasso -. I cittadini sono immotivatamente preoccupati: in primo luogo perché non è stato deciso nulla di definitivo, poi perché l'inceneritore sarebbe un impianto controllato e senza rischi di inquinamento. Più pulito di una sola delle tante industrie che ci circondano».

Incidente Beinasco

Precipita dal tetto di un capannone Artigiano grave

Un volo di otto metri, scivolando un tetto. Sono ancora sede di accertamento le cause dell'incidente sul lavoro avvenuto martedì alle 15,30 in viale Risorgimento 5 a Beinasco. Ferdinando Zucca, anni, residente a Ronchi in provincia Cuneo, in via Chiusani 18/b, è ricoverato in prognosi riservata al Cto. L'uomo, titolare di una piccola impresa familiare, stava coibentando pannelli metallici la copertura dei capannoni industriali di viale Risorgimento, per conto della Falmar, impresa appaltatrice di Fossano, Mondovì 48. Accanto a lui lavorava il figlio, Igor, Zucca è improvvisamente precipitato, ferendosi gravemente.

Piano regolatore

Leini contro ex assessori alla sbarra

E' stata scelta meditata e forse anche un po' sofferta. Ma alla fine la decisione è arrivata: il Comune di Leini si è costituito parte civile nel processo contro sei amministratori, coinvolti nell'indagine della procura della Repubblica Torino legata agli illeciti che sarebbero stati commessi nella redazione del piano regolatore.

«Il Comune è stato indicato proprio dalla procura - si legge nelle motivazioni - quale parte offesa, per cui si ritiene doveroso, anche nei confronti dei cittadini leinicesi, partecipare al giudizio per tutelare gli interessi patrimoniali e non della collettività». Poche parole per spiegare le ragioni della scelta. Lapidario anche il sindaco Nevio Coral che preferisce parlare della questione il meno possibile: «Un atto dovuto che nulla ha a che vedere con le persone coinvolte nella vicenda» taglia corto il primo cittadino.

Le indagini sulle bozze «irregolari» di piano regolatore che non arrivava mai a conclusione vennero avviate dalla procura di Torino nel maggio del 1993. In autunno il primo clamoroso arresto, quello dell'allora assessore Vincenzo Camellino, scarcerato poco dopo. Ma le acque si erano tutt'altro che calmate: nel gennaio del 1994 furono quattro, gli assessori Giovanni Catello, Vincenzo Camellino, Piero Bianco e il vicesindaco Pietro Ballesio, a finire dietro le sbarre sette consiglieri ricevettero l'avviso di garanzia. Dopo due anni di indagini il pubblico ministero Enrica Gabetta chiese ed ottenne per sei degli indagati il rinvio a giudizio.

I sei che devono rispondere dei reati differenziati che vanno dall'abuso d'ufficio al concorso in pressioni agli urbanisti torneranno a comparire il settembre prossimo davanti al presidente della seconda sezione penale del tribunale di Torino.

Nadia Bergamini

IN

A tredici anni dalla disponibilità dichiarata dal ministero Grazia e Giustizia finanziare le opere per il Palazzo Giustizia «non è ancora prevedibile quando tutti gli uffici verranno accorpati». E' la protesta che Giuliana Gabri, consigliere comunale di An, ha rivolto al sindaco Castellani con un'interrogazione. Nel documento dice anche che i materiali usati non tutelerebbero la segretezza delle attività inquirenti che la sopraelevazione non sarebbe sicura.

La polizia torinese «ha poche macchine e pochi alloggi per gli agenti». Lo sostiene il Sap, sindacato autonomo di polizia, che, in una lettera ministero dell'Interno, parla una situazione «intollerabile». Secondo il Sap ci sono solo 25 automobili efficienti «mentre una settantina sono ferme in garage, perché mancano i soldi per le riparazioni e la manutenzione ordinaria».

Sono aperte le iscrizioni ai corsi propedeutici di «ausiliario sanitario stenziale» e di «manipolazione dell'apparato muscolare», organizzati dal dalla Croce Bianca torinese. I corsi, che nel 1989 hanno ottenuto la presa d'atto della Regione Piemonte, durano 7 mesi e si svolgono due volte la settimana, dalle 21 alle 23. Gli argomenti trattati sono in prevalenza dedicati a materie infermieristiche. A fine corso, seguito e gestito da docenti medici, verrà rilasciato un attestato di frequenza profitto. Per avere ulteriori informazioni, ci si può rivolgere alla segreteria della Croce Bianca torinese, via Nizza 98, tel. 663.190.2, ufficio.

ANONIMA. Sembrava scherzo, la telefonata arrivata al centralino della questura, invece ieri, alle 17, è affiorata davvero lama in miniatura dalle acque della Dora, all'altezza di Chieri. Un feretro perfettamente riprodotto, lungo sessanta centimetri e largo venti, chiuso con alcune viti. Con difficoltà i vigili del fuoco hanno tirato fuori dall'acqua il macabro reperto. Aperta, la mini-cassa è risultata per fortuna vuota, tranne gli addobbi tradizionali: cuscino, lenzuolo e copricassa viola, sempre perfettamente riprodotti.

Porte aperte sabato 13 e domenica 14

A.D. Motors
C.so Vercelli, 66 - Torino - Tel. 011/2489100 r.a.
C.so Vercelli, 285 - Torino - Tel. 011/200568 r.a.

Central Motors
C.so Ferrucci, 24/E - Torino - Tel. 011/4341900 r.a.
C.so Francia 138/A - Collegno (TO) - Tel. 011/784088 r.a.

*Con gli incentivi sulla rottamazione, chiavi in mano, A.P.I.E.T. esclusa

NON ASPETTATE OLTRE!
fino al 30 SETTEMBRE la nuova TOYOTA COROLLA può essere tua con un risparmio di
L. 4.380.000*

La nuova Toyota Corolla è porte, cinque porte e station wagon, anche 4WD, con motori 1300 1600, tutti 16 valvole. E non solo: anche G6 1300 con cambio sportivo a sei marce. Toyota Corolla partire da L. 18.510.000*: venite a scoprire perché non è solo una macchina.

TOYOTA

SETTEMBRE MUSICA Stasera Barenboim come pianista e direttore d'orchestra al Lingotto

Daniel si sdoppia per Beethoven

E al Conservatorio antiche arie di corte

Qui a sinistra Daniel Barenboim grande protagonista stasera al Lingotto a destra Michele Carulli direttore della Sinfonica Rai

Per Settembre Musica, Daniel Barenboim si presenta stasera alle 21 al Lingotto come pianista e direttore: un'impresa di impegno enorme, considerando che l'autore da eseguire è Beethoven. Considerando che a tali ingredienti si aggiunge la presenza della Staatskapelle Orchester Berlin, è naturale che i biglietti siano andati esauriti da tempo (al pari di quelli per il concerto del 22 con Accardo).

La pagine scelte per questa attesissima serata sono due. Si comincia con il «Concerto n. 3 in do minore per pianoforte e orchestra op. 37». Con esso, ha scritto Piero Rattalino, l'autore rispetto ai suoi concerti precedenti «recupera la scrittura mozartiana e si ha nuovamente un pezzo per pianoforte e orchestra e non per pianoforte "con accompagnamento di orchestra"; si tratta di una svolta ideologica con la quale Beethoven si poneva in consapevole contrasto con i suoi tempi e, per così dire, affermava il suo diritto all'eredità di Mozart».

Completerà il programma un'altra composizione contrassegnata dalla energica tonalità di do minore, la «Sinfonia n. 5 op. 67», la più nota di tutte con la Pastorale e la Nona. Il lavoro, osserva Luigi Della Croce, ha di fatto conquistato un ruolo di manifesto con «il suo carico di sentimento e di moralità» e dunque è un'opera se ebbe una gestazione lunga (dal 1804 al 1808), intrecciandosi con la preparazione di molte altre opere capitali.

Di tutt'altro genere è l'appuntamento previsto per oggi pomeriggio alle 17 nel **Conservatorio** (ingresso gratuito). Il titolo è «Suso in Italia bella» e vuole rievocare il clima musicale che si respirava nei chiostri e nelle corti ai tempi della civiltà comunale.

A interpretare una antologia di brani sarà il gruppo La Reverdie formato da Claudia Caffani, Livia Caffani, Elisabetta de Mircovich, Ella de Mircovich, Doron David Sherwin: cinque cantanti che si cimentano anche con strumenti come liuto, viella, cornetto muto, cithara, campana, flauto, arpa e percussioni varie. [t. o.]

LE VOCI BIANCHE TORINESI

I «Piccoli Cantori» compiono venticinque anni di attività

I Piccoli Cantori di Torino compiono 25 anni. Il coro di voci bianche nato nel '72 da un'idea di Rosanna Goitre ora, proprio per ricordare la figura del maestro, è protagonista di quattro giorni dedicati alla musica e alla didattica sonora, realizzati con il patrocinio della Provincia. Concerto inaugurale della manifestazione domenica 14 settembre, alle 21, al Conservatorio: si esibiranno i Piccoli Cantori, diretti da Giorgio Guiot, e il coro di voci bianche di Radio Romania. I quaranta ragazzi torinesi, tutti in età fra gli 8 i 16 anni, saranno sul palco anche lunedì 15, alle 21 al Tempio Valdese, e divideranno la scena con la Corale Universitaria di Torino, con cui i «Piccoli» e i Cantacronache di Fausto Amodei hanno avuto origine, e la Corale Roberto Goitre. Sempre il 15 e anche il 16 all'Associassion Piemontéisa (via Vanchiglia 6), dalle 9,30 alle 17, si terranno seminari di formazione per insegnanti e educatori coinvolti dal progetto «Cantascuola», che quest'anno arriverà in 1600 scuole elementari cittadine. Il 17 iniziative al Piccolo Regio, a cominciare dall'incontro, alle 10, sulle attività didattiche, e proseguire con il convegno «Fare musica con i bambini». Alle 21 concerto in omaggio a Goitre che vedrà anche la partecipazione di un centinaio di ex allievi. Spettacoli gratuiti; tel. 011/22.06.126. [t. pl.]

CONCERTO AD AVIGLIANA

L'Orchestra Sinfonica Rai festeggia il restauro della parrocchiale

Sarà festeggiata con un concerto dell'Orchestra Sinfonica Nazionale della Rai diretta da Michele Carulli, **domani** alle 21, la fine dei lavori di restauro nella chiesa parrocchiale di **San Giovanni** di **Avigliana**. Dal luglio scorso, l'edificio, costruito nel 1280 circa e ampliato nel XV e XVII secolo, è infatti «rimesso a nuovo» per quanto concerne tetto, soffitti e campanile. I lavori di restauro, iniziati nel settembre del '96 e finanziati dalla Regione (per un costo di 450 milioni) si sono resi necessari per le condizioni precarie della struttura che tre anni fa è stata subito un grave incidente: dal soffitto della Cappella della Natività di Maria si staccò (fortunatamente senza conseguenze drammatiche) un angelo di gesso di circa 4 chili. Fu il parroco, don Gianni Toso, a lanciare l'allarme e chiedere alle autorità competenti interventi a tutela dell'edificio che custodisce, tra l'altro, opere di Defendente Ferrari. «Il concerto vuol essere un'occasione per ringraziare tutti coloro che hanno collaborato alla buona riuscita dei lavori», spiega don Toso. La serata (ingresso libero previa prenotazione al numero 011/93.83.00) si aprirà con il Divertimento in si maggiore K 136 per archi di Mozart e proseguirà con la «Serenata in do maggiore per archi» di Ciaikovskij. Infine Sinfonia n. 8 in do minore D 417 («Tragica») di Schubert. [gi. fr.]

DOVE *andiamo*

E' In programma questa sera al Circolo Oltrepò, corso Sicilia 23, il concerto del Duo Joachim. Silvana Dolce al violino e Luisella Germano al pianoforte eseguono pagine di Mozart, Beethoven, Brahms, Schubert. S'inizia alle 22, ingresso libero.

Prosegue oggi al Massimo Due, via Montebello 8, la retrospettiva di Alfred Hitchcock organizzata sino al 9 ottobre al Museo Cinema. Nella giornata odierna spicca «Notorius» con Cary Grant e Ingrid Bergman, film girato dal maestro del brivido nel 1946. La sceneggiatura di Hecht racconta le vicende della figlia di una spia nazista che accetta di lavorare per il controspionaggio americano e prende contatti con un comandante tedesco impegnato ad aiutare i suoi compatrioti a fuggire in Brasile. Doppio spettacolo alle 18,45 e 22,30, fra le due proiezioni viene proposto alle 20,45 «The Ring» (Vinci per me!) interpretato da Ian Hunter e Lilian Hall-Davies. I biglietti d'ingresso costano 7 mila lire.

Seconda serata oggi per il cineforum «Suburbana» organizzato dal cinecircolo L'Incontro nei locali in via Bandini 11: «La rugia» di Francesco Rosi con John Turturro, adattamento per il grande schermo dell'opera di Primo Levi; il film è in cartellone alle 21. L'ingresso è riservato ai soci. Alla serata in vendita gli abbonamenti a 60 mila lire.

Si ride questa sera al rinnovato disco bar «Agorà» in piazza Principe Eugenio 12 a Rivoli: si esibisce, infatti, Claudio Lauretta. S'inizia alle 22.

Al cinema Agnelli la prima visione cittadina di «Mi ricordo, sì io mi ricordo»

E' il film-testamento di Mastroianni

Riprende la «stagione» al Don Bosco di Cascine Vica

Omaggio a Marcello Mastroianni. La stagione '97-'98 del cinema Agnelli s'inaugura questa sera la prima visione cittadina della versione integrale di «Mi ricordo, sì io mi ricordo», opera che ripercorre la vita e la carriera artistica dell'attore scomparso. Il documentario, presentato la settimana alla Mostra di Venezia, dura circa tre ore e mezzo e alterna le dichiarazioni di Mastroianni a immagini di repertorio (da segnalare alcuni momenti sui set di pellicole dirette da Fellini, Visconti, De Sica).

Il film è stato girato da Anna Maria Tatò, sua compagna gli ultimi anni, l'estate scorsa tra le montagne e il mare del Portogallo, nelle pause della lavorazione di «Viaggio al principio del mondo» di Manoel de Oliveira.

«Mi ricordo, sì io mi ricordo» viene proiettato nella sala in via Paolo Sarpi 111 da stasera a martedì alle 21, sabato e domenica è previsto anche uno spettacolo pomeridiano alle 17. I biglietti costano 8 mila lire. La stagione dell'Agnelli prosegue nelle prossime settimane con i pluripremiati «Shine» e «Il paziente inglese».

Mastroianni in una scena del film diretto da Anna Maria Tatò e presentato a Venezia

Sempre questa sera si apre la stagione di un altro cinema parrocchiale, il **Don Bosco** a **Cascine Vica** (via Stupinigi 1 angolo corso Francia 214). La «première» è affidata al thriller «Potere assoluto» diretto ed interpretato da Clint Eastwood, trasposizione per il grande schermo dell'omonimo best seller di David Baldacci Ford. Si racconta di un ladro di professione che, nel corso di una rapina, assiste all'omicidio della giovane moglie di un miliardario. Unico spettacolo alle 21,15, si replica domani sera alla stessa ora. Ingresso: 8 mila lire.

Daniele Cavallo

AL MASSIMO

Un omaggio a Ioseliani

Prende il via oggi al Massimo Tre, via Montebello 8, l'omaggio a **Otar Ioseliani**. Regista georgiano puntualmente censurato in patria e da anni residente a Parigi, Ioseliani è in attività dagli Anni Sessanta ed ha realizzato film, circolati nelle sale d'essai e nobilitati da critiche entusiaste, contrassegnati dal sarcasmo con cui ha sempre arricchito storie all'apparenza semplici.

Il programma odierno prevede «I favoriti della luna» alle 16,30, «C'era una volta un merlo canterino» alle 18,30 e 22,30, «Pastoral» alle 20,30. Organizza il Museo del Cinema, biglietti a 7 mila lire.

Il «gran mercato» retrò si svolgerà domenica

Robe d'antiquariato esposte a Cherasco

Una «galleria» di pezzi d'epoca lunga quasi sei chilometri. Con 642 bancarelle per altrettanti espositori. E un'affluenza di pubblico prevista che sfiora le 25-30 mila presenze. Questi i numeri dell'edizione di fine estate del Gran mercato di Antiquariato e Collezionismo di Cherasco, città del Cuneese, in calendario domenica prossima 14 settembre. Tappa d'obbligo per gli appassionati di cose retrò, il mercato si snoda sulle piazze e lungo le vie del centro storico (chiuso al traffico) ai cui si affacciano palazzi gotici e barocchi. Dalle 8 alle 19.

Per gli automobilisti, attorno all'area verranno predisposti ampi parcheggi gratuiti. Chi è a caccia di oggetti sul filo della memoria, troverà in esposizione mobili e suppellettili, libri antichi, cartoline e numismatica ma anche biancheria della nonna (molte le camiciole ornate da trine e merletti), opere d'arte (dipinti e sculture) nonché curiosità varie. «E i prezzi continuano ad essere competitivi» assicurano i promotori. Giunta alla 39ª edizione, l'iniziativa - che è organizzata dall'Ente Manifestazioni del Comune - si colloca fra i più importanti appuntamenti del settore di tutto il Nord Italia. Per puntare sulla qualità e serietà dell'offerta è stato necessario selezionare attentamente i partecipanti. Allo scopo, è stato fondato un Comitato (l'Ente Manifestazioni) che si occupa della gestione dei tre appuntamenti annuali: quello del mese di aprile, di settembre e di dicembre quest'ultimo conosciuto anche come «l'edizione di Natale». Quest'anno cadrà il 7 dicembre.

Oltre a passeggiare fra le bancarelle, domenica si potrà far spesa anche nei negozi (aperti tutto il giorno) e visitare chiese e musei. In via Ospedale, il Giovan Battista Adriani ospita un'interessante raccolta di monete antiche, sigilli pontifici, pitture e reperti archeologici. L'ingresso è libero.

Per ulteriori informazioni, occorre telefonare al numero 0172/489.382. [e. d. s.]

MUSICA *dove*

E' in programma questa sera l'ultimo concerto di «MuseoSera», la rassegna estiva organizzata per il terzo anno consecutivo dalla Regione nel cortile del Museo Regionale di Scienze Naturali in via Giolitti 36.

Ne sono protagonisti i Fiati Pesanti, orchestra astigiana che propone i brani resi celebri da Gershwin e Miller. Appuntamento alle 21. Il biglietto d'ingresso costa 8 mila lire e dà diritto alla visita alla mostra «Primates: noi e le scimmie» allestita nei locali del museo.

CITTA'. Musica dal vivo questa sera a «Festainrosso», piscina a parco Sempione: si esibisce, a partire dalle 21, il gruppo funky Kashmir. Stesso genere musicale a «Da Gleu» (strada Castello di Mirafiori 348) dove sono di scena alle 22 i Funky Gang. Le proposte Lele Piras caratterizzano la serata «live» a «Didgeridoo» (via Massari 340/36, ore 22).

Si ballano i successi sudamericani al «Sabor Latino» (via Stradella 10, ore 22) in «Noche caraibica», serata di ballo liscio al parco della Tesoriera (corso Regio 192, ore 21). Al «Barrumba» (via San Massimo 1, ore 22,30) le scelte musicali di Giorgio Valletta e Sergio Ricciardone caratterizzano «Disco 2000 - pop in movimento».

Serata cover all'«Animal House» di Almese (via Roma 29): suona, inizio alle 22, il Duo Parsifal.

Per la rassegna «Arrivederci Bierfest» in svolgimento all'Autoporto di Susa, serata ballo liscio con l'orchestra di Vittorio Borghesi. S'inizia alle 21.

Al Castello di Giorio di Susa, «Rocky horror picture show» per «Tutti al Fresco» (ore 21).

Metropolis organizza il 9 ottobre al Teatro Colosseo, via Madama Cristina 78, il reading di Gian Maria Testa. I biglietti (non ancora in prevendita) per assistervi costano 8 mila lire. Informazioni al 669.80.34.

Sempre Metropolis annuncia la sera dell'11 novembre al Palastampa i Litfiba «live».

PATTY PRAVO. Il venerdì sera tuoni Torino è caratterizzato dal concerto di Patty Pravo in programma all'Autoporto di Susa. Appuntamento alle 21,15. I biglietti costano, a seconda degli ordini di posti, 25, 40 e 50 mila lire.

Lo spettacolo rientra nella manifestazione «Arrivederci Bierfest»: sabato 13 è atteso il rap di Frankie Hi-Nrg, la sera dopo il rock dei Timoria. Per entrambi, appuntamento alle ore 21,15.

CENTRO JAZZ. Si terrà la sera di martedì 30 settembre al Big Club, corso Regio 28, l'ormai tradizionale concerto di apertura della stagione del centro Jazz di via Pomba 4. Sul palco, gli insegnanti della scuola. Per informazioni, rivolgersi al numero 88.44.77.

Foto: Maria Testa

Pinerolo: mostra sul riuso di oggetti cartacei

Cartapesta protagonista nel Salone dei Cavalieri

La cartapesta, modellata in modo sapiente e colorata con le tecniche di un tempo, sarà la protagonista di una mostra, patrocinata dal Comune, che si apre sabato alle 18 a **Pinerolo**, nel Salone dei Cavalieri in viale Giolitti 7, nell'ex Palazzo di Giustizia. Ancora una volta Pinerolo avrà l'opportunità di rievocare le proprie tradizioni, legate a un passato di aziende cartarie. Titolo della mostra **Recupero e riuso creativo della carta: la cartapesta.**

Spiegano Mariella Salonia e Carla Bertolino, le due promotrici dell'iniziativa: «Da mesi stiamo lavorando per preparare i pezzi da esporre, un materiale antichissimo e prezioso come la carta verrà presentato in tutta la sua grande versatilità. Complementi d'arredo, oggettistica e una produzione artigianale di giochi, interamente realizzati a mano e decorati con tecniche della più antica tradizione di bottega - come la lavorazione in foglia d'oro, l'uso di terra d'affresco e le diverse tecniche d'invecchiamento - faranno della rassegna pinerolese un appuntamento da non perdere per gli amanti di queste tecniche».

Fra i pezzi in esposizione, una libreria realizzata in legno e cartapesta, un paravento, ma forse i pezzi più interessanti sono le maschere della commedia dell'arte e quelle di antica tradizione veneziana che con tecniche particolari sono state realizzate in modo da sembrare oggetti in legno e addirittura in cuoio. L'ingresso alla mostra è gratuito; gli orari: dal lunedì al sabato dalle 18 alle 22; la domenica dalle 10 alle 12 e dalle 18 alle 22. La rassegna chiuderà i battenti il 21 settembre; per ulteriori informazioni telefonare al numero 0121/70.932.

Antonio Gisimo

Alla Galleria Arx

L'umorista Palma racconta il cosmo con disegni ironici

Ci sono «Stelle filanti in luna di miele» e «Scompisciate oceaniche» nell'immaginario dell'umorista torinese **Raffaele Palma** che nel cosmo ha trovato una «ragione ecologica». La racconta in 45 tavole ironiche sull'Universo esposte nella personale intitolata «Io stella e la luna per traverso» che verrà inaugurata martedì 16 settembre (ore 18) alla Galleria Arx di piazza Savoia 4, dove rimarrà allestita sino al 24 del mese.

Stelle, pianeti e galassie sono i protagonisti di queste «vignette» - dai tratti delicati - che offrono una visione serena ed allegra dello Spazio. E il cui filo conduttore è la conservazione e la tutela dell'ambiente. Al vernissage sarà presente l'autore e agli intervenuti verrà consegnato il libretto-catalogo che raccoglie in 48 pagine, parte delle opere in mostra. Il volumetto sarà disponibile (gratis) in galleria, sino a esaurimento.

APPUNTAMENTI *qua e là*

AUTOGUARIGIONE

Oggi dalle 15 alle 18 allo Studio Silva, in via Morghen 22, presentazione dei corsi, individuali o collettivi, di Paris Energy Method, ovvero le tecniche di autoguarigione. Condotti da Silvana Biasacco, sono gratuiti. Informazioni allo 011/746.936.

S'inaugura alle 17 alla Galleria Micrò, in piazza Vittorio 10, la mostra del pittore Edoardo Giuberchio. Proseguirà sino al 30 settembre, con orario: 15 lunedì al venerdì 16-19,30, sabato anche 10,30-12,30.

Oggi e domani alle 21 nel locale «New Star» a Grugliasco, in via Allamano 75, si tengono le ultime selezioni (le prove si programmano alle 17,30) della «Accademia della canzone di Sanremo». Il concorso per il Festival è organizzato dal fotografo Pepè e da Doga. Numero verde 167/238.150.

L'Anpe (Associazione Pedagogisti Italiani) organizza sabato al Centro Bruno Longo, in via La Chiuse 14, alle 9,30, il convegno «Il pedagogista alle soglie del Duemila». Interverranno Giuseppe Rulli e Lorella Grange, rispettivamente presidente nazionale e consigliere dell'Anpe. Per partecipare rivolgersi allo 0321/62.59.37.

Domani alle 21 all'Associazione Damanhur, in via Po 38, conferenza sulla «Parapsicologia: ha ancora senso parlarne?». Ingresso libero; informazioni 011/812.32.64.

GOLF A

Il Golf Club «I Ginepri» di Bardonecchia organizzando la Coppa «Il sci», 8 buche a squadre che si terrà domenica 14 settembre. Per iscrizioni, telefonare allo 0337/202.833.

PER

L'associazione «Valentino Studio», in Giulia di Barolo 32, propone corsi di propedeutica musicale per i bambini in età prescolare, utilizzando l'animazione, i colori e spazi ludici. Tel. 011/812.45.96.

COMUNICAZIONE

Corsi e seminari di aggiornamento sulla comunicazione e tecniche relazionali vengono organizzati dallo studio «Formazione e Cambiamento», con la collaborazione di esperti in campo assistenziale, clinico e manageriale. Alla base l'approfondimento delle tecniche di training autogeno. Informazioni più dettagliate, telefonando allo 011/887.704.

Iscrizioni aperte all'associazione «Amici della magia», via Chiara (011/59.70.67), per i corsi, gratuiti, di manipolazione, cartomanzia e magia.

ARABA

Dal 15 settembre, alle 20, all'Istituto Avogadro, in corso San Maurizio 8, riprendono i corsi di lingua araba dell'Associazione Italo-Araba «Petra». La prima lezione sarà gratuita; orario pre-serale per un totale di 45 ore. Tel. 011/771.43.84.

Primo raduno della Ferrari, domenica a Ceresole Reale, nel Parco Gran Paradiso. Il ritrovo dei «ferraristi» è alle 10 davanti al Grand Hotel. Quindi salita (a velocità contenuta) al Colle, seguita da pranzo all'Hotel Bianchetti. Tel. 0124/953.196.

A TAVOLA

A sena per imparare e migliorare l'inglese o il francese. E va- collettiva alla fine del La Scuola Gibbins (via Sommacampagna 4, telefono 011/660.22.37) lancia poi una proposta ai gruppi serali che potranno scegliere di organizzarsi anche in modo originale: magari a tavola, tutti insieme, per lezioni conviviali.

Pancia mia fatti capanna!

TANTI PRODOTTI IN OFFERTA PER I BAMBINI.

Fino al 27.9

con cura, su misura.

SCUOLE DI DANZA E RECITAZIONE

TANGRAM TEATRO corsi recitazione per ragazzi. Inform. 338.698.
TEATRO dizione della voce dell'immagine. Inf.
TANGRAM TEATRO scuola di recitazione biennale 7 ore settimanali, serie: dizione, recitazione, canto, danza, st. teatro. Inform.

RITROVI

BEVERLY HILLS. Il Salotto Iisclo Santhià telefono (0161) 935.243. balla giovedì, sabato sera, domenica pomeriggio e sera. Questa sera orchestra Tony Dalola. Spaghettata omaggio.
CHALET 668.97.77. Ore 15,30 e 21,90.
CLUB 15,30 Rocky. 21 Iisclo Doc by Antonello e la sua band.
DU PARC «LA TERRAZ 521.5275 ore 21 Musiche e balli alla moda con I Teorema.
GARDENIA' Str. Valsalice 4, 660.34.43. 15 Mini.
LA LUCCIOLA c. Taranto 206. T. 200.097. Ore 21 dama ingr. omaggio e consum.
LE ROI: ore 21 «Anni 60» un appuntamento da non perdere.
PATIO + INVIDIA: 661.46.41. Ore 22,30.
TANGO: riapertura venerdì 12.

GALLERIE E MUSEI

FOGLIATO. Les Avant - Derniers. Pittori della galleria.

ASSOCIAZIONE PIEMONTESE GALLERIE MODERNA

MICRO': Edoardo Gluberchio dalle 17 inaugurazione.

PICK-UP
Questa sera 22,30
RIAPERTURA
Tel: 447.2204

VOLA AL CINEMA
SULLE ALI DELLA FANTASIA

La Direzione del **CINEMA TEATRO AGNELLI**
comunica con soddisfazione assicurata i diritti per proiettare
DA OGGI IN ESCLUSIVA ASSOLUTA per TORINO e PIEMONTE
la versione integrale di 3 e 26 minuti del film-evento alla 54ª Mostra del Cinema Venezia
MARCELLO MASTROIANNI
MI RICORDO SI' IO MI RICORDO
Orari feriali: 21 / Sab. e Dom. 17 - 21

DOMANI AL MASSIMO
IL FILM CHE HA INFIAMMATO IL CUORE DEL PUBBLICO VENEZIANO
Dalla regista culto "Orlando" la storia vera di incontro magico sensuale
LEZIONI DI TANGO
un film di SALLY POTTER

A grande richiesta finalmente nelle sale tutta Italia il film rivelazione Venezia 1997
DOMANI AI CINEMA GRANDE ELISEO
GRAN PREMIO SPECIALE DELLA GIURIA VENEZIA 1997
Virzì, una risata trionfale (la Repubblica)
Commedia di classe (L'Unità)
MARIO e VITTORIO CECCHI presentano
un film di PAOLO VIRZÌ
OVOSODO

Dal 54° Festival Cinema di Venezia arriva "QUALCOSA DI TRAVOLGENTE"
OGGI E eliseo
"Pubblico entusiasta" La Stampa
"Fa sbellicare dalle risate" Unità
"Esilarante" Il Giornale
Donatella Palermo e Loes Kamsteeg un di Roberta Torre
TANO da morire
canzoni e musiche originali di Nino D'Angelo
Il Primo Musical Sulla Mafia

DA OGGI AL KONG
CLINT EASTWOOD
POTERE ASSOLUTO

DOMANI ALL' OLIMPIA
PER LE DONNE È UN DOCUMENTARIO. PER GLI UOMINI È FANTASCIENZA. LaStele
"UNO DEI MIGLIORI FILM DELL'ANNO... UNA BLACK COMEDY"
"FOLGORANTE MANIFESTO SUL MASCHIO IN CRISI DI POTERE"
"UN FILM CON UNA STRUTTURA FORTE E INTERESSANTE. LABUTE, UN AUTORE DA SEGUIRE"
NELLA SOCIETÀ DEGLI UOMINI

DOMANI AL CAPITOL
QUANDO FINALMENTE POTREMO RACCONTARE LA VERITÀ NON LA RICORDEREMO PIÙ.
VIDEO MAURA GIOVANNI DI CLEMENTE
PORZUS
BENZO MARTINELLI

OGGI AL VITTORIA
Non rispondere al telefono, non aprire la porta, non cercare di nasconderti, ma soprattutto non URLARE!
SCREAM

LUX e da OGGI anche EMPIRE
PRENDETE POSTO, ALLACCIATE LE CINTURE E... BENVENUTI ALL'INFERNO
NICOLAS CAGE JOHN CUSACK JOHN MALKOVICH
CON AIR

OGGI ETOILE
TWIN TOWN

NON CONTA CHI AMI... MA COME AMI!
AMBROSIO
BEN AFFLECK JOEY LAUREN ADAMS JASON LEE
l'erba di AMY

I SERVIZI in Città

NUMERI UTILI
Vigili del Fuoco 115
Carabinieri 112
Sede centrale 55.181
Po 113
Questura centrale
Prefettura 55.891
Vigili urbani 480.60.60
Polizia stradale 56.401
Corpo Forestale incendi boschivi 1678/07.091
Poste e Telegrafi 160
via Alfieri 10 domenica e festivi 8,30-19

SALUTE
Guardia medica.
Gratuito notturno 57.47
generico e pediatrico, ore 8-24, a pagamento 24.45.411
Croce verde Servizio pediatrico a pagamento 56.21.606-54.90.00
Centro 653.76.37
soccorso
Molinette, (20-23)
Amedeo 313.44.44; Maria Vittoria, 43.93.111. MaurizIano 50.801.

AMBULANZE
Ellambulanze 118; **Soccorso urgente** 118; **Croce Rossa** 280.333; **Croce verde** 54.90.00; **Croce bianca** 317.71.27

INFERMIERI
Aaido 54.04.69; **Aair** 958.93.31; **Alpes** 0337 22.94.80; **Aldasoro** 83.01.56; **Alpi** 59.96.96; **Ancora** 588.33.44; **Asido** 39.13.01; **Al-** 50.23.96; 771.29.60; 0337.220.250; **Cesad** 433.63.57; **Spi** 242.19.04; **Cr. bianca** 983.19.02; **Piccole serve** 650.32.83; **Slado** 437.17.30.

SOLIDARIETA'
Ass. **Ospedalieri** / 318.75.34; G. **contro la malasanità**, 0360 / 55.41.20; **C. Cardiopatici**, 43.64.873; **Epi 76** (epilessia), 533.496; **Fed. Sportiva Disabili**, 52.11.261; **Tel. Rosso** (051) 49.10.48; **Tel.** **amico** 319.52.52; Ciscd, 53.39.82; **La** (stranieri) 56.22.165; **Bartolomeo & C.** 53.48.54; **Sermig** 436.65.66; **Amnesty Int.** 617.05.30; **Informagay** 43.65.000; **Gruppo** 614.27.11; **Agedo** (Ass. genitori di omosessuali) 521.11. **Apice** (epilessia) 31.90.623; **Anapaca** (malati cancro) 436.03.52; **Telesoccorso** 341.144; **Lotta AIDS** 43.81.043; **Gruppo AIDS** 43.64.749; **Città Insieme** 590.225; **S.O.S. donna** (abbandono neonati) 167-231.310; **S.O.S. Vita** 1678-13.000; **Tel. Rosa** 530.666; **Serv. emergenza anziani** lun-mer-ven pom. e mar-gio-sab mat. 436.60.13; **Telesenior** (anziani) 167/23.12.92; **Filo d'Argento** 1678-68.118. **Fon. Osteoporosi Piemonte** 561.22.99 ore 10-12; 15-17. **Narc** (tossicod.) 898.00.69. (tossicod.) 167-012.729.

MUNICIPIO 442.11.11
Certificati a domicilio
prenotazioni 436.01.66
Int. documenti 442.51.04
Telefono Viola 438.77.00
ANIMALI
Canile munic. 262.12.16
Lega dif. gatto 581.8733
Protez. animali 812.28.94
canile
Lega difesa cane 262.09.02
Usl, serv. vet.

AUTO E STRADE
Soccorso stradale Aci 116
Europ assistance 53.
TRASPORTI ATM 167.019152
Battello sul Po 888.010
Ristotram 57641
Tren. Superga 898.0211
AEROPORTI
Caselle 56.76.361
Terminal 433.25.25
Milano 02.74.851
TABACCHI di sera: P. Nuova; Borgio 4; G. Bruno 82; Filadelfia 57; 19; Rivoli 11; Sabotino 8; Fiochetto 23; Ferrucci 38; Nizza 193; Napione 31; Dema 238/c; G. Cesare 81; Ormea 15; G. Barolo 5; Trepani 36. p. Castello; c. Orbassano 92.
BENZINAI Servizio notturno:
Agip, p. S. Gabriele da Gorizia; **Ip**, c. Giulio Cesare 220, c. Casale 282, l.go Palermo, str. Altessano 160; **Api**, Vercelli-ponte Stura; **08**, c. Giulio Cesare 276. **Esso** c. V. Emanuele 125. **Moncalieri**, corso Trieste.
EDICOLE P.za G. Felice, hotel Ligure (ore 1); v. Nizza 1; c.so V. Emanuele-via Lagrange; c.so V. Emanuele-p.za C. Felice; p.za Statuto 15.

FARMACIE DI TURNO
Orario 7-19,30 stric
Nuova. Orario: 9-19,30 (dalle 12,30 alle 15 a battenti chiusi):
Giulio Cesare 24; c. Racconigi 166; c. Orbassano 249; via Gorresio 37; c. Francia 36; via Asiago 35; l.go Sempione 162; p.zza Galimberti 7; c. San Maurizio 67; via Giolitti 2; c. Vittorio Emanuele 121; via Michele Lessona 29; via XX Settembre 87; via Lanzo 85.
FARMACIE DI NOTTE (19,30-9)
c. V. Emanuele 66; via Cropa 66; v. Nizza 65; p.

TRAME

[redacted] UOMINI. Drammatico. L'esordio alla regia del produttore Claudio Bonivento ricostruisce l'attività criminale di un boss della Milano degli anni Settanta. Lui è Claudio Amendola [Eliseo rosso, Nazionale 2]

ANNA KARENINA. Drammatico. Dall'opera di Tolstoj, la storia della bella Anna Karenina (Sophie Marceau) che, sposata, s'innamora di un giovane ufficiale della cavalleria nella Russia del 1800. [Lilliput]

[redacted] Comico. Un famoso fotografo di moda degli anni Sessanta decide di farsi ibernare. Trent'anni dopo viene scongelato per riprendere [redacted] di spia: deve [redacted] il nemico storico dottor Evil. [Adua 200, [redacted] Grande]

BATMAN & [redacted] Fantasy. Quarto capitolo della saga cinematografica imperniata sull'eroe dei fumetti, vede Batman opposto al pericoloso Mr. Freeze. Lui è George Clooney. [Ambrosio 2, Ideal, Olimpia 2]

BLACKROCK. Drammatico. Produzione indipendente australiana, s'incentra sull'omicidio di una ragazza nel corso della festa organizzata per il ritorno a casa di un campione di surf. [Charlie Chaplin 2]

IL CICLONE. Commedia. La tranquilla vita di un paesino in Toscana viene [redacted] in subbuglio dall'arrivo di una compagnia di flamenco di Madrid. [Erba 1]

[redacted] TEMPESTA. Commedia. Un giovane siciliano in procinto di partire per il servizio militare riceve da un cugino l'invito ad andare da lui in Australia ad allevare pecore. [Charlie Chaplin 1]

CON AIR. Azione. Cameron Poe (Nicholas Cage) è un detenuto scarcerato per [redacted] condotta in viaggio su un aereo pronto a trasferire alcuni fra i più pericolosi criminali del sistema penale americano pronti ad impossessarsi del velivolo. Successo internazionale. [Empire, Lux]

IN [redacted] DI AMY. Commedia. Dal regista di «Clerks», la storia di un autore di libri umoristici che s'innamora [redacted] giovane Alyssa. Lei, però, è gay. [Ambrosio [redacted]]

[redacted] CRONICI. Commedia. Sam (Matthew Broderick), astronomo in una cittadina del Midwest, e Maggie (Meg Ryan), fotografa newyorkese, s'incontrano [redacted] a spiare i loro ex [redacted] Anton e Linda, ora conviventi. Entrambi vogliono vendicarsi. [Doria]

[redacted] Fantastico. Rifacimento del celeberrimo «L'isola [redacted] Moreau» tratto dal racconto di H.G. Wells. Il film s'impernia sugli esperimenti genetici del dottor Moreau. [Nazionale 1]

JURASSIC [redacted] - IL [redacted] PERDUTO. Drammatico. Ritornano i dinosauri creati dalla fantasia di Steven Spielberg: uno studioso (Jeff Goldblum) viene incaricato di studiarli su un'isola mentre un gruppo di uomini cerca di catturarli. [Ambrosio Uno, Arlecchino, Ciak, Fiamma, Olimpia Uno]

KISSED. Drammatico. [redacted] Larson ha come hobby la necrofilia e riesce a trovare lavoro in un'impresa di pompe [redacted]. Un giorno, conosce uno studente di medicina con cui nascerà [redacted] presto un'insolita love-story. [Massimo]

IL PACIFICATORE. Azione. Un maggiore dell'esercito americano deve sorvegliare un'importante valigia del presidente Usa: si scatena una caccia all'uomo. Il protagonista è Dolph Lundgren. [Capitol]

IL [redacted] Sentimentale. Tre storie [redacted] s'intrecciano per il pluripremiato film di Anthony Minghella tratto dal romanzo di Michael Ondatjie. [Erba 2]

POTERE [redacted] Thriller. Eastwood è un [redacted] professionista che, durante una rapina, assiste a un omicidio in cui è implicato il presidente degli Stati Uniti (Gene Hackman). Il film, presentato all'ultimo festival di Cannes e ai vertici degli incassi internazionali, è [redacted] dall'omonimo best seller di David [redacted] Ford. [Kong]

[redacted] Thriller. Un serial killer agisce seguendo la sua passione per le pellicole dell'orrore: le sue [redacted] sono i giovani di una cittadina americana. Sulle sue tracce s'impegnano un ingenuo poliziotto locale e una giornalista e l'adolescente Sidney. Dirige Wes Craven. [Vittoria]

IL SENSO DI SMILLA PER LA NEVE. Giallo. Tratto dall'omonimo bestseller di Peter Hoeg, il film racconta di una donna per metà groenlandese dall'originale carattere, che decide di indagare sulla misteriosa morte di un bambino inuit. [Cristallo]

TANO DA MORIRE. Musical. Acclamato all'ultima Mostra di Venezia, il musical sulla mafia girato dalla giovane Roberta Torre s'incentra sulle vicende di un piccolo boss palermitano. La colonna [redacted] è di [redacted] D'Angelo. [Adua 400, Eliseo [redacted]]

TRANSFERT PERICOLOSO. Drammatico. Psicanalista affermato, Antoine Riviere (Daniel Auteuil) si trova un giorno di fronte ad un nuovo insolito cliente (Patrick Timsit) che suscita il suo interesse. Si tratta di uno strano personaggio che [redacted] di aver ucciso la moglie. [King]

TUTTI GIU' PER TERRA. Commedia. Dal libro di Culicchia, le vicissitudini torinesi del giovane Walter. Il protagonista è Valerio Mastandrea. [Faro]

TWIN TOWN. Drammatico. [redacted] dal regista di «Trainspotting» Danny Boyle, il film descrive le avventure criminali dei fratelli Lewis. [Etoile]

L'ULTIMA VOLTA CHE MI [redacted] Commedia drammatica. Storia di [redacted] Cassidy, uno dei padri della Beat Generation. [Studio [redacted]]

I VESUVIANI. Azione. Presentato a Venezia, è un film in cinque episodi girati da altrettanti [redacted] registi napoletani. [Centrale]

IL VIAGGIO DELLA SPOSA. Commedia. Nell'Italia del 1600, una contessa (Giovanna Mezzogiorno) viene accompagnata dal lido e rozzo stalliere (Sergio Rubini) dal promesso sposo. [Romano]

Una stagione di proposte dei recenti successi nelle videocassette a noleggio

Grandi film nel piccolo schermo

Come «Ransom» di Ron Howard con Mel Gibson

Successi cinematografici sul piccolo schermo di casa. Il mercato delle videocassette apre la stagione [redacted] proponendo a noleggio di una serie di film che hanno richiamato nei mesi scorsi parecchio pubblico al botteghino.

E' il [redacted] esempio, di «Ransom», già in vetta alle classifiche home video. L'ultimo lavoro dell'ex Richie Cunningham di «Happy Days», Ron Howard («Cocoon», «Apollo 13»), racconta di un industriale [redacted] scrupoli di New York a cui rapiscono il figlio: la sua reazione sarà perentoria. Lui è Mel Gibson, a fine ottobre nei cinema a fianco di Julia Roberts nell'attuale successo americano «Ipotesi di complotto». [redacted] cast figurano inoltre l'ex modella [redacted] Russo («Tin cup») e Gary Sinise («Nato il 4 luglio»). Edita la Rca.

Un altro [redacted] cinema d'azione, Sylvester Stallone, è al centro del catastrofico «Daylight» di Rob Cohen («Dragonheart»). L'ex Rambo, la scorsa settimana alla Mostra di Venezia per presentare «Copland», impersona un vigile del fuoco che corre in aiuto di un gruppo di persone intrappolate in un tunnel sottomarino che collega Manhattan al New Jersey. Marchio: Cic Video. Sempre dagli Stati Uniti approda in videocassetta «Mars Attacks!», parodia del genere fantascientifico firmata dal talentoso Tim Burton («Edward Mani di Forbice»). Edita la Warner.

La Bmg distribuisce invece uno dei film fenomeno dell'ultima stagione: «Shine». La storia che l'australiano Scott Hicks ha tratto da un articolo letto [redacted] giornale s'impernia sul personaggio di un talentoso pianista ossessionato dal padre. Il protagonista è il premio Oscar Geoffrey Rush, nel ruolo del genitore si segnala Armin Muller-Stahl («Music Box»).

Due le novità di rilievo in home video su iniziativa della Cecchi Gori: la commedia «Viaggi di nozze» con Claudia Gerini e Carlo Verdone e l'avvenimento «Evita», il musical di Alan Parker caratterizzato dalla presenza di Madonna nel ruolo di Eva Perón.

Mel Gibson in «Ransom» nella parte di un industriale senza scrupoli a cui rapiscono il figlio

Per gli appassionati del cinema d'autore, la Columbia propone «Fratelli» di Abel Ferrara («Oltre ogni rischio», «Il cattivo tenente») mentre la Mondadori presenta da oggi nelle videoteche la palma d'Oro a Cannes '96 «Segreti e bugie» del britannico Mike Leigh.

Daniele Cavallo

PRIME VISIONI

* LOCALI DOTATI DI ARIA CONDIZIONATA

ADUA 200 * c.so G. Cesare 67. Tel. 856.521. **Austin Powers**, di M. Jay [redacted] con Elizabeth Hurley, Mike Myers. Or.: 16; 18,10; 20,20; 22,30. Ingr. pom. 7000; sera 11.000.

ADUA 400 * corso Giulio Cesare 67. Telefono 856.521. **Tano da morire** di R. Torre con C. Guarino, E. Pagino. Or.: 16; 17,40; 19,10; 20,50; 22,30. [redacted] pom. 7000; sera [redacted]

AMBROSIO MULTISALA 1 * c. V. Emanuele 52, tel. 547007. **Il [redacted] perduto - Jurassic Park** di S. Spielberg. Or.: 15; 17,25; 19,50; 22,30. Ingr. pom. 7000; Cinecard 5000; sera [redacted], Cinecard 10.000.

[redacted] MULTISALA 2 * c. V. Emanuele 52, tel. 547.007. **[redacted] & Robin** con A. Schwarzenegger. Or. 15; 17,30; 20; 22,30 Ingr. pom 7000; Cinecard 5000; sera 12.000; Cinecard 10.000.

AMBROSIO MULTISALA 3 * c. V. Emanuele 52, tel. 547.007 **[redacted] Amy**, di K. Smith. Or.: 15; 17,30; 20; 22,30. Ingr. pom. 7000; Cinecard 5000; sera 12.000; Cinecard [redacted]

[redacted] c. Sommeiller 22, t. 581.71.90. **Il mondo perduto - Jurassic Park**, di S. Spielberg con J. Goldblum, J. Moore, P. [redacted] Or.: 15; 17,30; 20; 22,30. Ingr pom 7000; sera 11.000

CAPITOL via San Dalmazzo 24 Tel. 540.605. **The Peacekeeper - Il pacificatore**, di F. Forestier con Dolph Lundgren, R. Schaider. Or.: 16; 18,10; 20,20; 22,30. Ingr. pom 7000; sera 11.000.

CENTRALE * via C. Alberto 27. T. 540.110. **I [redacted]** di A. Capuano, P. Corsicato, A. De Lillo, S. Incerti, M. Martone. Or.: 15,45; 18; 20,15; 22,30. Ingr. pom. 7000; sera 11.000; Alace 8000.

[redacted] 1 v. Garibaldi 32/E. T. 436.0723. **I giorni di tempesta**, regia Francesco Calogero, con Amanda Sandrelli, [redacted] Caselli, Rocco Papaleo. Or.: 16; 18,10; 20,20. 22,30. Ingr. pom 7000; sera 11.000.

C. CHAPLIN 2 via Garibaldi 32/E T. 436.0723. **Blackrock**, regia S. Vidor. V.M. 18 anni. Or.: 15,40; 17,25; 19,10; 20,55; 22,40 Ingr. pom. 7000; sera 11.000.

CIAK c. G. Cesare [redacted] Tel. [redacted]. **Il mondo perduto - Jurassic Park**, di S. Spielberg con J. Goldblum, J. Moore, P. Postlethwaite A. Howard. Or.: 15; 17,30; 20; 22,30. Ingr. pom 7000. sera 11.000.

[redacted] via Gallo 5. Tel. 650.71.00. **Il senso di Smilla per la neve**, regia B. August, J. Ormond, G. Byrne, R. Harris. Or.. 15,45, 18. 20,15; 22,30 Ingr. pom. 7000. sera 11 000

[redacted] via Gramsci [redacted] Tel 542.422. **Innamorati cronici**, regia Griffin [redacted], con Meg Ryan, Matthew Broderick. Or. 16; 18,10; 20,20; 22,30 Ingr. pom. 7000; sera 11.000.

[redacted] GRANDE * p.za Sabotino. Tel. 447.52.41. **[redacted] Powers**, di M. Jay Roach, con [redacted] Hurley, Mike Myers. Or.. 16; 18,10; 20,20; 22,30 Ingr pom. 7000, sera 11.000

[redacted] p.za Sabotino Tel. 447.5241. **Tano da [redacted]** di R. Torre con C. Guarino, E. Pagino. Or.: 16; 17,40; 19,20; 21; 22,40. Ingr. pom. 7000; sera 11.000.

«Tano da morire»

[redacted] ROSSO * p. Sabotino Tel 447.5241. **Altri uomini**, di Claudio Bonivento con C. Amendola, E. Fantastichini, V. Pivetti. Or. 16; 18,10; 20,20; 22,30 Ingr. pom. 7000; sera 11.000

[redacted] 1 V. Veneto 5. Tel. 817.1642 **[redacted] Air**, regia Simon West con Nicholas Cage, John Malkovich, John Cusak. Or.: 16; 18,10; 20,20; 22,30 Ingr pom 7000; sera 11.000; Alace 8000

ERBA 1 * c. Moncalieri 241. Tel 661.54.47. **Il ciclone**, con L. Pieraccioni, L. Forlaza, N. Estrada. Orario. 20,30; [redacted]. Ingr. 11.000; rid. 8000

ERBA 2 * c. Moncalieri 241. Tel. 661.54.47. **Il paziente inglese**, di A. Minghella, con J. Binoche, W. Dafoe. Orario [redacted]; 21,30. [redacted] 11.000; rid. [redacted].

ETOILE v. Buozzi, [redacted] v. [redacted] 530.353. **[redacted] Town**, regia [redacted] Allen con Dougary Scott, Dorien [redacted]. Sue Roderick. Or.: 16, 18,10; 20,20; 22,30 Ingr. pom. 7000. sera 11.000

[redacted] via Po 30, tel. 817.3323 **[redacted] giù per terra**, di D. Ferrario, con V. Mastandrea, C. Monni, B. Mazzini. Or. 20,30; 22,30 Ingr. 11.000

FIAMMA c.so Trapani 57 Tel 385 20 57 **Il mondo perduto - Jurassic Park**, di S. Spielberg con J. Goldblum, J. Moore, P. Postlethwaite A Howard Or 15. 17,30. 20; 22,30 Ingr pom 7000. sera 11 000

[redacted] c Beccaria 4. Tel 521.4318 **Batman & Robin**, regia J. Schumacher con A. Schwarzenegger, G. Clooney, U. Thurman, C. O'Donnell Orario 15; 17,30; 20; 22,30 Ingr pom [redacted], sera 11.000

[redacted] via Po 21 [redacted] 812.5996 **[redacted] pericolosa**, di F. Girod, con D. Auteuil, A. Parillaud, P. Timsit. Or 16,30; 18,30; 20,30; 22,30 Ingr pom. 7000; sera 11.000; Alace 8000

KING * via S. Teresa 5. Tel. 534.614. **Potere assoluto** di e con Clint Eastwood, Gene Hackman. Or.: 15,30; 17,50; 20,20; 22,40. Ingr. pom. [redacted]; sera 11.000; Alace [redacted]

LILLIPUT via [redacted] Settembre [redacted] Tel. 537.100. **[redacted]** regia B. Rose con S. Marceau, S. Bean, A. Molina, M. Kirshner J Mytre Or 14.50; 16,45; 18,40; 20.35. 22,30. Ingr. pom. 7000; sera 11.000.

LUX Galleria San Federico. Tel 541.283. **Con Air**, regia S. West, con N. Cage, John Malkovich, J. Cusack. V.M. 14 anni Or.: 15,45; [redacted] 20,15; 22,30. Ingr. pom 7000; sera 11,000

MASSIMO 1 * v. Montebello 8 T. 817.10.48. **[redacted]** di Linne Stoplewich con Molly Parker, Peter Outerbridge, Jay Brazeau Or.: 16,30; 18,30; 20,30, 22,30 Ingr. pom. 7000 sera 11,000.

[redacted] 1 * v. Pomba 7. Tel 812.4173. **L'isola perduta**, di J. Frankenheimer, con M. Brando, V. Kilmer. Or.: 16; 18,10; 20,20; 22,30 Ingr pom. 7000; sera 11.000.

NAZIONALE 2 * via [redacted] 7 T. 812.41.73. **Altri uomini**, di C. Bonivento, con C. Amendola. E. Fantastichini, V [redacted]. Or.: 16; 18,10; 20,20; 22,30 Ingr pom 7000; sera 11.000

OLIMPIA 1 * via Arsenale 31. Tel. 532.448 **Il mondo perduto - Jurassic Park**, di S. Spielberg con J. Goldblum, J. Moore, P. Postlethwaite A. Howard Or 15; 17,30; 20; 22,30. Ingr. pom 7000; sera 11.000

OLIMPIA 2 * via Arsenale 31 Tel. 532.448. **Batman & Robin**, regia J. Schumacher con A Schwarzenegger, G. Clooney, U. Thurman, C. O'Donnell. Orario: 15; 17,30; 20; 22,30. Ingr. pom. 7000; sera 11.000

ROMANO Galleria Subalpina. Tel. 562.01 45. **Il viaggio [redacted] sposa** di e con S. Rubini, G. Mezzogiorno. Or.: 16,15; 18,20; 20,25; 22,30. Ingr. pom. 7000; sera 11.000.

STUDIO RITZ v. Acqui 2. Tel 819.01.50. **[redacted]**, regia S. Kay con T. Jane, K. Reeves A. Brody. Or.: 16,30. 18,30; 20,30; 22,30 Ingr pom 7000; sera 11.000

VITTORIA via [redacted] 336. Tel 562.1789 **Scream**, regia Wes Craven con Drew Barrymore, David Arquette, Neve Campbell. Or.: 16; 18,10; 20,20. 22,30. Ingr. [redacted] 7000; sera 11.000

ALTRE VISIONI

AGNELLI via P. Sarpi 111/A. tel 612 136 **Mi ricordo, sì io mi ricordo**, il testamento di Marcello Mastroianni in prima visione esclusiva assoluta per il Piemonte in vers. integrale di 3h e 26'. Oggi ore 21 fino a martedì 16 settembre. Ingr. 8000 riduzione Alace

[redacted] v. [redacted] t. 668.76.68 Domani **[redacted] bugiardo**.

ESEDRA v. Bagetti 30, 447.42.62. Riapertura 4/10 con **[redacted] e il Santo**. Successivamente **La Carica dei 101** e **Jerry Maguire**.

FREGOLI piazza [redacted] Giulia 2 bis, [redacted] 812.23 12. Chiusura estiva. [redacted] settembre [redacted] disponibili gli abb. cinema in lingua originale inglese, spagnola e tedesca e per le rassegne cinematografiche.

[redacted] cs. G. Cesare 60. tel 284.134. Riapertura il 20 settembre con: **La carica dei 101 - Questa volta la magia è vera.**

MONTEROSA via [redacted] 65, tel [redacted]. Riapertura sab. 20 e dom. 21 [redacted] **Dragonheart e il Santo.** Possibilità di abbon

ASSOCIAZIONI CULTURALI

CENTRE [redacted] FRANÇAIS via [redacted] 23, tel 562.33.13. Aperto dalle 9 alle 20. Iscrizioni immediate ai corsi di lingua francese annuali e intensivi.

MUSEO DEL CINEMA

MASSIMO DUE. V [redacted] tel 817.1048. Ore 16,30 **[redacted] virtue** di A. Hitchcock (did. ingl.); ore 17,30 **The farmer's** [redacted] di A. Hitchcock (did. ingl.); ore 20,45 **Vinci** [redacted] di A. Hitchcock (did. ingl. sim.) ore 18,45; 22,30 **Notorious - L'amante perduta** di A. Hitchcock Ingr [redacted]

[redacted] V. Montebello [redacted] tel 817.10.48 **I favoriti della [redacted]** di O. Iosseliani ore 18,30; **Pastorale** di O. Iosseliani (v. o. georgiana trad. oversound) ore 20,30; **C'era una volta un merlo [redacted]** di O. Iosseliani ore 18,30; 22,30 [redacted] 7000.

LUCI ROSSE

ALEXANDRA via Sacchi 18. Tel. 562.1293. **Femmine ingorde contro Erica Col**, con Erica Col, Robert Malone. Orario: apertura 14,30; ultimo 22,30. Ingresso da lunedì a venerdì lire 8000, ridotto 7000, anziani 5000

[redacted] via Chiesa [redacted] Salute 77/b Telefono [redacted] **[redacted] iniziazioni [redacted] per giovani campagnole**, regia D. Angel con Rosari Graziosi, Lia Soul, Nikita. Vietato [redacted] 18 anni

ARCO PUSSYCAT corso Principe Oddone 37. Tel. 484.021. **Sesso [redacted] - Top Shocking** [redacted] Con Miss Pomodoro. Feriali ap. ore 10,30, ultimo 22,30; festivo apertura ore 14,30 ultimo 22,30

[redacted] corso Regina Margherita 106. Tel 521.23.65 Prima visione **Le femmine del peccato**. [redacted] Deborah Wells. Orario feriali no stop dalle 10, ultimo 24, festivo apertura 14,30, ultimo 24

MAFFEI via Principe Tommaso 5. Telefono 655.334 Prima visione. **Ragazze ingorde** con Angelica Bella e Robert Malone. Or apertura 10,30, ultimo 22,30

METROPOL via Principe Tommaso 6 Telefono 650 5470 **Jessica e la sua compagna**, con J. Rizzo. **Bizzarra estreme 41** Feriali apertura ore 10,30 ult. 22,30, festivo apertura ore 14,30 ult. 22,30

REGINA corso Regina Margherita 123. tel. 436.2092 Prima visione **Colpo sexy e sollaggio**. [redacted] Sean Michaels, Ursula Moore Orario: ap 15; ult. 22,30

ROMA BLUE via San Donato 40. Telefono 487.765 **Le casalinghe preferiscono [redacted] stalloni.** Or. ap. 15, ultimo 22,30 Ingresso 7000

SPEZIA via Nizza 170 Telefono [redacted] **[redacted] alcove [redacted] e il [redacted]**. con Robert Malone. Mezze Ap 15; ultimo [redacted] 22,30 [redacted] e venerdì ingresso L. 8000, ridotto L. 7000 anziani L. 5000

ZETA [redacted] MOVIE via Cibrario [redacted] Telefono 749.2907 **La [redacted] ingorda e insaziabile**. [redacted] Swoosie Savange. Orario: apertura 15, ultimo 22

FUORI CITTA'

[redacted]
CORSO: chiuso

BARDONECCHIA
SABRINA: chiuso

BUSSOLENO
NARCISO: chiuso

[redacted]
MARGHERITA: Il mondo perduto

CASCINE VICA
[redacted]: Potere assoluto

[redacted]NESE
SAN SICARIO: chiuso per fine stagione

CHIERI
SPLENDOR: chiuso
[redacted]L: Jurassic Park Il mondo perduto

[redacted]
CINECITTA': Scream
[redacted] chiuso
POLITEAMA: Jurassic Park Il mondo perduto

CIRIE'
NUOVO: chiuso

COLLEGNO
PRINCIPE: Scream - [redacted] urla ancora
REGINA UNO: chiuso
REGINA DUE: chiuso
[redacted] cronici
STUDIO LUCE: chiuso

CONDOVE
[redacted] riposo

CUORGNE'
MARGHERITA: Anna Karenina
PERONA: L'isola perduta

GIAVENO
CINE T. S. LORENZO: chiuso

GRUGLIASCO
ROMA: Con Air

IVREA
ARCHIMEDIA: I vesuviani
BOARO: riposo
POLITEAMA: Scream

LEINI'
AUDITORIUM: riposo

MONCALIERI
K. K. CASTELLO: Jurassic Park

NONE
EDEN: riposo

PIANEZZA
LUMIERE: Il mondo perduto

PINEROLO
[redacted] innamorati cronici
RITZ: Anna Karenina
MULTISALA ITALIA 200: Scream
MULTISALA ITALIA 600: Il [redacted] perduto - Jurassic Park

RIVOLI
[redacted] Il mondo perduto - Jurassic Park 2

SAUZE D'OULX
SAYONARA: chiuso

SESTRIERE
[redacted] chiuso

SETTIMO TORINESE
PETRARCA: chiuso (ristrutturazione)

TORRE PELLICE
TRENTO: Tutti giù per terra

VALPERGA
AMBRA: Il mondo perduto

TEATRI

TEATRO REGIO. Domani ore 20,30 e fino al 23/9 [redacted] di Georg Friedrich Händel, Corrado Rovaris direttore, regia Giorgio Gallione. Con Maria José Trullu, Sara Mingardo, Furio Zanasi, Patrizia Cioli. Orchestra del Teatro Regio. Biglietteria ore 10,30, 18. Tel. 8815.241/242.

PICCOLO REGIO «G. PUCCINI». Ore 20,30 per gli «Incontri con l'Opera»: **Tamerlano**. Presentazione al pubblico dell'opera di Georg Friedrich Händel (in scena al Teatro Regio dal 12 al 23/9). A cura di Sandro Cappelletto. Ingresso libero. Per informazioni [redacted] tel 8815.246/210/236.

ADUA. Corso Giulio Cesare 67. Tel. 248.22.78 - 248.78.71. Il 18 settembre dalle ore 18 in poi, al Reddocks (via Valprato 68): Festa di stagione, presentazione del [redacted]: 8 spettacoli L. 120.000; il [redacted] L. 105.000; [redacted]. Per inf. tel [redacted].

ALFA TEATRO. Via Casalborgone 16/I. Martedì 23 e giovedì 25 settembre ore 21 «Serata di gala» con presentazione della stagione teatrale 1997/98, operette, lirica, rivista, prosa. Ingresso libero solo su prenotazione. Per inf. tel 819.35 29

[redacted] Piazza Solferino 2, tel 562.38.00. Dal 12/9 A. Innocenti e P. Nuti in **[redacted]**. Incontri con i poeti lirici dell'antica Grecia. Il fiore all'occhiello 1997-98. Rinnovi e nuovi abbonamenti Grande, Giovane, Rosso, [redacted]. Informazioni e biglietteria tutti i giorni orario continuato 9-19

ANDROMEDA. Via Chiesa Salute 77/b, tel. 210.985. Oggi spettacoli hard-core [redacted] vivo con le più [redacted] pornostar. Ingr. viet. ai minori di anni 18. Precede film: orario 16; 21. Or [redacted] 17,30. 22,30

ANGELO. Via Chiomonte 3. [redacted] 2 ottobre ore 21,15. Presentaz. della stagione 1997/98 con gli attori del Teatro dell'Angolo. Ingr. libero. Per informazioni: tel. [redacted]

[redacted] RAI. P. Rossaro Orch. [redacted] Nazionale [redacted] Rai. Stagione Sinfonica 1997/98. Vendita nuovi abbon. turno rosso, blu, giallo a partire da sabato 13/9. Abbonamenti «Giovani» da giovedì 25/9 [redacted] (Foyer dell'Auditorium) 10-16,30 tel [redacted].4653; 810.4961

[redacted] Piazza Carignano 6. Dal 3 settembre conferma vecchi abbonamenti posto fisso Carignano e Alfieri. Dal 9 settembre vendita abbonamenti T.S.T. Biglietteria T.S.T. via Roma 49, orario 10-18 domenica riposo [redacted] 517.62.46

COLOSSEO. Via M. Cristina 71, [redacted] Campagna abbonamenti [redacted] 1997-98. Abbonamento [redacted] 8 spettacoli posto fisso. Abbonamento Mito Cabaret 7 spettacoli posto fisso. Arco+Mito 12 spettacoli posto fisso. Informazioni e vendita abbonamenti [redacted] teatro in orario 10-13 e 15-19

[redacted] Corso Moncalieri 241, tel 661.54.47. «La grande prosa» Rinnovi e nuovi abbonamenti. Informazioni biglietteria da lunedì a domenica ore 9-12 / 17-22. [redacted] cinema

GIANDUIA TEATRO. Via [redacted] Teresa 8, telefono e fax 530.238. Ogni mattina su prenotazione, repliche scolastiche di **Gianduja al circo delle meraviglie** e **Cappuccetto Rosso**, novità con i pupi siciliani: **L'ira di [redacted]** dall'opera di [redacted]. Per infor. [redacted] prossima stagione 97/98 tel. e fax 530.238. [redacted] 9-13 e 14-19.

CONSERVATORIO GIUSEPPE VERDI. Orchestra Filarmonica di Torino. Stagione Sinfonica 1997-1998. Rinnovo abbonamenti fino al 19 settembre. Prenotaz. telefonica per nuovi abbonamenti dal 25/9 nuova sede in Vicolo San Lorenzo 1. Telefono (011) 436.05.91 - 436.13.40.

JUVARRA. Via Juvarra 15, tel. 532.087. Teatro Juvarra - Café Procope: da martedì 15 al 18 settembre **Quei terribili meravigliosi Anni 70**. Incontri, dibattiti, concerti, spettacoli. Lunedì 15 ore 21 «Dalle rivolte studentesche, alle lotte operaie, alla strategia della tensione».

FREGOLI. Piazza Santa Giulia 2 bis, [redacted] 812.23.12. CHIUSURA ESTIVA. Da settembre saranno disponibili gli abbonamenti in cartellone: [redacted] per ragazzi, opere liriche, operette concerti

[redacted] NUOVO. C. Massimo d'Azeglio [redacted] estate al Teatro Nuovo con Ramona De Sas e Giulio Cartello. Per inform. 650.0211 - 650.0252

PERMANENTE [redacted] - Via Pomba 7, tel 812.5358 [redacted] spettacoli dal vivo «Erotic show Live» con [redacted], Jennifer e la porno star Betty Anderson. Ingresso vietato ai minori di 18 anni, orario [redacted] 17 e 23,30.

[redacted] Via Palestro 9 (Moncaferi). Tel. 645.740. Metropolitana 3 progetti [redacted] 97/98 Giovani Resistenze. Risveglio di Primavera, Il Torto di Antigone, Gioventù Malata, [redacted] la Ruota. Di M [redacted], E. Fasella, D. Castaldo, A. Bestente [redacted] Uomini Soli, [redacted] Fucchs, [redacted] Sasso e Primissimi Piani. Organiz. Santabilgami 645.740

[redacted] DI [redacted] Piazza Massaua [redacted] Autunno [redacted]. Con Elena Prokhorova - [redacted] (1-30 settembre), Jorge Vede - Cuba (15 sett. -15 ott.), Lorie [redacted] (19-20-21 sett.). Ruxandra Racovitza (3-4-5 ott.). Inf. [redacted] 011/473.10.189

MONTEROSA. Via [redacted] 65, telefono 284.028. Stagione 1997/98 4ª edizione della rassegna teatrale piemontese, opere liriche, concerti, prosa. Per informazioni telef. 0368-313.3994.

SANTIBALIATEATRO. V. Garibaldi 4, Settimo Torinese [redacted] Stagione teatrale 1997-98. Informazioni dal 15 settembre.

TEATRO SETTEVENTI. Via Matteotti 1, Moncalieri [redacted] stag. teatrale 1997-98. Nel cartellone [redacted] rassegna Primattore: F. Barra, P. Quattrini, P. Pitagora, P. Degli Esposti. N. Castelnuovo. Per rassegna Fuori Parte: Arringa e Verdurini, D. Riondino, Laboratorio Nove, Microband. Per informazioni tel. 640.37.00

[redacted] Centro Culturale Polivalente. [redacted] 1997-98 [redacted] - Circuito Nazionale [redacted] Invisibili. Primo appuntamento 22-[redacted]-24 ottobre: **Il corpo del ricordo**. Teatro [redacted] transmigrazioni. [redacted] ore 15-19 Tel [redacted] 525/545. Ingresso riservato soci Arci.

[redacted] TEATRO: Il Don Orione 5, Torino. Stagione 97/98. Il teatro della differenza, rassegna di prosa con riferimenti a problematiche sociali con L. Ferri, B. M. Ferraro, F. Rizzetti, R. Logato, [redacted] Bordin, P. Pozzi, L. Borghino. Inf. 011/330 [redacted].

SETTEMBRE MUSICA

CONSERVATORIO GIUSEPPE VERDI. P. Bodoni, tel. 442.47.77, ore 17. **La Boverdia**. «Sono in Italia bella» Musica in chiesa e corte dell'Italia dei Comuni. Ingresso gratuito.

AUDITORIUM GIOVANNI AGNELLI (Lingotto). Via Nizza 280, tel 442.4777. Ore 21. [redacted] **Berlin**, [redacted] Beethoven. Biglietti esauriti.

[redacted] Jazz. Ore 21 **[redacted]** - Italia.

[redacted] via [redacted]. Ore 21. **Il postino**, con [redacted] produzione teatro Procopio.

SETTIMO via Don S. Saba. Ore 21,30. **[redacted] alla francese.**

LE TV PRIVATE

TELESTAR: 18 FBI; 19 Le nuove [redacted] di Pinocchio; 19,25 Io sono Teppei; [redacted] TG9; 20,30 Massacro a San Francisco; 22,30 La lampada di Aladino; 22,59 Amichevolmente [redacted]...

TELECUPOLE - CINQUESTELLE: 18 Comunque Chic; 19,30 TG4 Informazione; 20 Musica e spettacolo; 20,30 Film; 22,30 TG4 Informazione

TORINO TV: 18,20 Documentario Svizzera; 20,50 T.S.I. Telegiornale sera; 21,35 Torino express.

TELECITY: 18 Diamonds; 19 TG7; 19,35 City Hunter; 20 He Man; 20,15 Sampei ragazzo pescatore; 20,50 Affittasi ladra; 22,30 Seven show; 23,30 Vacanze istruzioni per l'uso. 23,45 Codice mistero.

VIDEOGRUPPO: 19,30 Videonotizie; 19,45 Exp tv; 20,45 Speciale videonotizie; 21,15 Frame; 22,15 Exp tv; 22,30 Videonotizie; 22,45 Cartoonstar; 23 Autoexpo.

PRIMANTENNA: 19,30 TG Sera; 20,15 Le auto della settimana; 21,30 Sanford & Son; 22 Storie degli Stati Uniti; 22,30 TG Diario del giorno; 22,45 La salute [redacted] Petrone; 23,45 Le auto della settimana.

QUARTA RETE TV: 18 Le auto della settimana; [redacted] Match music machine; 19,30 Scanner 4; 20,30 Palacio de la salsa; 21 La signora e 40 canali; [redacted] Skandal.

[redacted]: 18,30 Auto [redacted]; 19,20 TG Time; 20 Romagna mia estate; [redacted] Telefilm; 22,20 TG time; 23,15 Telefilm.

QUINTA [redacted]: 18,01 Affari e dintorni; [redacted] Quinta Rete News; 19,15 Matrimonio proibito; 20 Kate and dog; 20,40 Fai in fretta ad uccidermi...ho freddo!; 22,50 Quinta [redacted] News; 23,02 Vizi privati; 23,37 Auto d'oggi.

RETE CANAVESE: 19,30 Telegiornale; [redacted] Intrighi e amori al Marron Glacee; 20,40 Roy Rogers; 21,10 Roy Rogers; 22,30 Telegiornale; [redacted] Le auto della settimana.

SESTA RETE: 18,13 Tv bazar; 19 [redacted] in Italy; 19,34 TG6; 19,50 Animali in natura; 20,40 I sogni bruciati, 22,50 [redacted]; 23,01 Auto d'oggi; 23,39 Vizi privati

GRP.: 18,45 Le auto della settimana; 19,35 Vivere Torino; 19,45 Monitor; 20,05 Vivere Torino; 20,15 Andiamo al cinema; 20,25 L'isola del libro; 20,30 La legge di [redacted] Clain; 21,30 Teleshopping; [redacted] Vivere Torino; 22,45 Andiamo al cinema; 22,45 Cartomanzia [redacted] Arianna; 23,15 Le auto della settimana.

[redacted] 7: 18 Clarissa; 19,03 Auto d'oggi; 19,58 Informasette; 20,10 Mondo dell'occulto; 20,40 Don Juan - La spada di Siviglia; 22,15 Voi - 1a parte; 22,40 Informasette; 23 Voi - 2a parte; 23,50 Informasette

[redacted] 18,30 Cartoni animati; 19 Vita da sub; 19,30 Il regionale; 20 Cartoni animati; 20,15 Aspettando il palio; 20,40 Accadde a Brooklyn; 22,30 Si viaggiare; 23 Il regionale; 23,15 Aspettando il palio, 23,30 Documentario.

TA 9: 18,30 Cartoni animati; 19 Vita da sub; 19,30 Il regionale, 20 Cartoni animati, 20,15 Aspettando il palio; 20,25 TG locale; 20,40 Accadde a Brooklyn; 22,30 Si viaggiare, 23 TG locale; 23,15 Aspettando il palio; 23,30 Documentario.

[redacted] 21: 19 Telegiornale; 19,30 [redacted] Maria; 20,25 Vicino [redacted] gente; 20,30 Tennis da tavolo; 21 Il carissimo Billy; 21,30 Le auto [redacted] settimana; 22,45 Televendite; 23,30 Telegiornale.

TELEVOX: 18,30 La vetrina di Televox; 20,10 Videogiornale; 20,25 Dove - Gli appuntamenti serali in città; 22,15 La vetrina di Televox.

TELESTUDIO: 18,05 Shopping tv; 18,35 Telestudio [redacted]e, 18,50 Continenti in guerra; 20,05 Cyborg; 20,40 Cane arrabbiato; 22,40 Telestudio notizie; 23,30 Bikini beach - [redacted] serie.

Eventuali errori e variazioni nei programmi sono [redacted] tempestiva comunicazione delle emittenti.

MUSEI E MOSTRE

[illegible] - Informazioni su musei, mostre e manifestazioni in Piemonte a cura della Regione. Orario: 9-13; 14-18.

ACCADEMIA ALBERTINA DI BELLE ARTI (via Accademia Albertina 8, [illegible]). Or.: 10-13; 15-18.

PINACOTECA ALBERTINA DI BELLE ARTI (via Accademia Albertina 8, telefono 817.78.62), da martedì a domenica 9-13; 15-18. Lunedì chiuso.

ARCHIVIO DI STATO (piazza Castello 209, [illegible] 540.382): [illegible]. Lunedì-venerdì 9-14; sabato 9-14. Domenica chiuso.

ARMERIA REALE (tel. 543.889). [illegible] 13,30-19; altri giorni 9-14; dom. e fest. chiuso.

BASILICA DI SUPERGA E TOMBE DI CASA [illegible] (telefono 899.0083) [illegible] 8,30-12; 15-18. Venerdì chiuso.

BIBLIOTECA NAZIONALE (piazza Carlo Alberto 3, tel 889.737). [illegible] 9-13 e [illegible] 15-19. [illegible] sab.: 9-13. Dom. e fest. chiuso.

BIBLIOTECA REALE (piazza Castello 191, telefono 543.855). Orario lunedì e mercoledì 8,30-17,45; da martedì a sabato 8,30-13,30.

BORGO MEDIOEVALE (tel. [illegible]). Aperto tutti i giorni [illegible] 9-20. La Rocca è aperta dal martedì alla domenica 9-19. Lunedì chiuso.

[illegible] (tel. 582.35.39). Visite guidate agli «Storici Juventus». Mostra: «Un Castello nel Castello». Martedì, giovedì, sabato, domenica e festivi: 9-11,30; 14,30-18,30. Sab. visite in notturna «La [illegible] 21 [illegible]. Per informazioni telefono [illegible].

CASTELLO [illegible] (tel. 640.7187). [illegible] 9-13; sab. e dom. 9-13 e 14-19. Per gruppi e scolaresche [illegible].

FONDAZIONE ITALIA PER LA FOTOGRAFIA (v. Avogadro 4, tel. 54.65.90). Da mar. a ven. 15-19; sab. e dom. [illegible]. Lun. [illegible], dal 6/8 al 10/10.

GALLERIA D'ARTE MODERNA E CONTEMPORANEA (via Magenta 31, 562.9911). Dal martedì a domenica 9-19. Lun. chiuso. [illegible] 18-11,30. Mostra: «Antonio Fontanesi 1818-1882». Fino al 2/11.

GALLERIA SABAUDA (via Accademia delle Scienze 6, telefono 547.440). Martedì, mercoledì, venerdì e sabato 9-14; giovedì 13,30-[illegible]

PALAZZO MADAMA (via Orfane 7, tel. 436.88.11). [illegible] e merc. 10-12 e 15-17; ven. 10-12

MUSEO D'ARTE CONTEMP. - CASTELLO DI RIVOLI (tel. 958.7256). Martedì, venerdì 10-17; sabato, domenica 10-19. Il 1° e 3° giovedì del mese 10-22. Lunedì chiuso. Mostra: «Anton Corbijn» fino al 28/9; «[illegible] 1988-1997» fino al 21/9

[illegible] (corso Regina [illegible], telefono 521.2251). Orario: martedì, domenica 9-19. Lunedì chiuso. Domenica, ore 16, visite guidate.

MUSEO [illegible] «L. BISCARETTI DI RUFFIA» (corso Unità d'Italia 40, telefono 677.666). Tutti i giorni 10-18,30. Mostra: «I mostri della [illegible]». Fino al 7/9. Chiuso lunedì.

MUSEO EGIZIO (via Accademia delle Scienze 6, telefono 561.7776). Da martedì a sabato 9-19; domenica e festivi 9-14; lunedì chiuso. Giovedì, venerdì e sabato apertura serale 20,30-23,30.

MUSEO [illegible] (v. [illegible], tel. 541.357). Da martedì a domenica 9-19. [illegible]

MUSEO NAZIONALE DELLA MONTAGNA (Monte dei Cappuccini [illegible]. Or.: sabato, domenica, lunedì 9-12,30 e 14,45-19,15. da martedì a venerdì ore 8,30-19,15 [illegible] «[illegible] delle vedette - [illegible]» Fino al 21/9. Mostra: «Sant'Elia 1867 - Luigi [illegible] di Savoia Duca degli Abruzzi». Fino al 21/9.

MUSEO NAZIONALE DELL'ARTIGLIERIA (corso Galileo Ferraris [illegible] 561.20.37): Chiuso per [illegible].

MUSEO NAZIONALE DEL RISORGIMENTO (piazza Carignano, telef. 562.1147). Martedì-sabato 9-18,30; domenica e festivi 9-12,30; lunedì chiuso.

MUSEO MARIONETTA T. Gianduja (via S. Teresa 5, tel. 530.238). dal lunedì al venerdì 9-13 su prenotazione.

MUSEO PIETRO MICCA (via F. Guicciardini 7, tel 546.317) dal mar. alla dom. 9-19. Lunedì chiuso.

MUSEO REGIONALE DI SCIENZE NATURALI (via [illegible], tel. 432.30.80): Mostra: «Primates: noi e le [illegible]». Fino al 13 ottobre. Or.: tutti i giorni 9-19; giovedì fino alle 23. Chiuso il martedì.

MUSEO STORIA NATURALE DON BOSCO (v.Maria Ausil. 37, tel. 480.1096) Domenica: 14,30-18,30. [illegible] scuole e gruppi su prenotazione.

PALAZZINA [illegible] DI CACCIA - [illegible] (Stupinigi, tel. 358 1220). Or.: 10-18,30; festivi 10-19,30. Lunedì chiuso. Pren. per gruppi.

PALAZZO [illegible] (via [illegible] 20, tel. 517.1400). Or.: tutti i giorni 10-19; lunedì 14-19. Prenotazione gruppi tel. 562.98.84. [illegible] Fotografia: «[illegible] - Immagini del corpo e della colpa». Fino al 12/10.

PALAZZO CISTERNA (via Maria Vittoria 12, [illegible] 575.62.65) aperto sabato, visite guidate 9-13.

PALAZZO REALE (tel. 436.1455). Piano Cortile, da martedì a domenica 9-14. Lunedì chiuso.

PROMOTRICE DELLE ARTI (Valentino - v.le Crivelli 11, 669.25.45). Chiuso martedì.

SPAZIO [illegible] (via [illegible], tel. 544.707). Aperto tutti i giorni 10-19. Mostra: «I segni del [illegible]». Fino al 12/10.

[illegible] (tel. 65.82.114). Scienza e tecnologia. Orario: martedì - venerdì 16-24, sabato 15-24, domenica 10-[illegible]. Lunedì chiuso. Fino al 26/10.

L'ultima barriera per passare al GSM.

Abbattuta.

(Subito il telefonino. Il suo costo, scontato, ogni due mesi con la bolletta).

Da oggi potete avere subito un telefono cellulare GSM, Omnitel International 8700 by Motorola o Nokia 8110 Omnitel, e pagarlo solo 20.000 lire al mese, senza interessi per 24 mesi, che vi vengono addebitate ogni due mesi sul conto telefonico. Basta sottoscrivere un abbonamento Business Omnitel dal 1° settembre al 31 dicembre e scegliere la carta di credito come modalità di pagamento.

È Telefono incluso. la grande offerta per passare al GSM; un'offerta pensata da Omnitel, naturalmente.

Telefonate al numero verde 167 - 190190 o visitate il sito Internet http://www.omnitel.it

omnitel®
Vi diamo ascolto.

Offerta valida per abbonamenti con prefisso 0348 esclusi abbonamenti dedicati alle aziende. Se il cliente decide di recedere dal contratto dovrà comunque pagare le rate residue e il canone mensile di abbonamento prescelto fino alla scadenza del 24°. Nel corso dei 24 mesi del contratto è possibile per il cliente cambiare la modalità di pagamento e scegliere un abbonamento con prefisso 0347. Copertura italiana della Omnitel al 15 maggio 1997: 89% popolazione, 63% territorio.

Forza Italia valuta positivamente le nuove proposte di Boato. E anche Salvi dice sì

Bicamerale, verso l'accordo sulla giustizia

Resta il no di Lega e Rifondazione
E i magistrati per ora sono divisi

Un inatteso clima di distensione: a commentare così la lunga riunione durante il quale ieri in Bicamerale si è cercato un accordo sullo spinoso tema della giustizia è Cesare Salvi del pds. Ed in effetti l'accordo, cercato anche durante riunioni estive, è non trovato, il rispuntato ieri mattina. «Berlusconi ha fatto un discorso che valutava positivamente le nuove proposte di Boato», dice Pellegrino del pds. Marco Boato, relatore di innumerevoli bozze sul tema della giustizia, aveva intessuto nelle precedenti alla un lungo lavoro diplomatico, raccogliendo obiezioni e desiderata. Quando ieri è presentato con i suoi appunti, è poi tutto filato liscio. E' ancora il senatore Pellegrino a spiegare che i punti lungo i quali si potrebbe delineare l'accordo sono l'abolizione della doppia sezione del Csm, e la costituzionalizzazione del principio che i giudici sono soggetti soltanto alla legge, i magistrati inquirenti sono soggetti ad altri poteri. La proposta Boato è molto più ampia, evidentemente questi i «punti caldi».

Evitata guerra di religione», per le parole di Berlusconi, e grazie allo «sforzo apprezzabile di mediazione» attuato da Boato, sia pure «del tutto aperto a verifiche di qui al momento dei voti», per dirla D'Alema, resta ferma e dura l'opposizione della Lega e quella di Rifondazione: «proposte filo-magistrati», ha detto il bossiano Fontan.

Sul punto centrale dello scontro che ha animato gran parte delle passate sedute della Bicamerale, cioè se il Csm dovesse essere o meno diviso in sezioni, l'accordo è stato trovato proponendo di rimandare tale valutazione alla legge ordinaria. E a tal proposito Giuliano Urbani, di Forza Italia, ha chiesto e ottenuto che questo impegno, politicamente vincolante, venga messo per iscritto.

Il cammino resta lungo: per le riforme costituzionali in tema di giustizia ci si riunirà volta, prima di procedere alle votazioni, che inizieranno il 16 settembre. E poi ci saranno ancora tre settimane di tempo: sulle garanzie, così si chiamano in Costituzione, si voterà alla fine, dopo varato la forma di governo, di Parlamento, e di Stato. Ci sarà, dunque, ancora spazio di trattativa, per evitare quello che tutti temono, e cioè che l'accordo salti. E del resto, trovare troppo presto accordo che rischia di scontentare per motivi uguali e contrari la maggioranza e l'opposizione, in questa fase potrebbe essere politicamente poco conveniente. Sia il Polo, con la questione della sua leadership sollevata Casini, che l'Ulivo, con i problemi con Rifondazione comunista, godono infatti di perfetta salute. Boato, per giunta, ha introdotto novità, ancora tutta da discutere: l'esclusione dell'azione disciplinare contro i magistrati potrebbe essere esercitata da una personalità, per esempio da un senatore. E quali e quante perplessità un accordo potrebbe suscitare lo testimonia l'immediata reazione dell'associazione nazionale dei magistrati. «Ottima la scelta di non costituzionalizzare due sezioni del Csm, discutibile l'idea affidare ad un organismo ad hoc l'esercizio obbligatorio dell'azione disciplinare nei confronti dei magistrati», ha detto il presidente dell'Anm, Paciotti. Più esplicito il leader del cosiddetto «partito dei giudici», il direttore di *MicroMega* Paolo Flore d'Arcais: «Una figura che sembra ritagliata apposta per Cesare Previti». Positivo invece il giudizio, in merito, dell'ex presidente Consulta Vincenzo Caianiello: «Una buona idea, purché si verifichi il nuovo ruolo del Senato come Camera delle garanzie». Contrario invece il parere Magistratura Democratica sulla nuova definizione dei poteri magistratura inquirente: «Così pm avrebbe potere illimitato», dice Vittorio Borraccetti. Mentre Vittorio Grosso, attuale vicepresidente del Csm, è più prudente. Ricorda di aver sempre manifestato parere contrario alla separazione in due distinte funzioni Csm, ed esprime giudizio cautamente favorevole la scelta di affidare apposito organismo l'azione disciplinare nei confronti dei magistrati. Si tratterà di verificare, ha aggiunto, come verrà specificato il funzionamento di questo organismo nella legge ordinaria. [ant. ram.]

Il verde Marco Boato relatore per la giustizia in Bicamerale

Cosa cambia

Quattro punti per l'intesa

Sono quattro le novità principali delle nuove proposte presentate in Bicamerale relatore Marco Boato che possono segnare la base di una intesa politica anche sul capitolo giustizia: rinvio alla legge ordinaria per una eventuale organizzazione sezioni del Csm; affidamento ad un organismo ad hoc di nomina parlamentare dell'esercizio dell'azione penale (obbligatoria) nei confronti dei magistrati; distinzione fra garanzie giudici e pm; la costituzionalizzazione di un vero proprio codice dei diritti della persona indagata, fra i quali l'obbligo di custodia cautelare in istituti appositi.

DISCIPLINARE. Dal ministro ad un organismo ad hoc. La nuova proposta di Boato prevede l'obbligatorietà dell'azione disciplinare nei confronti dei magistrati esercitata non più dal ministro di Grazia e Giustizia ma da parte di un organismo ad hoc (Boato lo chiama «procuratore generale» ma la definizione non è piaciuta) nominato dal futuro Senato delle garanzie a maggioranza dei tre quinti. I requisiti sono gli stessi dei giudici costituzionali. Il mandato è di 4 anni, non rinnovabile ed incompatibile con ogni altro incarico. L'azione disciplinare è esercitata d'ufficio o su iniziativa di 4 soggetti: il ministro Guardasigilli, il pg generale della Cassazione, il Csm della magistratura ordinaria, il Csm della magistraura amministrativa.

PM-GIUDICI. Resta invariata l'indicazione di Boato su meccanismi e filtri per una netta distinzione di carriere indicati nel testo di giugno. Nelle nuove proposte, però, viene distinto fra «giudici soggetti soltanto *alla legge*» e «magistrati del pubblico ministero indipendenti da ogni potere che godono delle garanzie stabilite dalle norme sull'ordinamento giudiziario». Rafforzata inoltre la previsione di «coordinamento interno» agli uffici del pm e necessario» fra le diverse procure.

CSM. Scompare la previsione di giugno di sezioni distinte per pm e giudici, affidando la materia al legislatore ordinario: «La legge - recita il nuovo testo - può prevedere l'articolazione del Consiglio in sezioni». Boato conferma il rapporto fra togati e laici di 3/5 e 2/5 nella composizione interna. Resta la previsione, sulla quale c'è sostanziale intesa, di una corte giustizia ad hoc per i procedimenti disciplinare. Al Csm ordinario, e a quello amministrativo, resta competenza amministrativa scompare l'avverbio «esclusivamente». Entrambi, su richiesta del Guardasigilli, potranno esprimere pareri sui progetti di legge.

CODICE GARANZIE PER [illegible] E CUSTODIA CAUTELARE. Raccogliendo molti emendamenti, Boato costituzionalizza l'obbligo di custodia cautelare in appositi istituti, i principi del «giusto processo» e i diritti delle persone indagate: tempi rapidi di informazione sull'accusa per la predisposizione della difesa, possibilità chiedere lui interrogatori degli accusatori, assoluta par condicio nella formazione e l'acquisizione dei mezzi di prova.

VENEZIA

Centri sociali contro leghisti

VENEZIA. La nuova sede Padania» sarà inaugurata solo domenica, ma già ieri mattina in Campo San Cassian c'è stata una manifestazione anti secessionista dei centri sociali Venezia e Mestre.

Alcune decine di aderenti si sono recati davanti al palazzo, intorno al quale era già schierata la polizia. Nessun incidente si esclude il fatto che, come ha detto ai giornalisti Luca Casarini, portavoce dei centri sociali del Nord-Est, due leghisti che volevano entrare nel palazzo sono stati strappati i distintivi della Padania».

Il portavoce Luca Casarini ha anche raccontato che «quando si è avvicinato al palazzo il conte Ranieri da Mosto, noto leghista, il quale ci ha definiti analfabeti, gli abbiamo risposto che questa la plebe di Venezia dove i conti sono stati aboliti nel 1622». [Agi]

D'Alema, giallo

Sparito, era dal dentista

ROMA. Un e proprio «tourbillon», voci, di «pare che...» e di motorini di cronisti, nel pomeriggio nella città della politica. L'assenza in Bicamerale presidente Massimo D'Alema ha scatenato le illazioni e la caccia ai luoghi di possibili incontri. Il giallo, è rimasto nell'aria per qualche ora, con puntate Botteghe Oscure, a piazza del Gesù, a via del Policlinico, condito da ipotesi di vario tipo, con in scena i più svariati personaggi. Telefoni intasati cellulari tilt, poi il mistero è stato risolto. Anche i politici sono esseri umani: il segretario del pds, dopo colazione, ha trascurato la Bicamerale per recarsi... dal dentista. La seduta probabilmente è stata indolore tanto che D'Alema anziché andare a Montecitorio stato costretto a tornare a casa. [Agi]

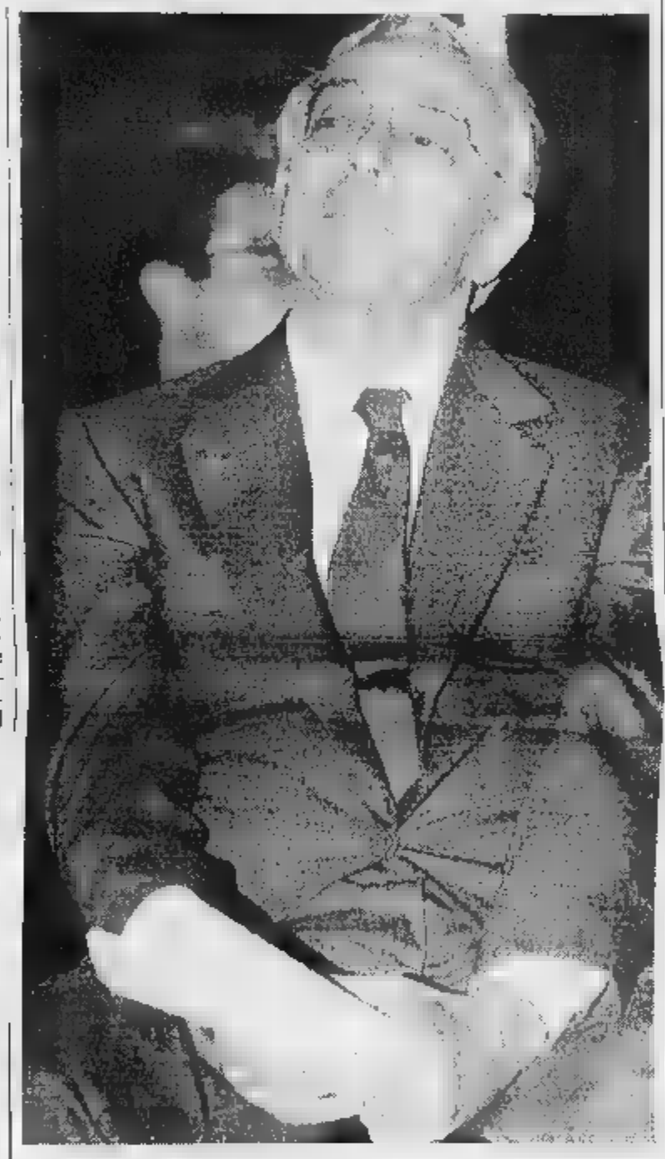

L'ex ministro della Difesa Cesare Previti

IL CASO

LA RICHIESTA DI ARRESTO

Previti contrattacca

Un video per smentire la Ariosto

ROMA
DALLA REDAZIONE

Oggi vuole essere ascoltato dalla Giunta per le autorizzazioni

Probabile il rinvio degli atti a Milano per vizio di forma

Cesare Previti ha intenzione di difendersi attaccando, e oggi chiederà alla Giunta per le autorizzazioni della Camera di ascoltato. La Giunta - che deve pronunciarsi sulla richiesta di sto dell'ex-ministro del governo Berlusconi, presentata dalla Procura della Repubblica di Milano - è convocata per stamane, e in teoria già oggi potrebbe interrogare il deputato inquisito.

Ma prima dovrà affrontare la questione procedurale, e stabilire la richiesta doveva arrivare dai pm di Mani pulite, come è avvenuto, oppure dal gip. In questo secondo caso, tutto l'incartamento giunto la scorsa settimana tornerebbe al mittente, e solo il giudice dell'indagine preliminare accogliesse la richiesta di arresto per Previti, i documenti tornerebbero a Montecitorio.

A parlare per primo oggi sarà il relatore Carmelo Carrara, del gruppo ccd-cdu, che illustrerà sia la questione preliminare sia gli elementi per la decisione sul merito della richiesta.

L'ipotesi che nei giorni scorsi ha raccolto il maggior numero consensi tra i componenti della Giunta sembra quella di rimandare indietro la richiesta, per vizio di forma. E anche i precedenti, come ha spiegato il presidente della Giunta Ignazio la Russa, indicano che la richiesta debba provenire dal gip e dal pm. Ma ogni previsione sull'esito della decisione, al momento, sarebbe un azzardo.

Non è escluso, anche se è molto difficile, che cominci subito il dibattito sulla possibilità di arrestare o meno il deputato di Forza Italia, con l'audizione dell'interessato. Previti sta valutando la possibilità di chiedere alla Giunta di guardare le videocassette registrate dell'incidente probatorio cui fu sottoposta Stefania Ariosto, la super-teste dell'accusa che le dichiarazioni diede il via all'indagine sulla presunta corruzione Previti, Renato Squillante e altri magistrati romani.

Secondo l'ex-ministro, le immagini del contro-interrogatorio della Ariosto, condotto dagli avvocati difensori, dimostrebbero l'inattendibilità della donna. Ma Previti insiste anche su altri tasti, e continua negare uno degli episodi-chiave dell'inchiesta giudiziaria che lo riguarda, cioè il pagamento diretto di milioni da lui fatto in favore dell'ex-giudice Squillante, nel marzo del 1991.

«Continua l'operazione calunnia, confermo di non aver mai fatto trasferimento di fondi al dottor Squillante», accusa Previti. E aggiunge che la documentazione su quel passaggio di denaro «è carente di quella parte dalla quale risulta inoppugnabilmente che il trasferimento del 6-3-1991 fatto su un conto e presso la banca dell'avvocato Pacifico, e ciò nell'ambito di pluriennali rapporti tra me e lo stesso Pacifico, attraverso i quali quest'ultimo curava per me per i suoi clienti la compensazione conseguente al trasferimento dei fondi in Italia».

I magistrati di Milano hanno inviato a Montecitorio gli estremi del passaggio di 500 milioni da conto svizzero di Previti ad Squillante, attraverso la documentazione bancaria giunta dalla Confederazione elvetica, e dell'uso di quei soldi fatto da Squillante il giorno successivo all'accredito. per l'ex-ministro della Difesa, «l'interpretazione dei dati contabili, come di tutti gli elementi processuali, non può essere maliziosamente compiuta con un'opera ardita di estrapolazione di alcuni dati per consentire sommari processi a mezzo stampa».

Previti ripete di non aver mai avuto «alcun rapporto professionale con il dottor Squillante né l'ufficio da lui diretto (prima l'ufficio istruzione pm quello dei gip della capitale, *ndr*)», e se la prende nuovamente Stefania Ariosto e con chi continua a considerarla, «nonostante le inoppugnabili smentite documentali, depositaria della verità». Anche i suoi avvocati, Francesco Paola e Grazia Volo, lamentano «l'incontrollata fuga di parziali elementi» dell'inchiesta sul loro assistito.

Sulla riunione della Giunta convocata per oggi pesa una richiesta inviata al presidente La Russa dal capogruppo di Rifondazione comunista Oliviero Diliberto, il quale chiede un rinvio della seduta perché il rappresentante del suo partito, Giovanni Meloni, «è in missione all'estero per conto della Camera dei Deputati». E vista la «delicatezza delle questioni poste all'ordine del giorno», Diliberto chiede che anche Rifondazione partecipi alla discussione «per ragioni evidente opportunità politica».

Mugello, campagna elettorale

Un numero verde per aiutare Tonino

FIRENZE. Un numero verde per inoltrare direttamente ad Antonio Di Pietro proposte concrete da inserire nel programma elettorale dell'ex pm per le elezioni nel Mugello. Il numero telefonico (167-373740) è stato lanciato da Adriana Nesca, responsabile del coordinamento dei Comitati per Pietro: esso è attivo oggi nei 24 comuni del collegio elettorale. I comitati - è detto in un comunicato - si stanno costituendo in gruppi di lavoro «per intraprendere un rapporto interattivo e permanente, mediante l'elaborazione di temi ed argomenti (da quelli natura territoriale quelli di ordine sociale o politico) per punti programmatici da sottoporre direttamente all'attenzione di Di Pietro». L'obiettivo è far che i Comitati «divengano i propri laboratori di confronto ed idee». [Agi]

«Chi non lo è, non capisce»

Feltri: sì, sono secessionista

«Chi non è secessionista oggi non capisce niente»: lo dice Vittorio Feltri, in un'intervista al *Borghese*. Premettendo non mai stato anti-leghista - anche se ai tempi del «ribaltone» contro il governo Berlusconi scrisse «la Lega è finita Bossi un uomo morto», Feltri dice: «Ho perso la pazienza e mi sono convinto che la secessione è l'unico mezzo per spazzare via i problemi che vedo sempre identici 50 anni questa parte». Per Feltri separazione fra Nord e Sud l'unico antidoto contro il regime: «I veri nemici della patria - dice - non sono le camicie verdi, ma quelli che hanno ridotto l'Italia in questo modo. Sono paradossalmente proprio quelli che la vogliono unita: Scalfaro, Prodi, quella gente lì». Secondo Feltri l'incomprensione fra e Sud è sempre esistita: «Quando vado nel Mezzogiorno mi trattano uno svedese». [Ansa]

E Berlusconi cambia il titolo

Libro di Fede «Mi sono rotto»

Emilio Fede si è «rotto» di insulti e attacchi, ma sostiene che «Finché c'è Fede», cioè lui stesso, ma anche la speranza e pure la capacità credere in senso religioso, c'è la forza di andare avanti. Per questo ha cambiato il titolo del libro, in vendita tra pochi giorni, spiazzando la Mondadori che lo aveva annunciato come «Mi rotto» e ora lo pubblica e promuove appunto come «Finché c'è Fede». «Il primo titolo, oltre ad essere volgare - spiega lo stesso direttore del Tg4 - piaceva a mia moglie e nemmeno a Confalonieri e Berlusconi, che vi leggevano un segno resa, un: non ce la faccio più ne vado». Come e perché è nato il libro lo spiega Fede: «Perché mi sono rotto di essere indicato il maggiordomo di Arcore e essere oggetto insulti continui». [Ansa]

CMB
CONSEIL MONEGASQUE DE
La Compagnie Monégasque de Banque ha il piacere di comunicare che suoi esperti di gestione saranno a disposizione del pubblico per informazioni e consulenze finanziarie ogni sabato dalle 9,30 alle 12,30 presso la filiale di boulevard des Moulins N°2 a Monte-Carlo.
Tel. +377 93 15 77 77

La Stampa 1996
tutto LA STAMPA Compact
NUMERO VERDE 1678 - 02005

S P A Z I O A F F A R I

Gli avvisi si ordinano presso: **TORINO,** via Roma 80 - via Marenco 32, t. 6665211; **MILANO,** via G. Carducci 29, t. 864701; **ALBA,** c.so M. Coppino 9, t. 442110; **ALESSANDRIA,** via Vochieri 80, t. 442543-442544; **AOSTA,** località Amérique 95 Quart, t. 765625; **ASTI,** via Antica Zecca 3, t. 32222; **BARI,** via Amendola 166/5, t. 5485111; **BIELLA,** viale Roma 5, t. 8491212; **BOLOGNA,** via Amendola 13, t. 256952 r.a.; [redacted], via Verdi 7, t. 431003; **CAGLIARI,** via Ravenna 24, t. 305250; **CASALE MONFERRATO,** via Corte d'Appello 4, t. 452154; **CATANIA,** corso Sicilia 37/43, t. [redacted]; [redacted] via M. Greco 76, t. 724090-725129; **COS**[redacted] via Monte Santo 38, t. 72527; **CUNEO,** via Grandis 11, t. 830832-699839; **FIRENZE,** via Don Minzoni 48, t. 561192-573689; **GENOV**[redacted] via C.R. Ceccardi 1/14, t. 540184-592550; **GOZZANO,** via Cervino 13, t. 913839; **IMPERIA,** via Alfieri 10, t. 273371-273373; **LECCE,** via Trinchese 87, t. 314185; **MESSINA,** via U. Bonino 15/c, t. 2930855; **NAPOLI,** via Caracciolo 15, t. 7205111; **NOVARA,** via Cavour 13, t. 33341; **PADOVA,** via Gattamelata 106, t. 775224-8073144; [redacted]**LERMO,** via Lincoln 19, t. [redacted]; [redacted] **CALABRIA,** via Ten. Panella 13, t. 24478-24479; **ROMA,** via Quattro Fontane 15, t. 4620011; **SANREMO,** via Gioberti 47, t. [redacted]555-501556; **SAVONA,** p.zza Marconi 3/5 3/6, t. 811182; **VERCELLI,** [redacted] Duchessa Jolanda 20, t. 53754-[redacted]treché presso tutti i corrispondenti della [redacted]**blikompass S.p.A.** Coloro che intendono inoltrare le loro richieste per corrispondenza possono scrivere a: **Publikompass S.p.A., corso Massimo d'Azeglio 60 — 10126 Torino.** Il prezzo delle inserzioni deve essere corrisposto anticipatamente per contanti o vaglia. Esso risulta dal prodotto del numero di righe (minimo 3) per la tariffa della Rubrica, con l'aggiunta delle imposte pari al 19% globale.

PREZZI A RIGA DELLE RUBRICHE
(IVA ESCLUSA)

1	**Affari e Capitali**	**L. 24.000**
2	**Attività Commerciali**	**L. 24.000**
3	**Lavoro Offerte**	**L. 22.000**
4	**Lavoro Domande** - operai, autisti, fattorini, personale pubblici esercizi, impiegati, personale domestico; baby sitter, lavori vari e part-time	L. [redacted]
	- tecnici	L. 13.500
	- altre domande	L. 22.000
5	**Immobiliare Vendita**	**L. 24.000**
6	**Immobiliare Acquisto**	**L. 24.000**
7	**Affitti Offerte**	**L. 22.000**
8	**Affitti Domande**	**L. 22.000**
9	**Autoveicoli**	**L. 22.000**
10	**Viaggi e Vacanze**	**L. 22.000**
11	**Matrimoniali**	**L. 22.000**
12	**Varie**	**L. 22.000**

Avvisi urgenti, data fi[redacted] o neretti: il doppio. Neretti urgenti, data [redacted] o urgentissimi: il triplo.

In tema di offerte di impiego o lavoro, l'Editore ricorda che la legge 9.12.1977 n° 903 vieta discriminazioni sul sesso e l'inserzionista è impegnato a rispettare tale legge.

AFFARI E CAPITALI

A.A.A. [redacted] immediati a tutti. A proprietari auto telefonando la targa. No spese anticipate. Da 25 anni con serietà. Iscrizione U.I.C. n° 4395. "PRESTIT" [redacted]1.7521 corso [redacted].

A.A. A tutte le categorie finanziamenti velocemente qu[redacted] importo, [redacted] 0422/425.378 - 422.527 (CCIAA TV 229441).

CERCASI soci finanziatori, con possibile operatività interna, per attività commerciale di alto reddito. Tel 011 437.1581.

FINCOTEX S.P.A. Prestiti fiduciari immediati anche a firma singola. Finanziamenti con garanzie immobiliare. Nessuna spesa anticipata (Uff. Ital. Cambi 5091). Torino corso Francia 15. Tel. 434.4203 - [redacted].

SOCIETA [redacted] 'servizi terza età' ri[redacted] n. 2 operatori [redacted] capacità direttive in associazione di partecipazione automunili capitale necessario L. 250 milioni Tel. 011 437.1581.

ATTIVITA' COMMERCIALI 2

NEGOZI E AZIENDE ACQUISTO

HAI DECISO DI [redacted] LA TUA ATTIVITA'!

ACTIVA

seleziona e finanzia l'acquirente e garantisce pagamento in contanti grazie alla formula 50% in 10 anni Activa Soc di Grassotti A. & C.

TEL. 011 642.778

NEGOZI E AZIENDE VENDITA

ACTIVA 642.758 cede acconciature [redacted] donna S. Rita 5 posti lavoro alti incassi anticipo L. 40 milioni. [redacted].

ACTIVA 642.758 cede bomboniere articoli regalo abiti sposa prima cintura alti incassi anticipo L. 100 milioni. Rif. 7228.

[redacted] estetico [redacted]ma cintura Sud attrezzature nuove [redacted] mq anticipo L. 70 milioni. Rif. 7255.

ACTIVA 642.758 [redacted] edicola cartolibreria profumeria Moncalieri fatturato L. [redacted] anticipo L. 82 milioni. [redacted]. 7130.

ACTIVA 642.758 cede pensione adiacenze corso Vittorio locali nuovi 12 posti letto anticipo L. 120 milioni. Rif. 7276.

[redacted] 642.758 cede piastrelle arredo bagno sanitari [redacted] 350 [redacted] incasso L. [redacted]. Rif. [redacted].

ACTIVA 642.758 cede residenza per anziani con immobile in bassa Val Susa 5800 mq posizione splendida. Rif. 7020.

[redacted] da vendere? Ricercate Soci? [redacted] contanti. G&P 049/875.5181 - Internet: www.gep.it.

BAR [redacted] angolare [redacted] corto incasso L. 1.200.000 al gio[redacted] dimostrabili agevolazioni vendesi. Tel. 985.5298.

CENTRALISSIMO negozio abbigliamento con diverse tabelle 120 mq su 2 piani 2 vetrine ottimo [redacted] d'affitto, vendesi. Tel. 953.4809 - 953.1128.

LIBRERIE usato scolastico Torino zone ottime alti utili gestione semplice, affiancamento vendonsi. Tel. 0337 727[redacted].

RIVOLI centralissimo negozio mq 120 ottimo stato libero subito cedesi con tabelle IX e [redacted] affare. Verna [redacted].

STELLA [redacted] bomboniere confetteria vecchia gestione [redacted] per ritiro [redacted] minimo contanti.

STELLA 447.6280 cartoleria libreria zona via Garibaldi alto giro affari adatta a 3 persone minimo contanti.

STELLA 447.6280 gastronomia salumeria [redacted] Crocetta incasso al [redacted] L. 800 mila possibilità garanzia per 2 persone.

TABACCHI [redacted] L. 60 milioni. Torino Ovest. Utili elevati, moderno, trattativa riservata cede Frana 562.3895.

[redacted] lotto Nord Sardegna. Utile netto L. [redacted] milioni, ampia quattro addetti. Anticipo L. 400 milioni. Frana 562.3250.

TABACCHI Totocalcio ampio moderno utile netto L. 150 milioni, semicentro, cede anticipo L. 400 milioni. Frana[redacted].

TABACCHI [redacted] Valentino, [redacted] L. 19.500.000 moderno alto utile 2 addetti, anticipo L. 350 milioni. Frana 562.3895.

URGE vendere officina montaggi me[redacted]ci [redacted] ben avviata. Tre dipendenti. Tel. 779.1[redacted] ore ufficio.

[redacted] Moncalieri chiusura serale ore 19 ottimo [redacted] solo referenziati. No agenzie. Telefonare allo 0368 212.487 - 0336 328.351.

LAVORO OFFERTE

OPERAI AUTISTI FATTORINI

AUTOCARROZZERIA ricerca esperto [redacted]ilastra. Scrivere: Publikompass [redacted] - 10100 Torino.

[redacted] articoli tecnici industriali [redacted] Torino Nord, [redacted] massimo 25enni [redacted] diploma tecnico o attestato professionale per inserimento in produzione. Scri[redacted]: Publikompass 5509 - 10100 Torino.

AZIENDA [redacted] n° 4 operai elettricisti con esperienza decennale. Tel. 470.4658.

CERCASI manutentore meccanico diplomato per assistenza tecnica prodotti i[redacted]. Buon trattamento economico. Scrivere: Publikompass 6210 - 10100 Torino.

FRESATORE per stampi [redacted]re plastiche con predisposizione al C.N. [redacted] zona cintura nord di Torino. Tel. [redacted].

PRESTIGIOSA concessionaria [redacted] automobili cerca esperto banconista/magazziniere massimo 30enne. [redacted]. 011 335.8751.

[redacted] cerca per il proprio stabilimento di Torino (zona Autoporto Pescarito), operaie generici [redacted] inserire [redacted] ciclo produttivo con contratto part-time 4 ore a tempo determinato, disponibilità immediata. Inviare curriculum vitae a Publikompass 8211 - 10100 Torino.

PERSONALE PUBBLICI ESERCIZI

RICERCHIAMO urgentemente giovani 18/25 anni da inserire come camerieri/e, bariste in discoteche, piano-bar e ristoranti. Tel. 011 669.0417.

IMPIEGATI

ACCOUNT azienda ricerca [redacted]nicazione visiva) [redacted] anni per gestione clienti e new business. [redacted]. 566.[redacted].

[redacted] programmatore [redacted] quinquennale esperienza di [redacted], analisi, education in area amministrativa. Padronanza lingua inglese. Software House assume. Tel. mattina 011 741.2320.

[redacted] ufficio direzione, esperta/o mansioni organizzative, cercasi. Preferibile iscrizione liste mobilità. Scrivere: Publikompass 2044 - 10100 Torino.

AZIENDA [redacted]rciale prodotti tecnici settore industria sede Moncalieri cerca due [redacted]: 1) ufficio [redacted] preventivista e venditore interno [redacted] ufficio commerciale venditore [redacted]. Richiedesi conoscenza P.C. lingua Ing[redacted]. Scrivere: Publikompass [redacted]16 - 1[redacted]

[redacted] editoriale [redacted]. Lavoro di segretariato. Stipendio base contratto legale continuativo. Informazioni 0383 [redacted].877 - 890 884 - 805.130.

CONSORZIO [redacted] formazione ricerca diplomati in discipline amministrativo per corso finanziato dalla Regione Piemonte, futuro inserimento. Tel. 011 652.758 ore 9/12 - 15/18.

[redacted] multinazionale [redacted] specializzata nell'organizzazione [redacted] convention d'affari cerca per propria [redacted] diplomati/neolaureati [redacted] stage [redacted] strato retribuito. Richiesta [redacted] lingua inglese/francese. Inviare curriculum vitae: Adhesion & Associes [redacted], via Passalacqua 19 - 10122 Torino.

STUDIO dottori commercialisti in [redacted] segretaria con ampia esperienza adempimenti fiscali e societari. Scrivere: Publikompass 7521 - 10100 Torino.

LAVORI VARI E PART TIME

CORSO tecniche del massaggio e podoriflessologia. Selezioniamo persone che cercano un secondo lavoro. Tel. 397.0940.

OFFRIAMO lavoro e formazione per assistenti infanzia e anziani. Inserimento immediato. [redacted]. 011 480 343.

SEI alta [redacted] 1,70 oppure alto [redacted] 1,80? [redacted] per la nella moda pubblicità. [redacted] inesperti. Tel. 397.0937.

[redacted] diplomato? Diventa perito [redacted] previo corso [redacted] preparatorio. Abilitazione statale. Tel. 397.0942.

SELEZIONIAMO giovani per formazione lavoro come parrucchiera/i e estetiste. Inserimento veloce. S&L 011 480.343.

SOCIETA' cerca addetti montaggio oggetti casalinghi. Anche senza esperienza. Buon stipendio premi produzione. Tel. 0383 805.033 - 890.805 - 890.270.

VISMA Arredo S.p.A. cerca collaboratori per varie mansioni a cui proporre un lavoro nuovo che può dare ottime soddisfazioni professionali ed economiche. Guadagno vuoi due impegno e produttività, solo se hai questo punto di vista telefona [redacted] 0337/846.732.

AGENTI E RAPPRESENTANTI

[redacted] azienda settore mobile [redacted]la N 6 [redacted] ampliamento proprio [redacted]. Si garantisce affiancamento o [redacted] professionale [redacted] arredatori/venditori a fisso minimo mensile. Tel. 431.0343.

AFFILIATO Tecnocasa ricerca diplomati/e per inserimento proprio organico per informazioni. Tel. 667.2133 - 696.3916.

AGENTI rappresentanti cercasi nel settore oggetti pubblicitari etichette per le province di To, Al, Cn. Tel. 0174 75.475.

AGENZIA Generali di Torino seleziona per ampliamento e consolidamento della propria area commerciale candidati con i seguenti requisiti: diplomati o laureati, età 22/55 anni, ambosessi attitudine a lavorare in autonomia, determinazione a realizzare obiettivi di successo e professionalità. Si offre: assegno di studio durante il training iniziale con affiancamenti, supporti di marketing [redacted] inserimento in una realtà societaria stabile ed in costante espansione. Sede di lavoro: Torino. Per un appuntamento telefonare allo 011 502 485.

[redacted] gelati concessionaria cerca giovani con patente C da introdurre nel proprio [redacted] per lavoro di tentata vendita. [redacted] già acquisita. Inquadramento enasarco. Per appuntamento tel. 995.1838 in giornata.

AZIENDA leader nel settore largo consumo, per la divisione: dettaglio tradizionale ed organizzato, ricerca venditori automuniti. Inquadramento: assunzione diretta o contratto di agenzia, rimborso spese, provvigioni, premi ed incentivi. Offresi: mucchio affermato, portafoglio clienti, budget pubblicitario, corso iniziale e affiancamenti periodici, aggiornamenti. Zona lavoro: Torino città e Valle di Susa con Venaria, Pianezza, Rivoli e comuni limitrofi. Inviare fax 0332 893.789 oppure scrivere a casella postale 174 - 21100 Varese, oppure telefonare 0332 863.883.

AZIENDA leader settore autoricambi cerca agenti mono-plurimandatari ben introdotti per il Piemonte, Liguria, Valle d'Aosta. Telefonare ore ufficio 011 309.9119 - 309.9177.

[redacted] venditrice esperto inquadramento Enasarco. Telefonare per appuntamento 282.4881.

INDUSTRIA Erboristico Farmaceutica Leader del mercato ricerca Agente, inquadramento Enasarco, Laurea in Farmacia, max [redacted] anni, automunito per la seguente zona: TO - AT - CN - Canale Farmacia. Inviare curriculum vitae a casella postale n. 04 Sona (VR).

NOVCREDIT spa primaria compagnia settore informazioni commerciali ricerca agenti Enasarco monomandatari per la seguente area: Torino. Si richiede provenienza settore vendita servizi alle aziende disponibilità immediate professionalità. Si offre portafoglio rimborso spese supporto [redacted] logistico. Tel. per appuntamento [redacted] 953.01832 Signora Simeone Angela.

STUDIO BORROMINI S[redacted] in franchising Tecnocasa, seleziona diplomati militesenti per inserimento in organico. Tel. 011 619.6572.

STUDIO [redacted] **SAS** [redacted] Tecnocasa [redacted] seleziona giovani diplomati automuniti per inserimento in organico. Tel. 011 904 6711 ore ufficio.

180 milioni già dal primo [redacted] d'attività. Cerchiamo distributori esclusivi che sappiano sfruttare una nuova opportunità. Il nostro prodotto è una novità con brevetto internazionale. Informazioni tel. 015 30.068.

PRESTAZIONI CONSULENZE

[redacted] spa [redacted] settore ecologia industriale valuta due [redacted] propria squadra. Si garantisce affiancamento [redacted] e formazione professionale [redacted] consulenti [redacted], guadagno mensile L. 6 milioni. Telefonare numero verde [redacted].

LAVORO DOMANDE 4

[redacted] FATTORINI

AUTISTA patente [redacted] C.A.P. E [redacted] lavoroso pratico bilico e autobus offresi libero subito. Tel. 403.5312.

AUTISTA 35enne patente C/D cerca lavoro presso ditta o altre mansioni [illegible] Tel. 0338 347.032 - 011 317.2322.

CERCO lavoro come autista fattorino o magazziniere patente D - E e CAP tipo KD e iscrizione a ruolo. Tel. 696.3545.

CUSTODE in attività a Torino cerca portineria con passaggio diretto anche nella cintura. Tel. 0338 849.3985.

[redacted]RE con provata esperienza cerca ditta seria. Telefonare 0347 424.0821.

REFERENZIATISSIMO 34enne autista, fattorino, factotum giardiniere. Serietà, disponibilità e riservatezza. Tel. 965.2712.

[redacted] in mobilità [redacted] come custode o sorvegliante [redacted]rienza. Tel. 011 257.720.

44ENNE patente D disposto per territorio nazionale, offresi. Tel. [redacted]11.

[redacted] PUBBLICI ESERCIZI

[redacted] 34enne, esperienza serietà [redacted] proposte di collaborazione, anche [redacted]ro. Tel. 0347 459.0210.

[redacted]

[redacted] 25enne esperien[redacted] lavorativa in ufficio contabile e commerciale cerca impiego c/o ditta. Tel. 273.1133.

DIPLOMATA analista contabile 21 anni in possesso di qualifica di automazione d'ufficio cerca impiego presso seria ditta o studio anche part-time. Tel. 9[redacted].5685.

[redacted] esperta gestione clienti/fornitori banche lavori ufficio PC Win 95 Office disponibile anche part-time. Tel. 606.6266.

DIPLOMATA ragioniera programmatrice cerca impiego. Telefonare 0121 875.39.

DIPLOMATA 25enne [redacted] PC con esperienza commerciale cerca lavoro c/o uffici negozi o supermercati. Telefonare 011 895.2728.

GEOMETRA pluriennale [redacted] disegno C.A. e precompresso conoscenza inglese e Autocad con possesso PC offresi. Tel. 306.449 ore pasti.

IMPIEGATA [redacted] esperienza bollettazione fatturazione, gestione magazzino, lavori vari ufficio, uso sistema AS 400. Tel. 011 317.2644.

IMPIEGATA [redacted] esamina proposte lavorative [redacted] part-time. Tel. 569.2155.

IMPIEGATA esperienza ventennale gestione ordini clienti fornitori [redacted] fatture preli[redacted]puter offresi a seria [redacted] cintura nord. Tel. 011 801.2072.

IMPIEGATO tecnico esperienza pluriennale impianti elettrici offresi ufficio acquisti, cantieri, [redacted] lavori. Tel. 011 997.4132.

[redacted]**DIPLO**[redacted] ragioneria offresi [redacted] primo impiego. Tel. 011 962.7594.

[redacted] elettronico 26enne [redacted] esperienza, gestione magazzino e spedizioni bollettazione inglese serio volenteroso buona presenza si propone. Tel. 011 966.7052 - 0338 529.2234.

RAGIONIERA lunga [redacted] responsabile amministrativo medie/grandi aziende conoscenza contabilità iva bilanci normativa fiscale societaria occuperebbesi anche part-time pari condizioni. No studi. Tel. 247.4513.

RAGIONIERA pensionata espertissima contabile impiegherebbesi part-time. Telefonare sera 615.279.

RAGIONIERA [redacted] esperienza contabilità iva bilanci adempimenti fiscali libera subito impiegherebbesi anche part-time. Tel. 011 967.7583.

RAGIONIERA 29enne, triennale esperienza segretaria uso PC, francese inglese volenterosa bella presenza si propone. [redacted] 437.4903.

RAGIONIERA 26enne pratica lavori ufficio e uso computer, cerca anche come commessa o operaia anche contratto formazione. Tel. 326.657.

RAGIONIERA 33enne [redacted] pluriennale contabilità, inglese, Windows 95, an[redacted] part-time. Tel. 657.2662 - 322.815.

RAGIONIERE 28enne cerca lavoro [redacted] impiegato, [redacted] part-time, pratico [redacted], contabilità. Tel. 242.2429.

REFERENZIATO dinamico volen[redacted] esperienza contabilità e magazzino, pratico computer cerca ditta. Tel. [redacted].

[redacted]za ultraventennale completamente autonoma esperta contabilità, iva, banche, bilanci, gestione personale problematiche fi[redacted] societarie libera subito esamina proposte da parte di aziende. Tel. 011 323.429.

RESPONSABILE amministrativa espertissima bilanci conta[redacted] iva adempimenti fiscali. Tel. 714.249.

RESPONSABILE direzione amministrativa provata esperienza coordinamento e gestione, esamina proposte. Tel. 011 849.589 - 0338 725.8408.

VENTISETTENNE diplomata analista contabile con [redacted] pluriennale contabilità generale gestione fornitori, uso AS400, offresi a seria ditta in Moncalieri e dintorni. Telefonare al 962.7995.

31ENNE segretaria conoscenza videoscrittura [redacted] per lavoro anche part-time. Tel. [redacted] - 12.

37ENNE iscritta mobilità, [redacted] anni esperienza conto lavoro DDT magazzino fatturazione offresi. Tel. 273.0217 - 260.420.

40ENNE impiegata da oltre 20 anni gestione clienti ordini bolle fatture pagamenti lavori vari ufficio uso PC aiuto contabilità liste collocamento 24 mesi. Tel. 725.634.

[redacted]**ENNE** ex responsabile concessionaria ricambi auto di nota marca mondiale con disponibilità a viaggiare offresi [redacted] ditta. Tel. 452.3704 ore pasti.

[redacted] DOMESTICO BABY SITTER

OFFRESI coppia domestici o singoli referenziati. Telefonare 0338 780.5098.

SIGNORA [redacted] esperienza, [redacted] me baby sitter o [redacted] domestica. Tel. 0335 617.5346.

SIGNORA referenziata nozioni infermieristiche offresi fissa per compagnia signora anziana. Telefonare mattino 010 912.4388.

PRESTAZIONI CONSULENZE

[redacted] collaborazione, [redacted] settore impiantistica ed automazione elettrica, esperienza trentennale, esamina proposte. Tel. 0330 210.117 fax 011 496.377.

DENTISTA medico chirurgo esperto offresi collaborazione part-time studi Torino e cintura fatturando. Scrivere: Publikompass 8213 - 10100 Torino.

5

[redacted]

[redacted] Raffaello libero signorile [redacted] grossi salone 4 camere cucina [redacted] lavanderia mq [redacted] Tel. 351.913.

A. DIMENSIONE EUROPA corso Galileo Ferraris signorile mq 230 8° piano. Splendida vista. Box. Tel. 561.3038.

A. DIMENSIONE [redacted] Lamarmora bella [redacted] libero 2 camere cucina [redacted]vizi. Termoascensore. Tel. 561.3038.

A. [redacted]**IM** 562.7568 adiacente corso Montegrappa signorile nuova costruzione salone 2 camere cucina biservizi box.

[redacted] 562.7568 C.t. Turin [redacted] piano alto luminoso ingresso saloncino camera cucina bagno.

[redacted] **PIAZZA** Adriano pressi signorile ingresso salone 2 camere cucina biservizi ottime condizioni. Tel. 351.913.

A. [redacted] Carducci impresa vende alloggi signorili varie metrature mutuo agevolato permute. Tel. 664.7087 - 953.3570.

A. SERIM 562.9801 corso Svizzera - via Saluggia nuovo pronta consegna saloncino 2 camere cucina biservizi box.

A. SERIM [redacted] libero corso Vercelli - via Palestrina ristrutturato 3 camere cuci[redacted] L. 158 milioni.

A. SERIM [redacted] Crocetta [redacted]cto signorile saloncino 3 camere [redacted]cina biservizi. Ottimo stato piano [redacted].

A. SERIM [redacted] libero piazza [redacted]. Rita - via Tripoli ampio [redacted] camere cucina bagno 2 arie termoascensore.

A. SERIM 562.9801 [redacted] S. Paolo pressi piazza Robilant ampio 2 arie [redacted] tinello cucinino bagno termo piano 2°.

A. SERIM 562.9801 libero via Chivasso ristrutturato 2 camere cucina bagno 3 balconi termo centrale e permute.

A. SERIM [redacted] libero via De Sanctis [redacted] alto [redacted] arie ben tenuto camera tinello cucinino bagno L. 98 milioni.

ADIACENTE corso Montecucco via Sant'Antonino camera cucina bagno casa '70 L. 85 milioni. Montanari 319.5654.

ADIACENTE strada [redacted] Mauro in recente complesso immerso [redacted] soggiorno 3 camere cucina biservizi su 2 livelli [redacted]razzo [redacted]. Carezzana 539.862.

[redacted] Matteotti libero prestigioso [redacted] mq salone 3 camere cucina tripli servizi. Casadei 377.180.

AFFARE
libero casa recente via Benevagienna 32 piano alto ingresso camera tinello bagno L. 70 milioni e L. 670 [redacted] mese. Tel. 503[redacted] - 502.482.

AFFARE via Tripoli libero appartamento mq 90 da ristrutturare bello stabile ascensore L. 168 milioni. Tel. 669.2362.

DEGA **ALLOGGETTI** per studenti completamente arredati adatti anche per studio professionale in corso Massimo d'Azeglio 7° piano vista collina. Telefonare 817.8174 - 438.2338.

[redacted] libero [redacted] cucina bagno [redacted] minimo contanti L. 5 milioni. Tel. 817.8000.

[redacted] via Roma 5° piano ingresso salone 2 camere [redacted]ita 2 servizi terrazzo 75 mq. Tel. [redacted] - [redacted].

[redacted] con ottimo affaccio sulla [redacted] vendiamo libero 3 [redacted] cucina. Gabetti Giulio Cesare 248.1653.

A 1000 METRI DA PIAZZA [redacted]
via Foggia 26 angolo via Modena appartamenti di pregio nuovi pronta consegna visite al sabato 10/12 - 15/18 **altri giorni su appuntamento**
MAIORA 434.1261

[redacted] **VITTORIA** libero ampia metratura ingresso camera tinello cucinino servizi termoascensore. Grimaldi 505.917.

CASA bifamiliare zona Barca con 2 alloggi mq 120 e mq 165 box giardino. Tel. 273.5381.

CASCINE VICA in palazzina [redacted] camera tinello cucinino bagno termoautonomo. Gabetti Rivoli 958.8022.

CIT TURIN 3 [redacted] casa signorile ottima vista. [redacted] ufficio 591.1627.

COLLINA TORINESE
villa [redacted] '700 [redacted]issima con [redacted] rustici adiacenti 20 mila mq terreno. Gabetti Crimea 660.4240.

CORSO CIRIE'
vera occasione, [redacted] posizione residenziale, impresa prenota alloggi. Finiture di pregio. Tel. 011 561.1137.

[redacted] Cosenza pressi [redacted] Don Grioli soggiorno [redacted] camere cucina [redacted] box. Gabetti S. Rita 359.393.

CORSO Ferrucci [redacted] spazioso [redacted] cucinotta bagno L. 220 milioni. Gabetti Viberti 335.8703.

CORSO Francia [redacted] Statuto [redacted] soggiorno [redacted] cucina bagno cantina L. 240 milioni. Univesta [redacted].6693.

[redacted] Galileo Ferraris signorile [redacted]mento salone [redacted] camere cucina biservizi. [redacted] Immobili Prestigio 504.[redacted].

CORSO Marconi bello [redacted] d'epoca salone 3 camere cucina doppi servizi. LLT. 779 0708.

CORSO [redacted] d'Azeglio libero salone [redacted] camere cucina [redacted] box signorile L. 120 milioni mutuo. Tel. 617.8000.

CORSO Matteotti libero signorile piano alto grandioso [redacted] 3 camere cameretta biservizi box affare. Finci 505.691.

CORSO Montecucco [redacted] Fattori) signorile 9° piano ingresso soggior[redacted] camere cucina servizi box. [redacted]. Matera 591.729.

CORSO Montecucco spazioso soggiorno 2 camere biservizi box giardino condominiale. Carezzana 539.862.

CORSO Principe Oddone libero a L. 135 milioni vendo [redacted] camera cucina ingresso termo bagno ascensore. Tel. 485.255.

CORSO Raffaello adiacenze libero ingresso soggiorno 2 camere tinello cucinotta bagno volendo box. Internau 812.[redacted].

[redacted] Regina vicino al Po vendiamo libero ingresso 2 camere cucina bagno. [redacted] Giulio Cesare 248.1653.

[redacted] Sebastopoli attico panoramicissimo ingresso saloncino [redacted] camere cucina bagno ampio terrazzo. [redacted].

CORSO S. Maurizio ristrutturato soggiorno camera cucina bagno lavanderia [redacted] L. 140 milioni. Esim 480.135.

CORSO Sommeiller casa d'epoca 5° piano 5 camere cucina doppi servizi box L. 510 milioni. Campisi 0123 320.065.

CORSO Tassoni adiacenze signorile ingresso [redacted] 2 camere cucina doppi servizi portineria. Grimaldi 505.917.

CORSO Trapani ingresso camera tinel[redacted] cucinino servizi parzialmente ristrutturato L. 70 milioni. Grimaldi 505.917.

(continua)

HAI DI SOLDI TI APRE
FID
ISCRIZIONE UFFICIO ITALIANO
a Cornaia

I concessionari Toyota vi aspettano anche Sabato 13 e Domenica 14.

Un esempio? **NUOVA CARINA EX**
4 porte 1600, 16 v, 106 CV.
Climatizzatore, servosterzo, retrovisori elettrici, alzacristalli elettrici, chiusura centralizzata, sedile guida e volante regolabili in altezza, interni in velluto, immobilizer.
Lit. 26.570.000*.

Un esempio? **NUOVA COROLLA**
3 porte 1300, 16 v, 86 CV.
Servosterzo, airbag guidatore, retrovisori elettrici e riscaldati, alzacristalli elettrici, chiusura centralizzata, immobilizer.
Lit. 18.510.000*.

1.380.000 lire di risparmio ci sono solo fino al 30 settembre.

Il valore Toyota rimane.

Un esempio? **NUOVO RAV 4 FUN**
3 porte 4x4, 2000, 16 v, 128 CV.
Servosterzo, doppio airbag, doppio tetto apribile, differenziale centrale bloccabile, cerchi in lega, immobilizer.
Prezzo speciale concordato con i concessionari:
Lit. 35.520.000*.

Un esempio? **NUOVO PICNIC**
6 posti, 2000, 16 v, 128 CV.
Climatizzatore, servosterzo, doppio airbag, ABS elettronico, immobilizer.
Prezzo speciale concordato con i concessionari:
Lit. 36.370.000*.

ToyotaFin può offrirvi eccezionali condizioni di finanziamento su tutta la gamma.

TOYOTA

*Con gli incentivi sulla rottamazione, chiavi in mano, A.P.I.E.T. esclusa.

Summit Londra: si muovono i potenti del calcio

«Non siamo clandestini però ci sono servizi che oggi vengono offerti; ci riuniremo ancora per parlarne» Assente la Germania

Il primo passo è un centro studi per la regolamentazione di tv, sponsor, contratti

Franco Carraro (nella foto Nizzola) ha guidato la delegazione italiana nel summit dei «grandi» a Londra

Carraro: «Niente Superlega ma l'Uefa non ci basta più»

LONDRA. Una riunione clandestina per varare la Superlega? Macché, giusto un tè ad Hyde Park, un incontro tra amici. I «signori del pallone», perlomeno nelle dichiarazioni ufficiali, dispensano sorrisi e propongono retromarcia strategica. Non si parla, fuori dai salotti ovattati del centralissimo Whitès Hotel, di riorganizzazione totale dei campionati, né di ridistribuzione dei diritti tv. Né, per ora, di linea dura per «reimpossessarsi» del grande business calcistico, che a livello internazionale viene gestito da Uefa e Fifa. «Non vogliamo fare alle organizzazioni esistenti, ma ci sono servizi che Uefa e Fifa non offrono dei quali abbiamo bisogno», sottolinea Franco Carraro, presidente della Lega italiana. Logico e intelligente l'obiettivo evitare scontri pericolosi ad alto livello; e, soprattutto, anatemi parte dei santoni in carica, dopo le minacce del segretario Uefa Gerhard Aigner, il quale ha definito alla vigilia una «iniziativa fantasma» l'incontro di ieri a Londra.

Resta il fatto che il summit politico tra i grandi del calcio europeo (presenti anche francesi, inglesi, portoghesi e spagnoli, cioè tutti i rappresentanti delle federazioni forti ad eccezione dei tedeschi che hanno disertato l'appuntamento) è senza precedenti. Promosso dal direttore della Premier League, il potente Peter Leaver, l'incontro tra i «signori del pallone» ha trattato, dietro le quinte, anche i temi spinosi ufficialmente fuori calendario. C'è chi vorrebbe Flavio Briatore, prossimo al divorzio dalla Benetton, come supermanager per gestire un torneo extra, da giocare al mercoledì, riservato alle Grandi. Progetto di tempo in gestazione, ma difficile da far digerire a chi oggi detiene il monopolio dei diritti e alle piccole società, che temono di diventare (politicamente ed economicamente) sempre più piccole. Come testimonia una allarmata richiesta di chiarimenti inviata a Carraro da Francesco Ghirelli, amministratore del Bari.

«Non nascerà nessuna superlega», precisano Carraro e il direttore organizzativo del Milan, Umberto Gandini, esponenti della delegazione italiana insieme con il vicepresidente della Juve Roberto Bettega. «Siamo qui - spiegano - semplicemente per discutere di problemi comunes». Il summit aveva, nel calendario ufficiale, una lista di argomenti: «Primo fra tutti - dice Carraro -, la necessità di riunirsi periodicamente. Il prossimo incontro avverrà entro fine anno, probabilmente a Milano». Il secondo punto «la creazione di un centro studi europeo: abbiamo la necessità di scambiarci informazioni ed esperienze in una comunità che diventa sempre più integrata. La unica sta arrivando e e deve parlare problemi comunitari». Il centro studi si dovrebbe occupare della situazione regolamentare e contrattuale dei giocatori, trattamento fiscale, delle norme antitrust, vendita e tutela dei contratti tv, delle norme sulle sponsor e merchandising. [r. lon.]

Eurovolley: oggi match decisivo con la Russia

L'Italia si scatena e travolge i tedeschi

DAL NOSTRO

Italvolley guarito Germania troppo arrendevole? Tutte e due, probabilmente. Certo è che il secondo spareggio - dei tre previsti - che gli azzurri hanno affrontato, per raggiungere la semifinale dell'Europeo (dopo lo 0-3 con la Jugoslavia) è stato un monologo che, all'ora della digestione, ha causato anche qualche sbadiglio. Pasquale Gravina, fin qui il più continuo della truppa di Bebeto, non sbaglia quando dice: «Per noi è stata la miglior partita del torneo». Ma è impossibile trascurare i errori-punto commessi dai tedeschi che ci hanno spianato la strada verso un comodo prezziosissimo 3-0.

L'Italia ha stentato solo in partenza, quando dall'8-3 è passata quasi senza accorgersene all'8-10. Per il resto, è sempre stata largamente in vantaggio, capitalizzando i troppi sbagli dei rivali, ma mettendoci anche tanto di . Contro la squadra che nelle prime tre giornate aveva totalizzato più (21), la ricezione finalmente risalita ben oltre la sufficienza (65,4%) Meoni ha più dovuto fare il maratoneta per rifornire di palloni giocabili i compagni. Gardini Gravina hanno così potuto imperversare dal centro, mentre l'ottima giornata Pasinato di Sartoretti ha permesso Giani (contrattura alla schiena nel riscaldamento) di risparmiarsi.

Ma Bebeto due ragioni ancora più valide per gioire: «La battuta il nostro punto più deficitario e finalmente abbiamo servito bene. Pippi, poi, ha rimesso piede in campo per un giro in difesa e ha tenuto due palloni importanti. Contro Russia starà sicuramente meglio e utilissimo. E' la partita che conta, non la sbaglieremo».

Oggi, alle 14 e in diretta tv, ci può di tutto. Con un 3-0 possiamo vincere il girone ed evitare l'Olanda semifinale. Se perdiamo finiamo ingloriosamente nella poule dal all'6° posto. La Russia è un'incognita: una squadra contro la quale agli Europei non abbiamo mai vinto.

Roberto Condio

3-0 ALLA SLOVACCHIA

ITALIA-GERMANIA 3-0 (15-10, 15-9, 15-4).
Italia (allenatore Bebeto): Pasinato 6+8, Giani 3+7, Gravina 6+9, Meoni 1+1, Sartoretti 9+12, Gardini 3+13; Pippi, Bachi, Bellini. *Germania* (allenatore Kortmann): Kuck 3+11, Breuer 0+3, Liefke 2+5, Wedler 5+5, Hubner 6+10, Dehne; Bergmann 2+15, Haberlein 0+1, Heitmann 1+3, Wiebel 0+1.
Altri risultati (4° turno): *Girone* Russia-Grecia 3-0 (15-5, 15-9, 15-12); Jugoslavia-Slovenia 3-0 (15-7, 15-4, 15-8). Classifica: Jugoslavia (set 9-4) e Italia (9-4) p. 6; Russia (10-6), Slovacchia (7-9) e Germania (7-9) 4; Grecia (2-12) 0. Oggi: Italia-Russia (ore 14); Slovacchia-Grecia; Germania-Jugoslavia. *Girone B:* Bulgaria-Finlandia 3-1 (15-12, 9-15, 15-7, 15-11); Ucraina-Rep. Ceca 3-2 (11-15, 15-9, 10-15, 15-13, 15-11); Olanda-Francia 3-0 (16-14, 15-6, 15-5). Classifica: Olanda (12-0) p. 8; Ucraina (9-7) 6; Francia (7-10) e Bulgaria (8-9) 4; Rep. Ceca (7-10) 2; Finlandia (1-12) 0. Oggi: Rep. Ceca-Finlandia; Francia-Ucraina; Olanda-Bulgaria.

Prove comparate oggi al Mugello, domani a Fiorano

Schumi, test con 2 vetture la Ferrari e poi la Sauber

SCARPERIA. Schumacher torna al volante. Dopo tre giorni di riposo nella in Svizzera, il tedesco che pare superato il malanno stanchezza che lo aveva disturbato Monza, riprende stamane la guida della Ferrari al Mugello. Michael proverà diverse componenti e vecchi della vettura e il differenziale a controllo elettronico.

Questi test finalizzati solo alla prossima gara in Austria ma anche alle corse forse in vista del '98. Tanto è vero che la vettura-laboratorio con telaio standard, quello alleggerito che correrà Zeltweg il 21 settembre.

Dopo una giornata di lavoro nel circuito toscano, Schumi domani sarà Fiorano dove quasi certamente piloterà la Sauber motorizzata Ferrari. Nella pista privata della scuderia del Cavallino, troverà Johnny Herbert, impegnato sino sabato prove del team , il due volte campione mondo è di vedere come funziona il telaio della Sauber, in comparazione a quelli Ferrari che ha a disposizione per il campionato mondiale.

Ieri intanto, sempre al Mugello, si è visto ancora, un caldo terribile (asfalto 52°), Eddie Irvine. L'irlandese ha compiuto ben 72 giri, migliore in 1'26"112. In pista anche il giovanissimo (19 anni) Esteban Tuero, con una Minardi versione '98. Buoni i tempi ottenuti dal pilota argentino: 1'31"677 gomme slick 1'35"05 con i pneumatici scolpiti che adottati il prossimo anno.

Infine da Magny Cours notizie ottime per Olivier Panis. Il francese, senza problemi, guida Prost due giorni. Martedì sera girato in 1'14"5, lo stesso tempo che consentì a Schumacher di conquistare pole position nel Gp *Francia* e ieri è sceso a 1'14"1. Per rientro in del 28 settembre Nürburgring ora praticamente scontato. [r. m.]

SPORT

MORATTI ELOGIA L'Inter prepara la sfida di Bologna superando il Fiorenzuola per 3-1 (gol di Moriero, Ronaldo e te). Simoni ha provato un attacco inedito Ronaldo punta assistito da Kanu Djorkaeff. Moratti ha elogiato Ganz che «adesso segna si sacrifica per il brasiliano e per il collettivo».

IL VICENZA PERDE MONDINI. Il giocatore vicentino Mondini ha riportato in allenamento frattura della mano sinistra. Fuori un .

Il Parlamento olandese ha approvato una legge che consente ai tifosi che scelgono di farsi cremare dopo la morte poter far spargere le loro ceneri sul campo di calcio della squadra del cuore.

ITALIA. Ritorno dei quarti finale: Kinder Bo-Pompea Roma 72-61 (and. 82-71), qual. Kinder; Benetton Tv-Fontanafred- 84-68 (and. 69-64), qual. Benetton. Stasera (ore 20,30): Teamsystem Bo-Varese (and. 94-75); Mash Vr-Stefanel Mi (and. 64-71).

Gli atleti che parteciperanno sabato alla finale del Grand Prix di Fukuoka si contenderanno 3.388.000 dollari (quasi miliardi di lire) messi in palio dalla Iaaf. Il vincitore assoluto si assicurerà un assegno di 200 mila dollari (350 milioni circa). danese nascita keniana Kipketer è l'atleta le migliori possibilità di incassare l'assegno.

CICLISMO: ANCORA WUST. Terza vittoria alla Vuelta di Spagna del tedesco Wust, ieri sul traguardo di Malaga. L'italiano Guidi, invece, di una foratura, ha perso la maglia di leader, tornata sulle spalle del danese Michaelsen.

Nel primo turno della Coppa del Presidente Tashkent, Caratti stato battuto dall'israeliano Walgreen (6-4, 6-2). A Bournemouth, Davide Scala ha superato il 1° turno battendo francese Delaitre (7-6, 6-1).

Steffi Graf tornerà a giocare il prossimo 25 novembre, nel torneo di Balti- La tedesca è ferma da per intervento al ginocchio sinistro. Causa l'inattività, scesa al n. 13 della classifica .

ROCCA 11° IN EUROPA. Costantino Rocca, con la vittoria nell'European Masters, è salito al 12° posto nella classifica dei migliori golfisti europei.

IL TEMPO E' LA COSA PIU' PREZIOSA CHE ABBIAMO.

DOMENICA 14, ALLE 20.30, ROMA - JUVENTUS. IN DIRETTA E IN ESCLUSIVA. SOLO SU TELE+.
IL CALCIO COME NON HAI MAI VISTO NE' SENTITO: 20 TELECAMERE E MICROFONI IN CAMPO.

PER INFORMAZIONI, RIVOLGITI PUNTI VENDITA TV E SAT SELEZIONATI O TELEFONA ALLO 02/5454141.

NUOVA! TELE+ LIBERA IL TUO TEMPO.

Verso le amministrative di novembre: tensione nella sinistra a Grugliasco

Polo e Ulivo in ordine sparso

A Chivasso il Cdu rilancia il «grande centro»

Le forze del centrosinistra e quelle del Polo rischiano di andare in ordine sparso alle prossime elezioni amministrative in programma a Moncalieri, Chivasso, Grugliasco e Rivalta. Ma se nell'Ulivo, a parte il caso di Grugliasco, le tensioni sono molte contenute (c'è praticamente un accordo per il secondo turno), nel Polo la polemica fra i partiti è forte. Ad aprire le «ostilità» l'annuncio da parte del Cdu e di Nuove Energie della candidatura di Mario Bonardo a sindaco di Chivasso in alternativa al candidato ufficiale del Polo, Andrea Fruttero, indicato da An. Spiega Piercarlo Fabbio, segretario regionale del partito di Buttiglione: «Preoccupa la chiusura di Forza Italia ad un rapporto con il Centro dei cristiano democratici, ma anche di altre formazioni, interessate a creare le condizioni per un allargamento del Polo e non per una restrizione ad un rapporto solo fra azzurri e Ani».

Di qui la decisione del Cdu di fare liste comuni con il Ccd e con le altre «laiche, federaliste e ambientaliste». Michele Vietti, segretario regionale del Ccd, alza il tiro. Parte dall'analisi di Fabbio e va oltre: «Forza Italia e An stanno facendo un'operazione a tenaglia sul Centro. Chiudono ogni spazio come dimostra l'accordo che hanno sottoscritto per suddividersi le candidature a sindaco nei comuni più importanti. In verità c'è un forte bisogno del centro politico in cerca di un proprio spazio e di una propria identità. Per questo, vista la legge elettorale, è possibile che il centro presenti propri candidati a sindaco espressione del Ccd, del Cdu, del Patto Segni e di altre forze. Comunque sarà la direzione a dire l'ultima parola». Aggiunge Vietti: «Nessuno vuole mettere in discussione le alleanze o saltare il fosso. Noi vogliamo solo far sentire la squadra del Polo».

Durissima la replica di Agostino Ghiglia, segretario provinciale di An: «Se il discorso di candidati sindaci vale per Chivasso e per Moncalieri, allora deve valere anche negli altri comuni grandi e piccoli o grandi. Candidati separati vuol dire offrire un'immagine negativa del centrodestra». Poi aggiunge: «Se le divisioni rimanessero e se ci fosse una dura contrapposizione in campagna elettorale a questo punto è chiaro che la maggioranza regionale dovrà prendere atto. Non si possono indossare due casacche». Duro anche Renato Montabone del Mppe: «E' impossibile pensare a candidature diverse all'interno del Polo. Sarebbe la fine di un'esperienza politica». Osvaldo Napoli, vicario di Forza Italia in Piemonte, getta acqua sul fuoco: «Un accordo è ancora possibile. È nostra intenzione creare rotture e divisioni. Certo chi forza la mano non offre un'immagine positiva del Polo».

Anche nell'Ulivo, comunque, ci sono difficoltà. In tutte le città la coalizione si presenta divisa e il partito alza il tono della polemica, anzi è praticamente chiuso un accordo per il turno di ballottaggio. Resta alta la tensione a Grugliasco. Di fatto le segreterie provinciali dei partiti hanno avocato la gestione delle trattative. Verdi e altre forze dell'Ulivo vogliono riproporre il sindaco uscente, Mariano Turigliatto. Da risolvere i veti del pds e Rifondazione. A Moncalieri, pds e Rifondazione sono per la riproposizione di Carlo Novarino. Popolari e Patto Segni, invece, presenteranno un proprio candidato. A Rivalta, invece, l'Ulivo ripresenta Nicola De Ruggiero mentre Rifondazione corre da sola con un proprio esponente. A Chivasso infine accordo stretto fra ppi e pds sul nome della Palumbo. Rifondazione, verdi, socialisti e liste civiche sosterranno il locale presidente delle Acli.

Maurizio Tropeano

DUE RICONFERME UNA RINUNCIA

Il verde Mariano Turigliatto è deciso a candidarsi anche alla guida di una coalizione diversa da quella dell'Ulivo. Una frangia del pds ha già annunciato che lo sosterrà.

CHIVASSO. Lascia l'attività amministrativa Francesco Lacelli, sindaco progressista che, quattro anni fa, al voto di ballottaggio, aveva battuto Renato Cambursano, oggi deputato dell'Ulivo.

Torna in campo, alla guida della coalizione sostenuta da pds e Rifondazione, il sindaco uscente Carlo Novarino che, in un primo tempo, sembrava intenzionato a non più ricandidarsi.

Bruino, l'amministrazione disponibile ad accogliere lo speciale impianto

Dall'inceneritore l'energia elettrica

La popolazione insorge: non sul nostro territorio

Grande fermento tra i cittadini di Bruino che si oppongono alla costruzione di un inceneritore sul territorio comunale. Ieri sera il sindaco Paolo Violino e il vicesindaco Giuseppe Cafasso hanno incontrato la popolazione per discutere del progetto e dare spiegazioni sulla disponibilità offerta affinché l'impianto venga costruito a Bruino.

L'idea di un inceneritore speciale, capace di trasformare i rifiuti in energia elettrica, è nata da un accordo siglato nel maggio scorso tra il consorzio Acea di Pinerolo, il Cidiu di Collegno, Grugliasco e Rivoli e il consorzio intercomunale Torino Sud di Beinasco, il vostro è quella di unire competenza tecnica e capitali per giungere ad un sistema integrato di trattamento della spazzatura, riducendo le discariche, trattando e riciclando quel che può essere riutilizzato, fino all'incenerimento di quanto rimane che darà un potenziale combustibile per produrre energia elettrica. Regione e Provincia hanno dato parere positivo alla società mista nata tra i tre consorzi e chiamata «Eos».

L'inceneritore smaltirebbe i rifiuti di un bacino di popolazione: 122 comuni interessati per quasi 700 mila abitanti. «Eos ha chiesto ai sindaci dei Comuni consorziati di offrire la disponibilità di un sito con caratteristiche industriali - spiega Fernando Giarrusso, presidente del consorzio Torino Sud -. Bruino ha risposto positivamente, ma questo non significa che l'inceneritore verrà costruito in quel luogo. Siamo ancora ben lontani dalle decisioni esecutive; il progetto è ancora in fase di vaglio».

«La disponibilità data dall'amministrazione riguarda l'ex area Sipca - dice il vicesindaco di Bruino Giuseppe Cafasso -. I cittadini sono immotivatamente preoccupati: in primo luogo perché non è stato deciso nulla di definitivo, poi perché l'inceneritore sarebbe un impianto controllato e senza rischi di inquinamento. Più pulito di una sola delle tante industrie che ci circondano».

Carlotta Oddone

Incidente a Beinasco

Precipita dall'impalcatura di un capannone Artigiano grave

Un volo di otto metri, scivolando da un tetto. Sono ancora in sede di accertamento le cause dell'incidente sul lavoro avvenuto martedì alle 15,30 in viale Risorgimento 5 a Beinasco. Ferdinando Zucco, 48 anni, residente a Ronchi in provincia di Cuneo, in via Chiusani 18/b, è ricoverato in prognosi riservata al Cto. L'uomo, titolare di una piccola impresa familiare, stava coibentando con pannelli metallici la copertura dei capannoni industriali di viale Risorgimento, per conto della Falmar, impresa appaltatrice di Fossano, via Mondovì 48. Accanto a lui lavorava il figlio, Igor, 18 anni. Zucco è improvvisamente precipitato, ferendosi gravemente.

Piano regolatore

Leini contro ex assessori alla sbarra

E' stata una scelta meditata e forse anche un po' sofferta. Ma alla fine la decisione è arrivata: il Comune di Leini si è costituito parte civile nel processo contro sei ex amministratori, coinvolti nell'indagine della procura della Repubblica di Torino legata agli illeciti che sarebbero stati commessi nella redazione del piano regolatore.

«Il Comune è stato indicato proprio dalla procura - si legge nelle motivazioni - quale parte offesa, per cui è doveroso, anche nei confronti dei cittadini leinicesi, partecipare al giudizio per tutelare gli interessi patrimoniali e non della collettività». Poche parole per spiegare le ragioni della scelta. Lapidario anche il sindaco Nevio Coral che preferisce non parlare della questione il meno possibile: «Un atto dovuto che nulla ha a che vedere con le persone coinvolte nella vicenda» taglia corto il primo cittadino.

Le indagini sulle bozze «irregolari» di un piano regolatore che non hanno mai avuto conclusione furono avviate dalla procura di Torino nel maggio del 1993. In autunno il primo clamoroso arresto, quello dell'allora sindaco Vincenzo Camellino, scarcerato poco dopo. Ma le acque si sono tutt'altro che calmate: nel gennaio del 1994 furono quattro, gli assessori Giovanni Catello, Vincenzo Camellino, Piero Bianco e il vicesindaco Pietro Ballesio, a finire dietro le sbarre e sette consiglieri ricevettero l'avviso di garanzia. Dopo due anni di indagini il pubblico ministero Enrica Gabetta chiese ed ottenne per sei degli indagati il rinvio a giudizio.

I sei che devono rispondere dei reati differenziati che vanno dall'abuso d'ufficio al tentativo in pressioni agli urbanisti torneranno a comparire il 29 settembre prossimo davanti al presidente della seconda sezione penale del tribunale di Torino.

Nadia Bergamini

PROVINCIA

A MESMA. Raduno domenica a Mesma di 5000 dei Pelissero (saranno oltre 350) provenienti non solo dall'Italia, anche Stati europei e dall'America. Informazioni allo (0122) 32.585.

RIVALTA, 500 famiglie senza telefono, né fax per dieci giorni: è quanto capita ad una cooperativa di Rivalta, rimasta bloccata da un fulmine all'inizio di questo mese. «Un grosso temporale ha bruciato la centralina, mandando in tilt telefono e fax - spiega Giovanni Frascino, 39 anni, presidente della cooperativa Estense - frazione Gerbole -. Per comunicare siamo obbligati a usare telefoni cellulari. La cooperativa adesso è in guerra con la Telecom: «La trafila di telefonate per essere soccorsi mi ha esasperando - continua Frascino -. Sono già passati dieci giorni e il disservizio continua».

Gianfranco Martello, consigliere di minoranza del Comune di Lemie, è stato eletto assessore (la delega sarà decisa nei prossimi giorni dalla giunta) in Comunità Montana. Martello sostituisce l'ex sindaco al Bilancio Valerio Pavesio, candidato a sindaco di Lanzo nelle scorse elezioni amministrative e non più confermato come consigliere in Comunità.

ACQUA SUBITO. Le autobotti dei vigili del fuoco di Verolengo hanno rifornito ieri i pozzi dell'abitazione di Ignazio Orlando, regione Casetto 117, che è servita dall'acquedotto comunale.

Gli artificieri hanno fatto esplodere il tritolo trovato nell'ex miniera della borgata Meriera di Giaveno. I dieci panetti di tritolo custoditi in una vecchia cassetta di legno erano stati trovati da un escursionista.

AVIGLIANA, CONCERTO. Il parroco di San Giovanni, don Gianni Toso, a conclusione dei lavori del rifacimento del tetto della chiesa e del restauro del campanile, ha organizzato per domani sera, alle 20,30, nella chiesa, un concerto dell'Orchestra Sinfonica Nazionale della Rai.

Un centinaio di volontari del Coordinamento di protezione civile della Valsangone, con i vigili del fuoco stanno cercando dall'altra notte Giuseppe Bergero, 91 anni, residente a Trana. Il pensionato da qualche tempo era ospite della casa di riposo Villa Rosa di Giaveno e ai è allontanato senza avvisare il personale di servizio.

Porte aperte sabato 13 e domenica 14

A.D. Motors
C.so Vercelli, 66 - Torino - Tel. 011/2489100 r.a.
C.so Vercelli, 285 - Torino - Tel. 011/200568 r.a.

Central Motors
C.so Ferrucci, 24/E - Torino - Tel. 011/4341900 r.a.
C.so Francia 138/A - Collegno (TO) - Tel. 011/784088 r.a.

*Con gli incentivi sulla rottamazione, chiavi in mano, A.P.I.E.T. esclusa

NON ASPETTATE OLTRE!
fino al 30 SETTEMBRE la nuova TOYOTA COROLLA può essere tua con risparmio di
L. 4.380.000*

La nuova Toyota Corolla è tre porte, cinque porte e station wagon, anche 4WD, con motori 1300 e 1600, tutti 16 valvole. E non solo: anche G6 1300 con cambio sportivo a sei marce. Toyota Corolla a partire da L. 18.510.000*: venite a scoprire perché non è solo una macchina.

TOYOTA

Non sono terminati i lavori per l'ampliamento dell'edificio

Locana, inagibile l'asilo

La minoranza: dove andranno i bambini? Il sindaco: tutto pronto entro pochi giorni

A cinque giorni dall'inizio delle lezioni, la scuola materna «Monu[redacted] ai Caduti» di Locana, [redacted] presenta ancora come un cantiere. I lavori di ampliamento dell'edificio, voluti per garantire quest'anno lo spazio a una quarantina di bambini (lo [redacted] erano la metà) non sono ancora stati conclusi. E la minoranza consiliare è sul piede [redacted] guerra: «Abbiamo sollecitato più volte l'amministrazione comunale a fare in modo che per l'inizio dell'anno scolasti[redacted] fosse pronta la nuova parte dell'asilo - afferma il consigliere [redacted] opposizione Claudio Conti -. Invece [redacted] troviamo nelle condizioni di non poter soddisfare le richieste dei genitori». [redacted] aggiunge: [redacted] verbale di consegna dei lavori parla[redacted] chiaro: le opere dovevano [redacted] re ultimate entro fine agosto. Poi avevamo accettato che la fine dei lavori fosse prevista per metà settembre, ma nella parte nuova non c'è neppure l'intonaco. Solo un miracolo ora potrà renderla agibile per quella data».

L'allargamento della struttura [redacted] è resa necessaria perché il nu[redacted] dei bambini [redacted] iscrivere per l'anno scolastico 1997-98 è praticamente raddoppiato rispetto allo scorso anno, quando c'era una sola sezione. «Adesso, però - afferma Marisa Bertolino, consigliere della minoranza - rischiano tutti di rimanere a casa [redacted] per chissà quanto tempo». Con [redacted] pochi problemi per i genitori, soprattutto quelli che, lavorando, contavano sull'apertura della scuola materna: «Ora dovrò cercare una baby sitter - si sfoga Stefania Tomasi - che segua mio figlio, visto che gestisco un negozio [redacted] so proprio come fare».

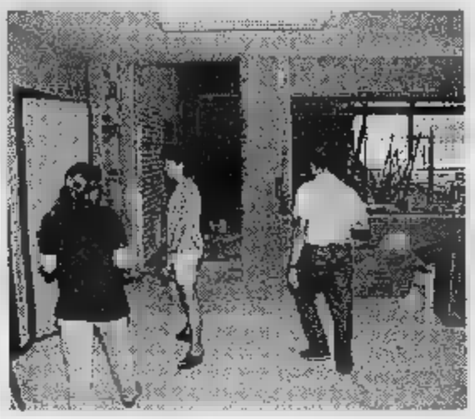

Come si presenta la scuola materna «Monumento ai Caduti» a cinque giorni dall'apertura dell'anno scolastico «Solo [redacted] miracolo potrà renderla agibile per lunedì», dicono i consiglieri di minoranza

[redacted] sindaco, Piero Guglielmotti, tranquillizza: «Per lunedì prossimo, la parte vecchia dell'edificio sarà agibile e una ventina di bambini potrà andare regolarmente [redacted] scuola. Per quanto riguarda la parte nuova, invece, dovrebbe [redacted] essere tutto pronto per la fine della prossima settimana».

Intanto questo pomeriggio è previsto un vertice in Municipio tra gli amministratori comunali, la direttrice didattica di Pont, Fantone, e i genitori dei bambini.

Giampiero Maggio

Ivrea, dieci mesi [redacted] Giovanni La Barbera

Cava di Prati Secchi condannato il tecnico

Il responsabile del Comune [redacted] accusato di aver favorito le estrazioni selvagge

Dieci mesi di reclusione, con la condizionale: questa la condanna inflitta all'ex responsabile dell'ufficio tecnico d[redacted] Comune di Ivrea, Giovanni La Barbera, 47 anni, trasferitosi a Palermo. La Barbera, si sarebbe reso responsabile di una modifica non autorizzata alla planimetria di una cava di materiale inerte nella frazione Prati Secchi di Torre Balfredo, ai margini della Dora Baltea. Sul banco degli imputati, con La Barbera, c'era anche il progettista Guido Gola, 56 anni, che è stato però assolto per non aver commesso il fatto.

Entrambi erano accusati di falso di materiale e soppressione di atti d'ufficio. Prima [redacted] loro, davanti ai giudici erano passati (patteggiando la pena) per rispondere di violazione alla legge Galasso e furto di materiale inerte anche l'ex amministratore della Civa Escavazioni, Giovanni Cignetti, 63 anni, di Strambino e il presidente della Civa Luciano Valpreda, 60 anni, di Ivrea.

A mettere nei guai imprenditori [redacted] progettisti per le modifiche all'elaborato e l'estrazione selvaggia [redacted] materiale dalla ca[redacted] nei pressi della Dora, [redacted] stato un esposto dell'allora senatore Bruno Matteja.

A Leinì intanto il Comune [redacted] Leinì [redacted] è costituito parte civile nel processo contro sei [redacted] amministratori, coinvolti nell'indagine della procura della Repubblica di Torino legata agli illeciti che sarebbero stati commessi nella redazione del piano regolatore. Il processo riprende il prossimo 29 settembre.

IN BREVE

[redacted] **PARLA DON CIOTTI.** Don Luigi Ciotti, fondatore [redacted] gruppo Abele, è questa sera, [redacted] 21, [redacted] Cuceglio dove, nel salone del ristorante Gallo d'Oro, parla sul tema: «Aids: dalla paura alla solidarietà. Risvolti umani, sociali e politici del fenomeno». La serata, aperta a tutti, è organizzata dall'associazione Volontari di Villa Gianotti.

[redacted] **RIVAROLO, [redacted]** Italo Bartoli, 28 anni, si [redacted] tolto la vita [redacted] il gas di scarico della sua auto, una «Fiat Uno». E' accaduto nelle prime ore di ieri mattina. L'auto, parcheggiata [redacted] uno spazio di fronte alla sua abitazione [redacted] via Monsignor Auda 14, è [redacted] notata da alcuni passanti.

[redacted] **[redacted]** Vito Luciano, 38 anni, residente a Montalto in via Chiaveretti 29, [redacted] ricoverato all'ospedale di Ivrea in prognosi riser[redacted] dopo l'incidente in cui [redacted] rimasto coinvolto nel tardo p[redacted] riggio di ieri a Torre Balfredo, alla periferia [redacted] Ivrea. A bordo di una moto «Bmw 650» [redacted] è scontrato frontalmente [redacted] il furgone guidato da Adriano Meletti, 56 anni, abitante in via Boscarina ad Azeglio.

[redacted] **[redacted]** Don Lorenzo Babando, parroco [redacted] Ronco, ribatte alle accuse della villeggiante torinese che l'ha denunciato per l'eccessivo rumore delle campane: «Non ho mai ricevuto proteste da parte nessuno, non è vero che quella signora è venuta a parlarmi». Sotto accusa sarebbe soprattutto [redacted] campana [redacted] baudetta» dell'Ave Maria: «L'aveva fatta installare il sindaco Valsoaney, è del Comune, non della parrocchia» dice il parroco e aggiunge: «Suona così da tantissimi anni, ai valligiani e ai turisti [redacted] sempre piaciuta così».

[redacted] **OGLIANICO, DONNA MORTA.** Una donna di 64 anni, Fede Zabella Roletto, è stata trovata morta dopo tre giorni nella sua casa di Oglianico in corso Vittorio Emanuele 10. Sono stati i vicini di casa preoccupati di [redacted] vedere la donna da diversi giorni ad avvertire i carabinieri di Rivarolo.

[redacted] **S. BENIGNO, I [redacted]** «Conoscere e cucinare i funghi» è il tema degli incontri organizzati dal Circolo Donna di San Benigno Canavese, questa sera, domani e il 19 alle [redacted] 21 [redacted] pianoterra delle scuole medie. Le conferenze sono tenute da Giancarlo Moretto, esperto tecnico micologico della Camera di Commercio di Torino.

DOVE & QUANDO

[redacted] La società del Tarabuso, gruppo dedito al birdwatching, organizza per domenica al Centro recupero rapaci di Parma. Per informazioni rivolgersi allo 0125/77.71.26 [redacted] al 64.14.68.

[redacted] Riapre sabato sera, dopo la pausa estiva, [redacted] Jammin' di via Torino 24 a Pavone Canavese. La serata prevede, a partire dalle 22,30, musica Anni Settanta selezionata dal [redacted] Danilo. Nella circostanza viene inaugurata, all'interno del locale, la nuova area privé Il Cielo. Informazioni allo 0125/23.01.59.

[redacted] Organizzato dai supermercati Coop di Castellamonte e Strambino è stato lanciato nei giorni scorsi [redacted] concorso per pittori dilettanti. I quadri, formato massimo 70×70 cm, dovranno essere consegnati entro [redacted] settembre a uno dei centri commerciali.

[redacted] Al Castello Malgrà di Rivarolo è possibile visitare, fino al 21 settembre, la mostra «Canavese sconosciuto: profili naturalistici». Una quarantina [redacted] pannelli presentano al pubblico mappe, disegni e fotografie che spiegano l'evoluzione del clima, dell'orografia e dell'ambiente nel territorio canavesano. Contemporaneamente è allestita, negli [redacted] spazi, la mostra «Preistoria in Canavese». Orario di apertura d[redacted] castello: sabato [redacted] domenica dalle 10 alle 12 e dalle 14,30 alle 18,30.

LE [redacted] [redacted] locali della biblioteca di via Castellamonte [redacted] Banchette è possibile visitare la mostra «Il cielo è la mia regola», che presen[redacted] [redacted] immagini fotografiche di alcune [redacted] più belle meridiane del Piemonte, nonché sei meridiane funzionanti realizzati dal laboratorio di Stencilling di Ivrea. La rassegna [redacted] aperta il lunedì, mercoledì, venerdì e sabato dalle 17 alle 18, il martedì e giovedì dalle 10 alle 12.

Organizzato dalla «Rotonda» di Agliè: ospite anche il «Marmolada» di Venezia

«Settembre in coro» parla francese

Da sabato la rassegna al Palasport di Ozegna

Ultimi preparativi, fra Ozegna ed Agliè, per il prossimo «Settembre in [redacted] giunto all'undicesima edizione. Organizzata dal coro alpino di Agliè «La Rotonda», la rassegna sarà infatti inaugurata nel palazzetto dello sport di Ozegna sabato prossimo alle 21,15. Un appuntamento che si è ormai imposto, per gli amanti del genere, come uno dei principali della provincia di Torino. Questo, sia per l'impegno organizzativo, che prevede ogni volta la preparazione di almeno quattro serate (quest'anno, ogni sabato fino al 4 ottobre), sia per gli inviti rivolti ai [redacted] ospiti, in grado di offrire uno «spaccato» davve[redacted] significativo sulla realtà corale del nostro Paese.

Hanno detto sì agli organizzatori il coro fran[redacted] «Entresol», che giungerà da Chatte per la serata di apertura, e una serie di compagini in rappresentanza della ricca tradizione corale presente in altre parti d'Italia, in particolare l'area del Veneto e del Trentino. Sabato, per il concerto inaugurale, da Volargne, vicino a Verona, arriverà «La Chiusa», in attività da 25 anni. Il 27 settembre il «Montenero», gruppo creato nel 1968 a Selva di Ferriere nell'Alta Val Nure, si esibirà assieme [redacted] «La vose del Tésena», complesso di Sandrigo (nei pressi di Vicenza) con alle spalle la realizzazione di un paio di cd. Per la chiusura, il 4 ottobre, arriverà il celebre coro «Marmolada» di Venezia, diretto da Lucio Finco: fondato nel 1949, è oggi conosciuto ed apprezzato anche all'estero. Non si trascurerà, comunque, la tradizione corale piemontese. Sul palco, sabato 20 settembre, saliranno il gruppo «Stella alpina», per lo più composto da [redacted] penne nere del Biellese, e quello femminile di Tavagnasco, il «Mimosa». Inoltre, durante l'intera manifestazione farà gli onori di casa il coro alpino di Agliè «La Rotonda», guidato da Fulvio Alberghino, che domenica scorsa si è esibito con successo nel cantiere della «Cà dal Meist» a Ceresole Reale. Ogni sera, quindi, spazio ai brani della tradizione popolare, eseguiti rigorosamente in dialetto, e ai canti alpini che dalle caserme e dalle postazioni in quota [redacted] giunti alle [redacted] concerto.

Paolo Bricco

Domenica ad Alpette

Lupi italiani e volontari Aib in passerella

Primo raduno delle squadre Aib (i volontari anticendi boschivi del Piemonte) domenica prossi[redacted] ad Alpette, a partire dalle 9,30, con il ritrovo in piazza Goglio. Dopo la messa, alle [redacted] 11, è prevista l'esibizione (nel campo sportivo) degli uomini del Corpo Forestale dello Stato [redacted] Noasca e dei loro «lupi italiani» (Tito e Argo), animali utilizzati per gli interventi [redacted] soccorso. Sarà questa l'occasione per l'Etli, l'ente per la tutela del lupo italiano, per rilanciare l'appello al governo per ottenere gli stanziamenti necessari [redacted] proseguire l'attività. Nel pomeriggio, dimostrazione di intervento dei volontari dell'Aib, la cui opera si affianca a quella della Forestale durante gli incendi boschivi. Alle 18, conclu[redacted] del raduno [redacted] un concerto bandistico.

Porte aperte sabato 13 e domenica 14

A.D. Motors
C.so Vercelli, 66 - Torino - Tel. 011/2489100 r.a.
C.so Vercelli, 285 - Torino - Tel. 011/200568 r.a.

Central Motors
C.so Ferrucci, 24/E - Torino - Tel. 011/4341900 r.a.
C.so Francia 138/A - Collegno (TO) - Tel. 011/784088 r.a.

*Con gli incentivi sulla rottamazione, chiavi in mano, A.P.I.E.T. esclusa

NON ASPETTATE OLTRE!
fino al 30 SETTEMBRE la nuova TOYOTA COROLLA può essere tua con un risparmio di
L. 4.380.000*

La nuova Toyota Corolla [redacted] tre porte, cinque porte [redacted] station wagon, anche 4WD, con motori 1300 e 1600, tutti 16 valvole. E non solo: anche G6 1300 con cambio sportivo [redacted] sei marce. Toyota Corolla a partire da L. 18.510.000*: venite a scoprire perché non è solo una macchina.

TOYOTA

AL LINGOTTO
TUTTI I GIORNI
DALLE 11.00 ALLE 20.00
VENERDI'
DALLE 11.00 ALLE 23.00
25 - 28
SETTEMBRE '97

CON IL PATROCINIO
DI REGIONE PIEMONTE,
PROVINCIA DI TORINO,
CITTÀ DI TORINO.

TUTTI DOVREBBERO VEDERE ARTISSIMA.

CON LA COLLABORAZIONE
DI EXPO 2000 - LA STAMPA

ARTissima 97
FIERA D'ARTE MODERNA
E CONTEMPORANEA

INFORMAZIONE PUBBLICITARIA

Le pellicce del Gruppo Alta Italia: un'estate di promozione e di professionalità

Collezioni d'alta moda ad Andora

Con il miglior rapporto qualità prezzo

Qual'è la pelliccia più alla moda? Quest'anno, al di là dell' intramontabile visone, vanno molto (anche per la complicità di inverni sempre più miti in tutta Europa) capi leggeri con pelo corto quali weasel rasati, l'ermellino estivo, il petit gris e il persiano colorato, così come la "pelliccia non pelliccia", cioè reversibile con un lato di cuoio stampato, seta e tessuto impermeabile.

Qualunque sia la vostra preferenza, l'indirizzo certo è però il Gruppo Alta Italia by Ramello ad Andora, sulla Riviera savonese (via Cristoforo Colombo 34, telefono 0182/86740, a soli due chilometri perfettamente in piano dal casello autostradale ed estrema facilità di posteggio). Qui troverete una grande scelta (un piano di pellicce e uno di capi in pelle) unita ad un'elevatissima professionalità perché da decenni la signora Emma Ramello è un punto di riferimento per la pelliccieria torinese e il figlio Carlo Pesce guida con pari competenza e passione il negozio di Andora così come la nuovissima sede, a pochi metri di distanza, che propone una collezione unica di pellicce di alta moda in cui preziosità del design creano modelli veramente "unici".

Veniteci sempre con fiducia, soprattutto d'estate perché dal 13 giugno al 30 settembre potrete cambiare la vostra pelliccia con una nuova ottenendo una valutazione fino a sei milioni (ovviamente defalcabili dal costo del nuovo acquisto, così come la stima può raggiungere un milione per i capi in pelle) e avrete anche la possibilità di pagare in dodici rate senza interessi.

Al Gruppo Alta Italia sono veri professionisti nel senso pieno del termine acquistano le pelli alle grandi aste internazionali, da San Pietroburgo a Toronto, da Seattle ad Helsinki spuntando naturalmente ottimi prezzi che si traducono poi in convenienza per il cliente. I mazzi di pelli vengono inviati in conceria (le migliori sono italiane, molte concentrate in Lombardia e lavorano a pieno ritmo per i mercati emergenti, quelli cioè dove le vendite di pellicce hanno conosciuto un vero "boom", quali Corea del Sud, Giappone, Russia) dove subiranno trattamenti sia per raggiungere i colori voluti, sia per la decolorazione che per il trattamento del cuoio (per i modelli "double face" così di moda.

Al ritorno dalle concerie le pelli vengono affidate ad ateliers sia interni che esterni al Gruppo Alta Italia dopo che un'equipe di stilisti guidati dalla signora Ramello ha disegnato una collezione che sarà presentata in alcuni defilées nel corso dell' estate. I laboratori, formati da alcuni artigiani di antica tradizione, vedono all'opera prima il tagliatore, poi l'assemblatore e infine il confezionista che ultimerà il capo con gli accessori; una fase di pulizia nei "botali" di segatura per donare la lucentezza alla pelliccia è pronta per far sognare ogni donna. In ogni caso, e con qualsiasi spesa al budget, il Gruppo Alta Italia by Ramello si sarà sicuri di essere ben consigliati (e seguiti con attenzione anche dopo l'acquisto). Prendete ad esempio il visone, che resiste all'assalto delle mode come capo più ambito. Lo potrete trovare a prezzi accattivanti nella classica tonalità marrone, per poi arrivare a tutte le sfumature decolorate o naturali più chiare (perla, zaffiro, violet, palomino) così come al "black diamond", il famoso diamante nero che si colloca all'estremo opposto della scala cromatica. In ogni caso sarete certi che il rapporto qualità-prezzo sarà ineguagliabile.

Al di là dell'investimento, in alcuni casi rimarchevole, la pelliccia è un bene troppo personale, troppo ambito, troppo piacevole per lasciarne la scelta ad incompetenti. Solo chi ha una lunga tradizione alle spalle e segue passo per passo la creazione dei modelli dalle mazzette di pelli alle luci delle vetrine può guidare e consigliare con autorevolezza. Senza false illusioni, megasconti, senza richiami non sinceri. Soltanto la professionalità che il Gruppo Alta Italia si è conquistata e che difende ogni giorno.

Ad Andora solo il meglio, per farvi sognare in un caldo e morbido abbraccio.

ANDORA
Gruppo Alta Italia

La Firma in Pelliccia

Grande Promozione Estiva
per ampliamento locali
*ULTIMI 30 GIORNI!**

**fino al 30 settembre*

- *Cambio della vecchia pelliccia valutata fino a sei milioni!*
- *Cambio del vecchio capo in pelle valutato fino a un milione!*
- *Pagamento fino a dodici mesi senza interessi!*

Orario invernale: 15.00-19.30 -
Sabato e Domenica orario continuato 10.00/19.30 - lunedì chiuso

DOMENICA APERTO

BCS DMB&B

È un'iniziativa editoriale

LA STAMPA Specchio

con la collaborazione di

TIM Telecom Italia Mobile

Cuore

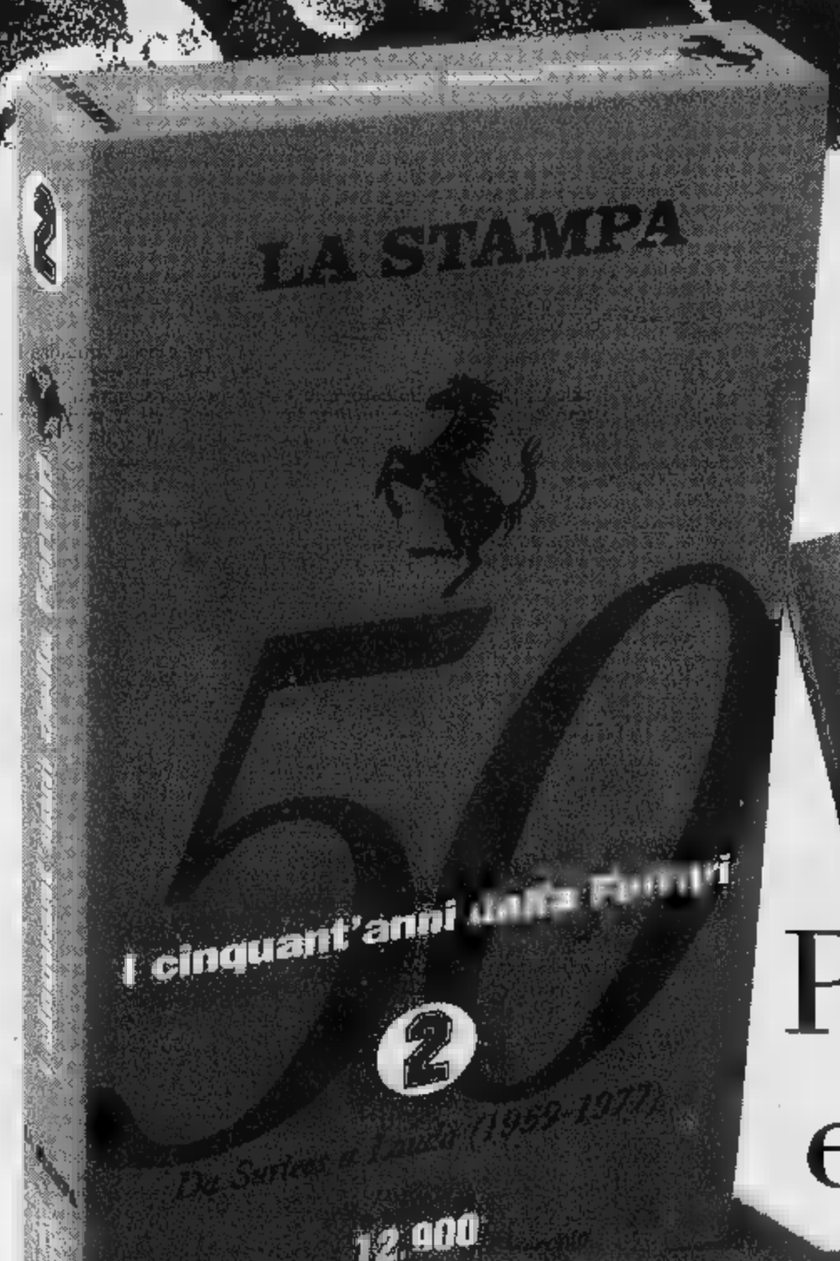

Phil, Clay, Jackie, Mario e Niki.

i 50 anni della Ferrari

Sabato con Specchio la seconda videocassetta a sole 12.900 lire.

L'arrivo di Phil Hill. Nasce il motore posteriore. Luglio '73: Montezemolo ■ Lauda. In pista: Ickx, Merzario, Peterson, Bell, Schetty, Andretti, Munari. All'interno dei box. Le innovazioni tecnologiche. La Galleria Ferrari. (1670-11959)

A&O

Dal 12 settembre **SUPERMERCATI** al 5 ottobre '97

Ogni giorno con te.

I freschissimi!

CONIGLI NOSTRANI AIA il kg	7.960
PETTO DI POLLO AIA il kg	11.960
SALSICCIA DI TACCHINO PRONTOCUOCI AIA il kg	8.560
WURSTEL DI POLLO AIA 250 g	1.940
FESA DI TACCHINO ARROSTO AIA il kg	16.900
SALAMELLE PURO SUINO BARABINO l'etto	1.090
ZUCCHINE DISCO PAREN 450 g	1.760

I freschissimi!

GNOCCHI DI PATATE BARILLA 500 g	2.400
CAPPELLETTI PROSCIUTTO CRUDO RANA - 250 g	3.290
CACCIATORI GRANA GROSSA BARABINO l'etto	2.280
PANCETTA STECCATA SALUMIFICIO GAGLIARDI l'etto	1.490
CERTOSA GALBANI 170 g	2.100
MOZZARELLA SANTA LUCIA 400 g	4.790
YOGURT YOMO FRUTTA 2x125 g	1.860

OLIO EXTRAVERGINE ANTICO FRANTOIO 75 cl L. ~~9.290~~ sconto 33%	6.220	PATATINE CARLO 185 g 1 pezzo L. 2.000 3 pezzi	4.000
OLIO GIRASOLE OIO 1 l L. ~~3.190~~ 33%	2.130	GRISSINI E PANEALBA - 250 g 1 L. 1.380 pezzi	2.760
DADO STAR 10 pezzo L. pezzi	3.760	CRACKES SELEX 500 g 1 pezzo L. 2.990 pezzi	5.980
PELATI 400 g 1 pezzo L. 490 pezzi	980	FETTE BISCOTTATE SELEX - 340 g 1 pezzo L. 1.890 3 pezzi	3.780
FAGIOLI DERICA 3x400 g L. ~~4.260~~ 33%	2.870	FROLLINI panna/cacao-cacao/nocciola - g 1 pezzo L. 2.360 3 pezzi	4.720
TONNO MARE BLU 2x160 g L. ~~4.990~~ sconto 33%	3.340	FROLLINI SELEX c/panna-all'uovo - 350 g 1 pezzo L. 1.940 pezzi	3.880
PASTA 500 g pezzo L. 980 3 pezzi	1.960	CUORICINI/LUNETTE PAVESI 500 g L. ~~4.980~~ sconto	2.730
FESTAIOLA 250 g 1 pezzo L. 1.350 3 pezzi	2.700	175 g 1 pezzo L. 1.790 3 pezzi	3.580
POLENTA ISTANTANEA - g pezzo L. 1.190 pezzi	2.380	CAFFÈ SELEX CLASSICO 2x250 g L. ~~6.980~~ sconto 33%	4.680
PIZZA ISTANTANEA STAR 450 g L. ~~3.090~~ sconto 33%	2.070	VERMOUTH PERLINO 1 l L. ~~4.980~~ sconto 33%	3.340
MARSALA FINE PERLINO 1 l L. ~~6.190~~ sconto 33%	4.150	SOLE CASA 1,5 l L. ~~3.140~~ sconto 33%	2.100
VINO TORCELLO l 1 pezzo L. 1.870 3 pezzi	3.740	DENTIFRICIO ANTICA ERBORISTERIA 75 ml L. ~~3.460~~ sconto 33%	2.310
SUCCO YOGA 3x200 ml 1 pezzo L. 2.100 3 pezzi	4.200	ANTICA ERBORISTERIA ml L. ~~4.160~~	2.790
NATURALE S. BENEDETTO - 1,5 l 1 pezzo L. 790 pezzi	1.580	VIDAL ml L. ~~6.490~~ sconto 33%	4.350
ACQUA LEGG. FRIZZANTE SAN BENEDETTO - 1,5 l 1 pezzo L. 790 3 pezzi	1.580	ASCIUGATUTTO 4 rotoli L. ~~2.980~~ 33%	1.990
PERONI lattina x 33 cl 1 L. 2.100 3 pezzi	4.200	1 pezzo L. 1.790 pezzi	3.580
ACE ECORICARICA 3 kg L. ~~10.960~~ sconto 33%	7.360	SELEX x160 monovelo L. ~~2.490~~ sconto 33%	1.670
BIO PRESTO scatola L. ~~3.590~~ sconto 33%	2.400	FAZZOLETTI SELEX x10 pacchetti 1 pezzo L. 1.680 3 pezzi	3.360
DETERSIVO LAVASTOVIGLIE SELEX 1,2 kg L. ~~4.980~~ sconto	3.340	PIATTI ROY - 2 l 1 pezzo L. 2.460 3 pezzi	4.920
		AMICO MIO BOCCONCINI 1 pezzo L. 1.050 3 pezzi	2.100
		AMICO MIO 400 g 1 pezzo L. 1.490 pezzi	2.980

A&O SUPERMERCATI

Ogni

ALESSANDRIA:
VIA MARENGO 17
PIAZZA TURATI 7
VIA S. MARIA CASTELLO
VIA MARIA BENSI 18
PIAZZA MARCONI
VIA DONIZETTI 51

NOVI LIGURE
VIA MAZZINI 157
VIA MANZONI 46
VIA P. ISOLA 26
VIA VERDI 137

TORTONA
P.ZZA MALASPINA 1

VARZI
VIA DE GASPERI

OVADA: CORSO SARACCO 19
ARQUATA SCRIVIA: VIA GARIBALDI
SERRAVALLE SCRIVIA: VIA L. MONTALDO 44
VIA M. BENEDICTA 52

GIANDUJA
ACQUI TERME
Zona Bagni - Tel. 0144 322.442
LOCALE COPERTO DA 11 CUPOLE
TUTTE LE
l'orchestra
LA FORMULA FOLK
Si danza tutte le sere
anche in caso di cattivo tempo
SERVIZIO BAR - POSTEGGIO

LA STAMPA

ALESSANDRIA
E PROVINCIA

Giovedì 11 Settembre 1997

REDAZIONE: VIA CAVOUR 5, TELEFONO 266.303 / STAMPA IN: 263.360

arsal
ARGENTERIE SACCO
DAL 1915
VIA GALIMBERTI 44, 0131.226653
POSATERIA DA REGALO

In Provincia si preparano al rientro nelle aule oltre 43 mila 500 ragazzi

Scuole, un inizio «a singhiozzo»

In alcuni istituti ci sono ancora cantieri aperti

Gli studenti del liceo «Plana» ospitati in due sedi diverse

Oltre 60 maestri freschi di nomina Resta il problema del sostegno

ALESSANDRIA. Cattedre occupate già dal primo giorno di scuola. Questa è stata la promessa del provveditore Carlo Raimondo ai sindacati scuola, sulla regolarità dell'inizio lezioni. La situazione strutturale - cioè quella degli edifici scolastici - in qualche caso rimane in sospeso per i cantieri ancora aperti. Alcuni dei 43 mila 564 studenti dovranno fare la spola tra sedi diverse. E' il caso dei ragazzi del liceo classico «Plana» la cui ristrutturazione dovrebbe concludersi entro la primavera '98, fino ad allora la classi del ginnasio (il biennio) saranno ospiti della media «Vochieri» mentre il triennio sarà elementare «Morando» nel quartiere Cristo. E' probabile quindi che per l'intero anno scolastico le lezioni verranno tenute in «trasferta».

NOMINE DOCENTI. «In provveditorato le nomine dei docenti in ruolo dovrebbero concludersi entro sabato - spiega Adriano Marchegiani Cgil scuola - Qualche ritardo si potrebbe registrare nelle medie e negli istituti, rispetto altri anni: l'organico di fatto è stato concluso in questi giorni. Per la nomine dei supplenti chiediamo che ai presidi sia concessa la massima

SOSTEGNO. Domani dovrebbe concludere anche il capitolo insegnanti di sostegno, cioè coloro che aiutano i ragazzi portatori handicap nel seguire le lezioni regolarmente. Anche in questo caso si stano definendo gli organici per la media e le superiori, mentre la situazione è già definita nelle elementari.

Il leggero incremento demografico degli anni scorsi e la richiesta del pensionamento dei maestri ha fatto lievitare sino a 64 il numero degli insegnanti di scuola elementare entrati in ruolo per l'anno scolastico '97/98. Analoga situazione nelle materne, 40 docenti freschi di nomina, ai quali se neaggiungono 12 per il sostegno, nello stesso ruolo sette per le elementari. «La situazione è migliore rispetto ad altri anni - commenta Sandro Basilio della Cisl scuola - ci saranno ritardi, ma gravi. Per le elementari saranno nominati circa cento cinquanta supplenti annuali. Rimane il problema dei docenti di sostegno, solo un quinto dei nominati ha il titolo richiesto si vorrebbe arrivare di docenti, tutti provvisti di titolo adeguato».

INIZIATIVE. Scuola con all'ingresso nel mondo del lavoro. E' da sempre l'obiettivo dei Centri di formazione professionale si professionali le cose miglioravano. In provincia i Cfp sono quattro: Alessandria, Casale, Novi Ligure e Valenza, questi faranno parte del Consorzio dei Cfp. L'accordo è stato siglato in Provincia, l'assessore Paolo Filippi, e tutti le associazioni di categoria. Il budget è di santa milioni la metà a carico dell'amministrazione di Palazzo Ghilini, i rimanenete verrà messo a disposizione dalle associazioni. Il primo incarico è quello dell'analisi dei «fabbisogni formativi»: in pratica qual'è la richiesta degli studenti e il tipo di specializzazione richiesta dalla aziende.

Antonella

Il provveditore Carlo Raimondo

Mense

S'inizia il 22 in tutte le classi

ALESSANDRIA. E' tempo di scolastica: s'inizia regolarmente per le scuole comunali, e il 22 per le statali.

La data del è stata indicata dai direttori didattici, anche in riferimento all'inizio del tempo prolungato nelle scuole elementari statali.

Sono oltre due mila gli scolari che hanno scelto di proseguire le lezioni anche al pomeriggio dato si riferisce alle elementari statali).

La mensa sarà gestita anche quest'anno dalla Policoop di Ovada che fornisce circa duemila cinquecento pasti al giorno. I refettori interessati sono: sette scuole materne comunali e 13 statali, alle quali siaggiungono complesso materna - nido via Pietro Micca e i sette circoli di scuola elementare statale.

L'amministrazione le assicura le famiglie sulla qualità della carne: la Policoop utilizza esclusivamente carne bovina piemontese, certificata dal simblo «toro con la margherita». [a. m.]

PRIMO PIANO

Ligure

Ilva, in arrivo altre denunce

In arrivo all'Ilva altre denunce contro Riva. Le formalizzerann- Fim, Fiom Uilm, che sperano così di ottenere il reintegro 72 cassintegrati. PAG. 35

Valenza

Tassa rifiuti 1300 non in regola

Tassa rifiuti: 126 evasori totali, 1200 parziali. Sono i primi risultati lotta all'evasione fiscale a Valenza. PAG. 35

Casale

Biblioteca, in arrivo l'antifurto per i libri

Alla Biblioteca di Casale sono in arrivo gli antifurto per 7 mila libri. PAG. 37

Alessandria

Candidato sindaco Berlusconi arbitro

Nella notte previsto un incontro fra l'on. Stradella e Berlusconi, dal quale ci si attende chiarezza sul candidato del Polo alla carica di sindaco. PAG. 34

Sassi killer, il pm Cuva ha presentato appello

«Mastarone e Lauria ritornino in carcere»

Gianni Mastarone, 26 anni, e Francesco Lauria, di 24, dei presunti componenti la «banda sassi» indagati per l'uccisione di Maria Grazia Berdini, devono tornare in carcere: lo chiede il procuratore Repubblica Aldo Cuva, che ha presentato appello al tribunale della libertà Torino. L'udienza si terrà il 29 settembre. Il magistrato motiva la richiesta di ripristino della misura cautelare nei confronti dei due giovani in ventitrè pagine, che i giudici di Torino dovranno per potersi poi pronunciare.

Mastarone Lauria erano tornati in libertà lo 20 agosto ordinanza del gip Massimo Gullino, il quale ritenuto «irrobustito» l'alibi del primo e, di conseguenza, attendibili le chiamate in correità da parte degli indagati cosiddetti «pentiti».

Che avevano dichiarato costoro? Che Mastarone l'autore del lancio sassi omicida e che Lauria accompagnato l'amico sul cavalcavia Cavallosa con la sua «Peugeot 306». I due giovani, arrestati gennaio, hanno sempre negato loro presenza sul posto.

Mastarone ha sostenuto che la sera del 27 dicembre, quando la giovane donna rimase uccisa, si trovava a Buronzo (Biella) in casa della sorella Simona. Dalla lettura del tabulato Telecom si è appreso di una telefonata alle 19,58 fra Emilio Mirra, vicino di casa di Simone Mastarone, e l'utenza telefonica della ragazza, che era al lavoro. Rispose un giovane, il quale si presentò come il fratello.

Per il pm Cuva quella telefonata, non trattandosi di una intercettazione, non stabilisce chi fosse all'apparecchio.

Dei dieci indagati per i «sassi killer», restano in carcere i fratelli Sandro e Paolo Furlan il cugino Paolo Bertocco; agli arresti domiciliari si trovano i fratelli Gabriele e Franco Furlan e Roberto Siringo, sono liberi Lorendana Vezzaro, Claudio Montagner, Mastarone Lauria. [em. cam.]

In pretura, il processo aggiornato domani: concessa la libertà al ferito e al complice

Sviene in aula il ladro di «Paterna»

Nel tentare il furto si era spappolato una gamba

I difensori dei due imputati hanno chiesto di ricorrere al patteggiamento: 1 mese Il pm non è stato d'accordo

ALESSANDRIA. I medici avefirmato l'autorizzazione di tre ora lasciare l'ospedale per presenziare al processo in pretura che lo vede accusato di un furto, ma la gamba rimasta semimaciullata durante il fallito colpo ripreso a sanguinare, l'imputato, Antonio Scarcella, 24 anni, via Tonn 109, si è sentito mancare e prima dello scadere del tempo ha dovuto essere ricondotto al nosocomio sull'ambulanza della Croce che lo trasportato in pretura. Sarà così giudicato domattina insieme al complice, Giovanni Loiacono, 23 anni, via Gandolfi 3: devono rispondere di concorso in tentato furto aggravato danni della succursale della concessionaria Ford «Paterna» di spalto Marengo, nel capannone «La Cupola» al Cristo.

Ad entrambi il pretore Cinzia Miniotti, chiamato a processarli il rito direttissimo, ha concesso la libertà dopo aver convalidato il provvedimento dei carabinieri che l'altra notte li hanno arrestati. I difensori Rossella Monti Domenico Perrone hanno proposto il patteggiamento: un di reclusione e 100 mila lire di multa, sostituito dal pagamento rateizzato di multa di milioni 350 mila lire, per Scarcella; un mesa, 10 giorni e 50 mila lire di multa per Loiacono. Il Daloiso non ha dato consenso e stava per iniziare il dibattimento quando il mancato ladruncolo seriamente infortunatosi si è sentito male: affannosa ricerca di un medico, concilaboli fra i carabinieri della scorta e il personale della Croce rossa, quindi la decisione del magistrato di aggiornare il processo a domani.

I due avevano deciso il colpo nel magazzino, dove si trovano ricambi per veicoli e oggetti valore, approfittando del fatto che Scarcella, dipendente della concessionaria, conosce l'ubicazione dei locali. Era, però, necessario calarsi in condotto profondo dai metri e protetto da una grata ferro.

I due l'hanno sollevata, Scarcella è sceso nella botola mentre Loiacono teneva sollevato il pesante coperchio: il peso lo ha tradito, entrambi sono precipitati, con gravi conseguenze per Scarcella, colpito dalla grata alla gamba destra (frattura esposta, rischio amputazione di morte per dissanguamento). Le invocazioni d'aiuto hanno fatto scattare l'allarme.

La grata dalla quale hanno tentato di calarsi i ladri

Emma Camagna

Resti di pali, forse di mulini galleggianti: presto saranno avviati studi

Nel Tanaro un po' di Medioevo

Ma il fiume ha già ricoperto le strutture affiorate

ALESSANDRIA. Negli scorsi giorni, quando si è registrato nel fiume Tanaro il punto minimo del livello, nella zona poco distante dal ponte della Cittadella e ponte ferrovia venuti alla luce resti di pali altre probabili strutture in legno. Un avvenimento che aveva destato curiosità e interesse sia fra gli abituali frequentatori del fiume sia fra gli appassionati di storia locale.

Avuta notizia dell'affioramento di quei reperti dalla Sovrintendenza ai beni archeologi Piemonte stato deciso un sopralluogo, quando però questo è eseguito il livello del fiume si nuovamente alzato pertanto non stato più possibile effettuare quegli accertamenti che erano stati programm-.

«La Sovrintendenza - dice l'assessore comunale alla Cultura, Gianfranco Cuttica di Revigliasco - intende compiere rilevazioni fotografiche, per cerdi approfondire le informi su quei reperti. Dalla descrizione di chi ha osservato il fenomeno si deve ritenere che si tratti pali forse di una portante in legno, magari una chiatta».

Dal periodo medievale sino secolo hanno operato in città mulini galleggianti oppure situati sulle rive del Tanaro, il cui movimento macine era assicurato dalla corrente del fiume. Erano un momento importante per l'economia e la vita degli alessandrini, che negli inverni più rigidi, quando gelavano le acque del Tanaro, o quando la siccità eccessiva, la città rischiava la carestia, mancando la farina.

Tale era l'importanza mulini ad acqua che, negli scorsi secoli, deviato il corso normale del fiume stato realizzato artificialmente quello che è l'attuale alveo nel tratto cittadino del Tanaro, grosso modo dal ponte ferrovia sino agli Orti.

Per saperne più sui reperti ora sommersi dll' acqua è probabile che vengano decisi, oltre alle rilevazioni fotografiche, esami sul legname dei pali. «Successivamente - dice Cuttica di Revigliasco -, pensiamo anche di far eseguire docenti e studenti universitari studio sui mulini natanti, sulla loro e loro importanza».

Questo, ovviamente, richiederà che l'assessorato possa disporre dei fondi necessari. I reperti, se giorno dovessero venire prelevati dal fiume, potrebbero diventare materiale interessante della futura sezione archeologica del Museo civico, in quanto fanno parte dalla astoria della città.

Marchiaro

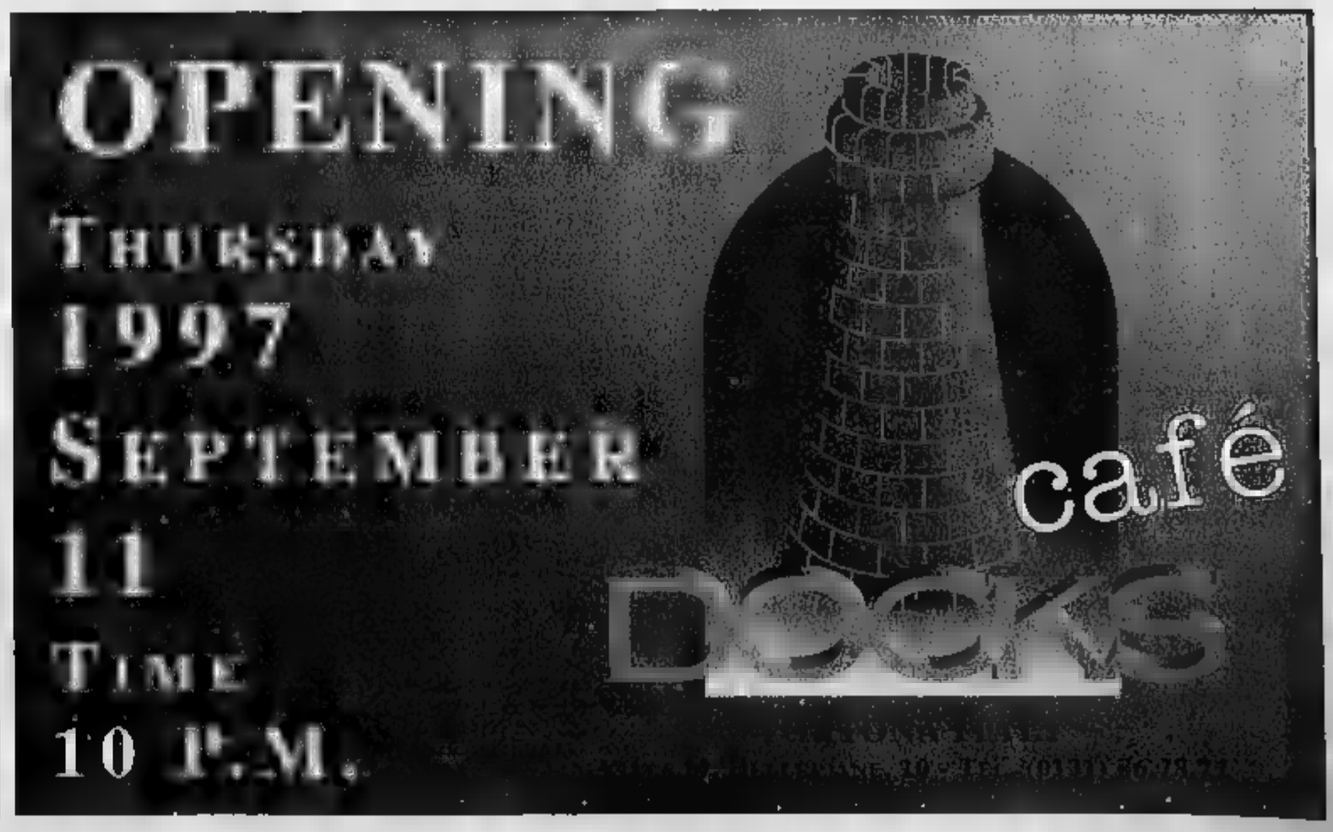

BUROCRAZIA

LO SPORTELLO DEL CITTADINO UNA RISPOSTA AI DISAGI

Un cittadino si lamenta a causa del degrado delle vie centrali di Villa del Foro, dove l'erba non è stata più tagliata; inoltre, anche il cimitero sarebbe da riordinare. Non si è risolta la triste storia di un malato che chiedeva di essere inserito nell'assistenza domiciliare. E ora minaccia di eseguire l'operazione inerente il catetere di fronte alla sede dell'Usl.

Giancarlo Borromeo, assessore ai Lavori pubblici del Comune, riferendosi alla mancanza di coordinamento tra Comune, Telecom e altre aziende quando vengono effettuati lavori stradali, rispondendo anche a una interrogazione presentata da Carlo Vergagni, spiega che il coordinamento tra i vari enti e il Comune è svolto dal personale dell'Ufficio tecnico e ha dato risultati eccellenti.

Lo sportello del cittadino è sempre aperto: chi ha disservizi da segnalare, dubbi da chiarire, lamentele da esternare, può continuare a rivolgersi alla redazione de «La Stampa», in via Cavour 5, 15100 Alessandria.

E' possibile scrivere, presentarsi di persona, telefonare ai numeri 0131/266303-266355, e anche mandare un fax allo 0131/232508. Ogni giovedì su «La Stampa» saranno pubblicati i quesiti dei lettori e le relative risposte chieste agli enti competenti.

A CURA DI Selma Chiosso e Gino Dalfrancisci

BOTTA E RISPOSTA

Lavori coordinati? «Eccellenti»

Il coordinamento tra i vari enti che operano sulle strade comunali anche per la posa e la manutenzione delle proprie reti, è svolto dal personale dell'Ufficio tecnico comunale. Tale coordinamento è in funzione da parecchio tempo ed ha dato risultati eccellenti. Se talvolta può sembrare che un intervento sia eseguito in tempi sbagliati e ci si deve far trarre in inganno poichè vi sono esigenze tecnologiche, che a volte appaiono evidenti, che obbligano a ciò (l'apertura e le chiusure di scavi, ripetutamente, è il caso tipico). Poche volte si sono riscontrati «scollamenti» nella gestione dei vari scavi che hanno portato ad effettivi lavori supplementari, ma ciò si è verificato in percentuale trascurabile sulla mole dei lavori eseguiti.

Giancarlo Borromeo
Assessore ai Lavori pubblici del Comune di Alessandria

«A Villa del Foro l'abbandono»

Scrivo a proposito del grave stato di abbandono in cui è tro-

Borromeo giudica eccellente il coordinamento per i lavori

«Erbacce a Villa del Foro»

E sui cantieri il Comune si assolve

vata buona parte delle vie del concentrico di Villa del Foro.

Siamo ormai a metà del mese di settembre e il Comune non ha ancora provveduto al taglio delle erbacce, che costeggiano via Rocca e parte di via Maestra, così dicasi del piazzale sito di fronte alla Soms; per non parlare della asfaltatura degli ultimi 100 metri di via Maestra verso via Rocca e dello stato di incuria del cimitero. Sono cose che non fanno certamente onore a chi ci amministra. Anche gli abitanti di Villa del Foro sono contribuenti alla pari degli altri cittadini e come tali pretendono di essere trattati.

Altro che efficienza, qui siamo alla totale mancata attuazione delle più elementari norme di manutenzione ordinaria.

Ettore Barletta
Alessandria

La disperazione di un malato

Per quanto riguarda la risposta dell'Usl del 21 agosto '97, sull'argomento «Nessuna richiesta dal medico curante», ho ignorato di non essere stato inserito nell'assistenza domiciliare tramite il medico curante, fino alle 17,30 del 5 agosto '97, quando mi sono recato dal medico di base il giornale e chiedere delucidazioni e ricevendo la conferma.

L'assessore Giancarlo Borromeo

Avendo telefonato alla sede dell'A.D, il dottor Ferraro, mi indicò la procedura per essere inserito nell'assistenza domiciliare, tale procedura l'avevo trasmessa al medico curante, ecco perché ero certo di essere stato inserito nell'A.D.

Non posso aver fiducia nei medici. Penso, che se avessi eseguito tutte le terapie, sarei morto intossicato. In poco più di un mese mi sono state richieste tre visite di neurologia.

La prima volta, da ricoverato, dopo aver letto la vecchia documentazione, è stata fatta la radiografia a una sola gamba (che mi duole continuamente). La seconda volta, con l'impegnativa d'urgenza del medico curante, mi si richiede di ritornare con la vecchia documentazione. Presentandomi per la terza volta dopo aver letto la documentazione, con nuovi accertamenti, mi viene prescritta una terapia. Fortunatamente ho letto l'istruzione all'interno e ho ritenuto opportuno non eseguirla.

Lesinare sull'assistenza vuole dire esasperare il paziente: soltanto grazie alla mia vecchia esperienza di sopravvivenza sono riuscito ad evitare una tragica fine, come risulta dalla lettera inviata alla direzione Usl in via Santa Caterina 30, il 2/6/95. La mia precaria situazione risulta anche dalla lettera e dall'altra documentazione spedita il 12/6/97 al Capo dello Stato Oscar Luigi Scalfaro e per conoscenza alla prefettura di Alessandria, al ministro dell'Interno e, visto che non posso fare altro, dalla mia protesta effettuata in piazza della Libertà e davanti alla prefettura il 3/6/97. Ora che le mie risorse si affievoliscono e le mie sofferenze sono sempre in aumento, non mi rimane che eseguire pubblicamente l'operazione di cateterismo, una o due volte al giorno davanti all'Usl.

Luigi Ciardulli
Litta Parodi

Ambigue risposte sulle buche stradali

G. G. automobilista alessandrino che mentre transitava con la automobile in corso Cento Cannoni «centrava» in pieno una buca che si era aperta nell'asfalto. A causa della scarsa visibilità, G.G. riusciva ad individuare l'insidia e, arrestatosi subito dopo, constatava come entrambi i copricerchi delle ruote del lato sinistro fossero irrimediabilmente danneggiati.

G.G. denunciava l'accaduto al Comune di Alessandria affinché provvedesse al risarcimento del danno. Questo perché, quest'ente è responsabile della manutenzione delle strade cittadine.

Poco tempo dopo riceveva risposta la quale veniva invitato ad interessare dell'accaduto la compagnia di assicurazione che ha in gestione questo genere di sinistri. All'assicurazione, però chiedevano: «Ha testimoni?». «No». «Allora non possiamo farci nulla».

G.G. a questo punto si rivolge all'Adiconsum - Sportello del consumatore, spiegando l'accaduto. Viene inviata una nuova comunicazione scritta al Comune. La risposta è: «Non è stato possibile provvedere alla liquidazione del danno subito... in quanto, dagli accertamenti da noi svolti, la strada dove si è verificato il fatto non presentava caratteristiche tali da costituire insidia e trabocchetto. Ciò premesso, poichè non si ravvisa responsabilità alcuna da parte del Comune di Alessandria, abbiamo respinto la richiesta di risarcimento». L'assicurazione non ha ravvisato responsabilità del Comune. E, a quanto si sostiene, non ha neppure visto le buche profonde che si trovavano in quel tratto di strada (e che tuttora permangono). Come ci si deve comportare in questi casi? Francamente viene in mente alcuna risposta logica.

L'unica cosa che appare evidente è che l'amministrazione comunale «gira» all'assicurazione i vari casi mentre quest'ultima svolge un elegante lavoro di «public relation» trovando, volta per volta, una spiegazione almeno apparentemente valida per spiegare quanto è avvenuto. Sembra inconcepibile che vengano date risposte differenti alla stessa richiesta di risarcimento, eppure è così. G.G. ha ricevuto solo risposte contraddittorie.

Perché se è vero che un'assicurazione non può certo liquidare ogni richiesta che riceve, è anche vero che non tutti gli alessandrini, e in generale tutti coloro che hanno la sventura di transitare per le strade della città, possono garantirsi la presenza di un testimone per giustificare le proprie lamentele.

Quanto al fatto che corso Cento Cannoni presenti caratteristiche tali da costituire «insidie o trabocchetti», questo lo giudichino i lettori.

[g. d.]

Denunciato

Sull'auto alla frontiera con clandestino

ALESSANDRIA. Ha detto di recarsi in Francia per fare spesa, ma nel portabagagli della sua auto gli agenti della frontiera hanno trovato un clandestino.

Il fatto è accaduto a Ventimiglia e ha avuto protagonista un cittadino marocchino di 25 anni residente ad Alessandria, sposato e in regola con il permesso di soggiorno.

L'uomo è stato fermato dagli agenti del valico autostradale mentre tentava di entrare in Italia con un'autovettura di piccola cilindrata. All'alt di polizia l'extracomunitario ha detto di non aver nulla da dichiarare, tranne qualche sacchetto della spesa, ma i poliziotti insospettiti hanno aperto il bagagliaio e da lì è sbucato il clandestino, un nordafricano in semi asfissia.

Una volta ripresosi, l'uomo ha detto di aver pagato circa un milione di lire per compiere il tragitto da Nizza all'Italia. Il «passeur» è stato denunciato in stato di libertà dalla polizia di frontiera. [Ansa]

Cerimonia il 18

Le medaglie al merito sportivo

ALESSANDRIA. Giovedì 18, galà sport al residence S. Michele. E' in programma, alle 20,15, la consegna delle medaglie al valore atletico e delle stelle al merito sportivo da parte di Coni e Panathlon club.

Fra le stelle d'oro al merito sportivo segnalata quella, alla memoria, all'indimenticato Pieri Bassano. Gli altri insigniti: Aci Alessandria, Libero Como, fiduciario provinciale rugby dall'89, e Carlo Gandini, presidente dal '77 del comitato provinciale Coni. Stelle d'argento: Aero club «Pallis» di Casale, Giulio Mascarin (motociclismo) e Mario Moccagatta (tennis). Stelle di bronzo a Pontecurone e Sale, per il calcio, e al presidente del Comitato Figc, Pietro Governa, e a Raffaele Montecucco (ciclismo) e Pio Olivieri (tennistavolo).

Medaglie al valore atletico d'argento per Sergio Guaschino (bocce) e di bronzo a Franco Berni (rugby), Salvatore Caci (tennistavolo), Massimo Carrera (calcio) e Luciano Malovini (tiro con l'arco). [r. g.]

Iniziativa Ascom

A convegno sugli studi di settore

«Studi di settore: i questionari e le altre novità fiscali». Sono i temi in discussione alle 21 al residence San Michele, dove è in programma un convegno organizzato dall'Ascom. E' un momento di studio e approfondimento riservato a commercianti e imprenditori della città e a chi intende conoscere nei dettagli le più recenti disposizioni legislative, in particolare l'operazione ministeriale nota «studi di settore».

Con essa l'amministrazione finanziaria intende individuare la reale produttività delle singole attività di quasi tutte le categorie commerciali, artigianali e professionali: per fare ciò sono stati diffusi questionari distinti per settore di attività che i destinatari dovranno restituire con l'indicazione dei dati contabili e extra contabili.

Le varie norme saranno illustrate dal dottor Giovanni Fiore, direttore della Re.Fi. di Trento, società di formazione e informazione in ambito tributario e legale. [e. c.]

Intanto nella Lega Nord cambia il segretario: è Dario Pavanello

Sindaco, Berlusconi arbitro

Ora si attende il nome del candidato

ALESSANDRIA. Manca poco più di due mesi alle elezioni per il rinnovo di sindaco e Consiglio comunale. I partiti stanno preparandosi, ma mentre la Lega Nord, dove la conferma di Francesca Calvo è certa, non ha problemi, sia il centrosinistra sia il centrodestra hanno più di una difficoltà da superare.

Pavanello segretario. I leghisti, tranquilli sul lato candidature, pensano a rinforzarsi, in questo senso va probabilmente letta l'elezione a segretario cittadino di Dario Pavanello, quattro anni a fianco della giunta Calvo. Le elezioni si sono svolte l'altra sera, due le candidature: il segretario uscente Maurizio Grassano e Pavanello. Ha vinto, con una notevole percentuale, il secondo: evidentemente si pensa possa dare maggior carica al movimento impegnato nella campagna elettorale.

Il ppi manda a dire. Mentre il pds è nell'occhio del ciclone per il candidato da proporre al centrosinistra dopo i tanti - a Adriano Boselli - si attendono da giorni le decisioni -, il segretario provinciale del ppi Giancarlo Cattaneo manda a dire che «nell'attuale fase politica cittadina solo una candidatura a sindaco espressione della società civile, esterna a una logica di partito, può rappresentare un punto di convergenza di tutte le forze del centro sinistra. Questo non per sfiducia verso i partiti, ma perché il candidato sindaco deve saper suscitare speranze ed entusiasmi in tutti i cittadini, anche in coloro che non si riconoscono in uno stretto nei diversi partiti della coalizione».

L'assessore Dario Pavanello

Cattaneo ribadisce che «il pds, maggior forza della coalizione, deve individuare la persona agli alessandrini si aspettano, una persona capace di promuovere il rilancio di Alessandria».

La parola a Berlusconi. Nella notte l'onorevole Franco Stradella, che non aveva preso in considerazione l'invito a candidarsi come sindaco perché non c'era unanimità in Forza Italia, ha incontrato a Roma Silvio Berlusconi. Non si conosce ancora l'esito dell'incontro, dovrebbe comunque essere servito a far chiarezza agli «azzurri» e pertanto si attende chi sceglieranno candidato sindaco da proporre agli alleati del centrodestra, i quali dovranno poi decidere se accettarlo o meno. [fra. mar.]

DA NON PERDERE

Escursione Cai

in Valgrisenche

Centro comunale di cultura di Valenza, in collaborazione con il Cai, organizza per domenica un'escursione al Lac du Fond, in Valgrisenche Alta (via numero 2). Le iscrizioni si ricevono fino a domani sede del Cai, in via Magenta, 12, telefono 0131/945633. [r. c.]

Demolizione

Francesi ad Alluvioni

Domani, sabato, e domenica una delegazione di Vianne (cittadina della Francia) sarà in visita ad Alluvioni Cambiò, in occasione di un prossimo gemellaggio. [e. pir.]

Parole positive

Un seminario intensivo

«Ama te stesso, guarisci la tua vita» è il titolo di una conferenza aperta a tutti sul pensiero positivo, che si terrà venerdì 26 settembre all'auditorium Centro giovani in via Goltieri 20 ad Asti. In programma c'è un seminario intensivo che si terrà sabato 5 e domenica 6 ottobre, con l'insegnante Daniele Giorcelli. Per informazioni telefonare dopo le 20 allo 0141/274465, oppure allo 0338/8282135. [a. m.]

AL GIORNALE

«Nucleare e rifiuti problemi insolubili»

Non prendo per buona neppure una parola di Fabbricazioni nucleari di Bosco Marengo, produttrice di combustibile per le centrali atomiche. E' vent'anni che l'Enea mi [illegible] ma poi è costretta ad ammettere tutto: dopo la nostra segnalazione alla magistratura, si è ammessa la presenza di plutonio negata per vent'anni malgrado le testimonianze di Legambiente e dell'Università di Roma. Ha rassicurato: è trattato solo (solo?!) di 10,800 chilogrammi di ossidi misti di uranio e plutonio, di cui non è rimasto neppure un chilo a Bosco.

E chi lo garantisce? Chi ha identificato l'effettivo contenuto dei bidoni che infusterebbero «solo» 113.749 kg di uranio? O dei 2471 fusti di rifiuti solidi radioattivi supercompattati e cementati in 611 maxi bidoni? Lo garantiscono le indagini avviate dai magistrati? O le ispezioni di carabinieri del ministero dell'Ambiente? No. Noi dobbiamo stare sulla parola di una azienda che negava sviste alte come montagne: una montagna di trasporti pericolosi di materiali nucleari dal '73 al '95 in 544.058 kg. O una montagna di oltre 112.000 kg di uranio stoccato, di cui un terzo arricchito, partite in forma solubile. Noi non ci siamo stati al gioco di Fabbricazioni nucleari.

Con noi, in lotta, sei comitati spontanei e otto sindaci della Fraschetta: 200.000 abitanti in una mega area industriale ad alto rischio chimico e nucleare col primato nazionale per morti di cancro. C'è stata invece la Provincia che ha approvato con riserva un progetto di impianto di rifiuti industriali. Non c'è stata - finora - la Regione, che sta ora esaminando - per il parere ad Anpa e ministeri...

Solo tonnellate, l'uranio vendibile, prendendo la via Usa. L'esame dei due progetti rifiuti e nucleare va [illegible] perché inscindibili: la Provincia deve ritirare la delibera, ovvero la Regione deve avocarla a sé.

Lino Balza
Medicina democratica
Movimento per la salute
Alessandria

NUMERI UTILI

GUARDIA MEDICA

Alessandria: 265.000; **Acqui:** 57.775; **Casale:** 434.111; **Castelnuovo B.:** 270.027; **Castelnuovo S.:** 856.783; [illegible] 943.423; **Felizzano:** 791.616/7; **Givi:** 642.551; **Novi:** 33.21; **Ovada:** 81.777; **S. Sebastiano C.:** 786.209; **Serravalle S.:** 636.129; **Tortona:** 86 51; **Valenza:** 959.111.

AUTOAMBULANZE

Alessandria: Croce [illegible] 252.242; Croce Verde 252.255.
Acqui T.: Croce [illegible] 322.300, Croce Bianca 323.333.
Arquata S.: Croce Verde [illegible].
Bassignana: Avis 926.641.
Borgo S. Martino: Cri [illegible].
Bosco Marengo: Assp 270.027.
Cabella L.: Croce Rossa 67.300.
Casalnoi: Croce Rossa 714.433.
Casale M.to: Croce Rossa 452.256; Croce Verde 453.310; [illegible] 781.010
Castellazzo B.: Assp 270.027.
Castelnuovo S.: Croce Rossa 823.535.
Carrosa: Croce Rossa 946.030.
Felizzano: Croce Verde 791.616/7.
Givi: Croce Rossa 642.283.
Murisengo: Croce Verde 993.677.
Novi L.: Croce Rossa 20.20.
Ovada: Croce Verde 80.420.
Pontestura: Croce Rossa 488.888.
Ponzano: Croce Rossa 927.317
Ponzone: Croce Rossa 322.300.
S. Salvatore: Croce Rossa 233.050.
S. Sebastiano C.: Cri 786.698.
Serravalle S.: Croce Rossa 85.178.
Tortona: Croce Rossa [illegible].
Valenza: Avis 924.060.
Vignale: Croce Rossa 933.340.
Vignole: Croce Rossa 67.300.
Villalvernia: Croce Verde 0337-248202.
Voghera: [illegible] Rossa [illegible]

FARMACIE DI TURNO

Ad **Alessandria** è di turno, dalle 9 di oggi alle 9 di domani, la farmacia Sacchi, c. Acqui 88 (342.703). Dalle 12,30 alle 15,30 e dalle 21,30 alle 9 del giorno successivo svolge il servizio a serrande abbassate per farmaci e consigno su prescrizione medica urgente, diritto di chiamata. Negli altri comuni le farmacie di turno svolgono anche servizio di reperibilità, dietro la presentazione di ricette mediche urgenti.
Acqui: Centrale, c. Italia 13 (322.663).
Casale: Freddi, v. Roma 170 (452.140).
Novi: Cristeni, v. IV Novembre 13 (23.21)
Ovada: Gardelli, c. Saracco 303 (80.224).
Tortona: Comunale 2, str. Viguzzolo 2 (861.264).
Valenza: Bellingeri, c. Garibaldi 86 (943.356).

PRONTO SOCCORSO

[illegible] 208.537 e, Infantile, 207.224; **Acqui:** 777.211; [illegible]; **Novi:** 322.211; **Ovada:** 82.61; [illegible] 885.227; [illegible] 959.111.

STATO CIVILE

NATI. Ginetta [illegible] e Chiara Torazza.
MORTI. [illegible] Meneguz, di 82 anni; Dirce Rutto Lupano, di 77; Letizia Caprioglio, di 86; Giovanni Doretto, di 61; Gabriele Lunati, di 98; Alda Accornero, di 77; Teralila Fava di 100; Giuliano Zoso, di 67; Elvira Luparia, di 88. [s. m.]

ATTIVITA' AMMINISTRATIVA

I genitori sono in possesso di buoni pasto dello scorso anno lastico possono richiedere il rimborso uffici della Pubblica Istruzione del Comune di [illegible] o richiedere timbratura buoni stessi. La sostituzione è obbligatoria per i ragazzi che nell'anno in corso cambieranno ordine scuola. Per informazioni rivolgersi agli uffici della Pubblica istruzione piazza della Libertà 1 oppure telefonare allo 0131/202319. [r. g.]
Il Collegio Nuovo di [illegible] bandisce un [illegible] per 8 posti gratuiti e 14 semigratuiti per le studentesse si iscriveranno all'Università avendo superato l'esame [illegible] punteggio minimo di 45/60. Il concorso consta di una prova scritta e due orali. Inizia il 16 settembre. Per informazioni rivolgersi alla segreteria in via Abbiategrasso 404 a Pavia o telefonare allo: 0382/5471. [s. m.]

CITTA' DI CASALE MONFERRATO
Via [illegible] 10
15033 CASALE MONFERRATO (AL)
tel. 0142/444411 - telefax 0142/444312
Estratto avviso asta pubblica per cessione farmacia comunale
Il giorno 1° ottobre 1997 alle ore 10,00 presso la sede Municipale avrà luogo asta pubblica ad unico e definitivo incanto, con il metodo di cui agli artt. 73 lett. c) e 76 R.D. 827/24, per la cessione della farmacia comunale Porta Milano.
Prezzo a base d'asta: L. 2.602.650.000.
Aumento minimo: Lire [illegible] o multipli di Lire 50.000.000.
Le offerte dovranno pervenire a questo Comune entro e non oltre le ore 10,00 del giorno settembre 1997.
Per le condizioni di gara si fa riferimento all'avviso d'asta integrale pubblicato all'Albo Pretorio del Comune in data 4 settembre.
Monferrato, li 4 settembre 1997.
IL DIRIGENTE

L'ABBONAMENTO. Il migliore amico di chi legge La Stampa. LA STAMPA

COMUNE DI VALENZA
ESTRATTO AVVISO DI GARA AI SENSI DELLA DIRETTIVA CEE 92/50 E DD.LGSS. 358/92 E 157/95
Questa Amministrazione indice licitazione privata per il servizio di pulizia dei locali dei plessi scolastici per il periodo 1/1/1998 - 31/12/2000.
Il valore presunto dell'appalto è fissato in L. 900.000.000.=, esclusa I.V.A.. La licitazione è soggetta alla normativa 92/50/CEE del 18.6.92, art. 36, comma 1, lett. a), e del DD.Lgss. 24/7/93, n. 358, art. 16, comma 1, lett. b), e 17/3/1995, n. 157, art. 23, comma 1, lettera a).
Le domande, in carta legale e redatte secondo le modalità indicate nel Bando Integrale, dovranno essere inviate all'Ufficio Protocollo del Comune - via Pallizzari, 2 - 15048 VALENZA entro il 14.10.1997.
Il Bando integrale, trasmesso in data 08.09.1997 all'Ufficio Pubblicazioni CEE, è depositato con il Capitolato d'oneri presso l'Ufficio Contratti del Comune - Tel. 0131/949234 - Fax 0131/945696.
Le domande di invito non vincolano la stazione appaltante.
Valenza, li 08.09.1997
IL SINDACO
(G. Tosetti)
IL VICE SEGRETARIO GEN.LE
(F. Cassola)

Tecnici della Coldiretti all'opera per agevolare gli agricoltori nella raccolta

Una vendemmia «guidata»

Campionature nei vigneti di tutte le zone

VIGNALE. Sono ormai diversi anni che nel periodo della vendemmia i tecnici della Coldiretti compiono una serie di rilievi sulle uve allo scopo di indicare ai viticoltori il momento più opportuno per procedere alla raccolta. Solo dal '96, però, questo intervento ha assunto connotazioni più specifiche ed è inserito in un più ampio progetto.

Se ne è parlato ieri all'azienda agricola «Colonna» in frazione San Lorenzo di Vignale in un incontro voluto dall'associazione provinciale Gruppi coltivatori sviluppo di Alessandria in collaborazione con l'assessorato provinciale all'Agricoltura.

«Nel '96, con l'aiuto della Provincia è preso avvio lo studio sulle epoche di maturazione delle uve nelle differenti zone viticole. Il progetto si pone come obiettivo la campionatura dei vigneti in condizioni strutturali equivalenti (vitigno, età, esposizione), appartenenti a sottozone differenti» hanno detto Bartolomeo Masino, presidente della Coldiretti, e i tecnici Alberto Pansecchi e Valerio Scarrone.

Molteplici i vantaggi per viticoltori e viticoltura. Fra gli altri, un più alto livello qualitativo della trasformazione dall'uva in vino; la programmazione dei futuri investimenti; il possesso di corrette indicazioni sulla valutazione delle epoche vendemmiali; la creazione di una scala di valutazione delle diverse annate.

Da tempo in vendemmia nelle campagne della provincia. Sotto, il presidente della Coldiretti, Bartolomeo Masino

Sarà comunque indispensabile un'altra indagine il prossimo anno

Si annulleranno i fenomeni di concorrenza fra vini diversi

L'indagine mira a annullare fenomeni di concorrenza fra i diversi vini che per le loro diverse caratteristiche possono trovare nuovi stimoli per lo sviluppo viticolo ed enologico e nuove collocazioni di mercato. E', questo, un importante aspetto, sottolineato anche dall'assessore provinciale Paolo Filippi, intervenuto nel dibattito condotto da Paolo Massobrio. C'è l'impegno da parte dell'ente pubblico, ha detto, di utilizzare gli ottimi vini alessandrini per promozioni nel '98.

Quest'anno l'indagine della Coldiretti si sta dimostrando particolarmente difficile per l'andamento climatico, perché caldo e siccità hanno fatto maturare precocemente le uve: per avere risultati sicuri, hanno detto i tecnici e il direttore Eugenio Torchio, occorre procedere a una terza indagine il prossimo anno. Nel '96 i vitigni «indagati» nelle differenti sottozone sono stati: dolcetto (Acquese e Ovadese), barbera (Casalese, Acquese, Ovadese), cortese (Gaviese, Casalese, Tortonese), grignolino casalese.

Nell'incontro di ieri si è anche parlato della vendemmia iniziata e prossima a prendere il via: tutti ottimisti, specie se permangono le attuali condizioni atmosferiche. E' in corso la raccolta del moscato, il toccherà alle uve rosse, mentre per il barbera si potrà attendere ancora qualche giorno.

L'azienda «Colonna» ha presentato i propri vini; formaggi, salumi e grappe sono stati proposti dall'azienda «La Briata» di Casale Popolo, dalla «Giovanni Daffara e figli» di Occimiano e dalle distillerie «Mazzetti» di Altavilla. **(em. cam.)**

Novi, il sindacato chiede la riammissione nei reparti

Tre denunce contro l'Ilva per i 72 operai sospesi

NOVI. All'Ilva sono in arrivo altre denunce contro Emilio Riva. Le formalizzeranno in queste ore i delegati di Fim, Fiom e Uilm, che hanno l'azione legale sperano di ottenere il reintegro in azienda dei 72 cassintegrati e il pagamento delle spettanze arretrate agli stessi lavoratori «sospesi a zero ore» nel luglio '96 e agli addetti avviati al prepensionamento a fine gennaio '97.

«Abbiamo cercato in tutti i modi il dialogo con la dirigenza - sottolineano i sindacalisti -. Dopo la mancata concessione della "cassa" da parte del governo, si ipotizzava il rientro automatico in attività del personale sospeso. Invece, la proprietà non ne ha mai voluto sapere e si è sempre sottratta al confronto e alla discussione con la controparte. Così, abbiamo deciso di rivolgerci al giudice per far valere ai lavoratori quanto è nel loro diritto».

Per Fim, Fiom e Uilm, «la riammissione dei 72 nei reparti è inevitabile. Poiché non c'è stata poi integrazione, Riva non può avvalersi del licenziamento collettivo, vietato per legge. E' stata poi irregolare la sospensione per un tempo (o per pochi mesi, nel caso dei prepensionati; ndr): a questi dipendenti, dovranno essere corrisposti gli stipendi arretrati».

L'azienda non commenta.

Intanto, continua a far discutere la sentenza del pretore Anna Maria Oddone sulla vertenza Ilva-Seco-Inps. Claudio Nardini, Fiom-Cgil, evidenzia che «se da un lato conforta che sia stato imposto all'istituto di previdenza il ripristino della mobilità agli ex addetti Seco rimasti senza lavoro, preoccupa invece la pronuncia del giudice in merito all'intermediazione di mano d'opera nelle acciaierie».

Nella lunga motivazione alla sentenza, si legge infatti che «la Seco si è assunta il rischio d'impresa nei reparti dell'Ilva». Per il pretore, «la ditta d'appalto erano alle esclusive dipendenze dei responsabili e dei capicantiere Seco. Nel reparto spedizioni, potevano inoltre accedere solo operai dell'azienda bergamasca». Ancora: non ci sono prove che la Seco operasse all'imballo come «imprenditore apparente», anzi era la società appaltatrice a fornire il materiale di consumo (reggette metalliche, suggelli e vari), mentre l'Ilva concedeva in comodato alla Seco i carroponti e altri mezzi.

In pratica, il giudice ha smontato gran parte delle tesi di Fim, Fiom e Uilm. «Tutto ciò è poco incoraggiante, in vista della causa sull'interposizione di mano d'opera, fissata per il 9 ottobre - conclude Nardini -. In passato, le vertenze su questa delicata materia si sono sempre concluse a favore del sindacato, ora si crea un pericoloso precedente».

Massimo Delfino

Caso Morteo

La «ricetta» di Sartori

POZZOLO. In una lettera inviata nelle scorse settimane, l'imprenditore veneto Mario Sartori ha informato i tre commissari straordinari che gestiscono Morteo del perché non intende partecipare all'asta pubblica poi andata deserta e di quali erano comunque le sue intenzioni nei riguardi dell'azienda. Ha formulato in pratica la sua «ricetta» per salvare e poi rilanciare l'intero gruppo Morteo.

Proposta che prevede: ristrutturazione e organizzazione dei reparti portanti dell'azienda (commerciale, tecnologico e prodotto e altri) e della quasi totalità degli edifici; ristrutturazione e sostituzione della quasi totalità degli impianti tecnologici fissi e del sistema di sicurezza; ristrutturazione di alcuni impianti produttivi esistenti e sostituzione di molti altri; acquisizione di nuovi impianti per la realizzazione aggiornata di prodotti già esistenti e nuovi. C'è poi l'impegno di mantenere in organico il personale in forza alla data dell'acquisizione. **(m. pu.)**

Primi risultati dei controlli del Comune: 126 evasori totali

Tassa rifiuti, non in regola 1300 contribuenti valenzani

VALENZA. Centoventisei evasori totali, più di mille parziali: sono i primi risultati della lotta all'evasione fiscale scatenata dal Comune di Valenza. «E' un termine che non mi piace - puntualizza l'assessore al Bilancio, Dario Lenti -, preferisco definirla un'operazione di giustizia contributiva in nome di quella imposizione fiscale che tutte le amministrazioni devono perseguire». I dati si riferiscono alla tassa per lo smaltimento dei rifiuti solidi urbani, che è stata oggetto del primo controllo da parte di una ditta specializzata, la Cogest.

«Sono stati circa 1600 dei 12 mila contribuenti - spiega Lorenzo Barbin, ragioniere capo del Comune - e la maggiorazione imposta recuperabile si riferisce per circa il 23 per cento all'evasione totale dei tributo». Suddividendoli per fascia, si tra gli evasori parziali, 111 soggetti sino a 10 mila lire, 371 sino a 50 mila, sino a 100 mila, 175 sino a 200 mila, sino a 300 mila, 58 sino a 400 mila, 40 sino a 500 mila e 194 oltre 500 mila. Nel complesso si tratta di 1238 contribuenti, che hanno un'imposta di circa 250 milioni.

Gli accertamenti ora proseguono in merito all'Iciap all'Ici e alla Tosap

Tra gli evasori totali, quelli cioè che neppure iscritti all'elenco di questo tributo, il soggetto nella fascia sino a 50 mila, il in quella sino a mila, 12 in quella sino a mila, 10 in quella sino a 400 mila, 7 in quella sino a 500 mila e in quella oltre 500 mila. Qui, la tassa pagata supera i milioni.

«In questi giorni - aggiunge l'assessore - partono gli avvisi di accertamento diretti a ciascun contribuibuente il quadro completo dei nuovi riaccertamenti, compiuti mezzi sofisticati, di assoluta precisione. Il cittadino può comunque contestare le misurazioni rivolgendosi ai nostri uffici». Al termine del contenzioso aperto su questa tassa, il contribuente può firmare un accordo che gli consentirà di ottenere una riduzione del 30 per cento sulle sanzioni. Da questa base partiranno anche le operazioni di verifica per Ici, Iciap e Tosap, i cui controlli terminati entro l'anno.

«Formeremo un catasto dati, che offrirà interessanti opportunità - assicura il sindaco, Germano Tosetti -, tra le altre, la possibilità di diminuire l'aliquota delle imposte, perché se tutti contribuiscono a raggiungere il totale prefissato, ci saranno benefici per i singoli, che pagheranno di meno. Una possibilità che deve spingere il cittadino a collaborare con l'amministrazione, per creare una società veramente invidiabile».

Rodolfo Castellaro

Criminalità e immigrati: appello del sindaco dopo la rapina con stupro

Tortona resta in allarme

«Ma la città deve dare prova di pace»

TORTONA. Non ci sono novità nelle indagini sulla rapina (con lo stupro di una pensionata) di cui sono rimasti vittima 4 anziani, fra cui un ultracentenario. I carabinieri seguono ogni pista e agiscono in contatto con i colleghi di altre zone, ma, finora, senza risultati positivi.

Il fatto criminoso ha comunque scosso la città e Mauro Sala, capogruppo del cdu in Comune, ha indirizzato al sindaco Marco Balossino una lettera in cui chiede delucidazioni sulla criminalità nel territorio e affermando che «la popolazione è invasa da comprensibili paure per possibili escalation di una determinata criminalità collegata con la presenza sempre più massiccia a Tortona di extracomunitari e albanesi».

Il sindaco ha risposto a tambur battente. Espressa solidarietà alle vittime, aggiunge: «Si ipotizza che il fatto sia da attribuire a immigrati: non lo so, ma non credo che questi episodi resteranno isolati e credo che questo clima di preoccupazione sia destinato a risolversi presto.

Il sindaco Marco Balossino

Anche perché ritengo che la tutela dell'ordine pubblico non possa essere comunque sufficiente e che la violenza non sia la risposta da dare».

Balossino afferma che occorre affrontare il problema della crescita culturale, sociale ed economica dei Paesi del Terzo mondo, se si vuole affrontare alla radice il problema, «o sempre più mèta della migrazione di disperati, da cui possiamo attenderci il rispetto delle più elementari regole di convivenza. Non si può infatti seriamente pensare che l'impegno delle forze dell'ordine - che è totale, eroico e silenzioso - possa risolvere questa tragedia epocale».

Dopo ribadito che occorre vincere la naturale ritrosia a occuparsi di queste forme di estrema indigenza morale e materiale, Balossino chiede ai tortonesi, per gli stranieri che sono qui, di aprire la coscienza e di parlare con loro: «Non sarà facile, ma non c'è altro modo. E' una pace, che costerà cara; molti di noi saranno segnati da dolore e da violenza; chi è investito di responsabilità può farsene carico, e non deve fingere di poter risolvere il problema con le armi, le prigioni, le espulsioni». Occorre più - dice il sindaco -: «La più grande prova di solidarietà che in grado di sopportare». **(e. p.)**

IN BREVE

Casale

Incendio in un faggeto domato nel pomeriggio

Un incendio di sterpaglie, sviluppatosi nel pomeriggio a Cosola, si è propagato a un faggeto: guardie forestali e vigili del fuoco di Novi hanno domato le fiamme. **(m. d.)**

Novi

«Pietrine», legale degli insegnanti?

Gli insegnanti delle «Pietrine» potrebbero avviare un'azione legale contro gli amministratori del liceo di Novi. In discussione licenziamento e trattamento economico. **(m. d.)**

Arquata

Cementificio: lavoratori domani in assemblea

I lavoratori dell'Arquata cementi si riuniscono domani in assemblea: partecipano anche rappresentanti nazionali del sindacato. **(m. pu.)**

Tortona

In Comune si discute società «Alexala»

Il Consiglio comunale di Tortona è convocato domani, alla 20,30. All'ordine del giorno, il bilancio di previsione e la società «Alexala». **(e. p.)**

IL CASO

VIE CAPITALI PER UN'ALTA VELOCITA'

Anche gli assessori ai Trasporti di Regione e Piemonte favorevoli al progetto per la Milano-Genova

Supertreno, sì di Palenzona alla nuova linea

A Fraconalto e Voltaggio prosegue lo scavo dei tunnel esplorativi

VOLTAGGIO SUPERTRENO Milano-Genova, treno ad alta capacità, terzo valico: tre modi diversi per definire una nuova linea ferroviaria la cui realizzazione pare ormai solo questione di tempo. Certo, occorreranno anni ma il progetto ha già ottenuto il consenso di amministratori delle Regioni e delle Province della tratta. E' stata dalla presentazione avvenuta ieri dei lavori in corso a Voltaggio, Fraconalto e Paveto di Mignanego per acquisire le conoscenze tecniche sulle rocce interessate dall'eventuale futuro scavo della galleria Flavia, detta di valico (oltre 16 Km).

Un consenso espresso chiaramente dal vicepresidente della Regione Liguria e assessore ai Trasporti, Graziano Mazzarello, dal collega della Regione Piemonte, Antonino Masaracchio, e dal presidente della Provincia di Alessandria, Fabrizio Palenzona. Dice Mazzarello: «Il ministro Burlando ha dichiarato che la conferenza dei servizi sulla tratta Milano-Genova comincerà a fine '97 o inizio '98. C'è inoltre un accordo programmatico fra Regioni Piemonte e Liguria sulla realizzazione di una nuova linea. Continueremo a discutere del tracciato nell'ambito della conferenza».

Gli amministratori regionali e provinciali al sopralluogo a Voltaggio. A destra, il cunicolo esplorativo Val Lemme

«Finora l'unica certezza dal progetto esecutivo, quale c'è il pieno consenso degli enti pubblici - dice l'ingegner Mario Nicolini, direttore del Cociv, il Consorzio di imprese incaricato della progettazione e realizzazione della linea ad Alta velocità -, la galleria di valico, in previsione della quale stiamo effettuando l'esecuzione di tre cunicoli esplorativi (appunto a Voltaggio, Fraconalto e Paveto) e non di fori pilota, come è stato detto erroneamente, che poi eventualmente fungeranno da via di fuga della galleria».

Palenzona ha poi ribadito la necessità di arrivare alla costruzione di un terzo valico per le merci, dotato dei necessari snodi intermodali di collegamento con le altre infrastrutture ferroviarie. «Siamo già in ritardo di 10 anni - dice - qualcuno sostiene di più. Le autostrade, le infrastrutture rappresentano la ricchezza in termini di possibile sviluppo economico. Il terzo valico è indispensabile per favorire, a vantaggio dell'Alessandrino, lo sviluppo del trasporto merci verso il porto di Genova e il Sud Europa».

Massimo Putzu

Proteste degli abitanti

«Alla Lomellina i lavori stradali sono in ritardo»

NOVI LIGURE. «La Provincia ha approvato qualche mese fa la delibera per i lavori di consolidamento delle protezioni lungo la "Lomellina", ma l'intervento non è stato avviato. Non vorremmo trascorrere un altro inverno con l'incubo di frane e smottamenti». Protestano gli abitanti di strada Gavi.

A un mese e mezzo di distanza dal cedimento della «montagnola» che costeggia la carreggiata (nel gennaio '96 metri cubi di terriccio si riversarono sulla sede stradale), tarda l'opera di ripristino dello stato dei luoghi. Si pensava che gli amministratori perfezionassero l'appalto all'inizio dell'estate e che i lavori potessero cominciare tra luglio e agosto - dice la gente -. Invece, finora, nulla è stato fatto: purtroppo, s'avvicina l'autunno e temiamo che le prime piogge provochino altri guai e nuove interruzioni alla circolazione sulla provinciale per Gavi». **(m. d.)**

CARROSIO

Gioca la prima squadra

Oggi alle 16 c'è il Genoa in amichevole

CARROSIO. Per la terza volta in poco più di due anni la prima squadra del Genoa fa visita alla Val Lemme. I grifoni di mister Salvemini oggi, alle 16, giocano in amichevole a Carrosio, nel campo sportivo comunale, contro la formazione locale, che milita in Prima categoria.

I rossoblù quando erano allenati da Radice incontrato lo stesso Carrosio e la Gavi. Quello odierno è quindi un ritorno in una dove la presenza di liguri è forte, un tributo da parte del Genoa a un'area in cui i tifosi genoani sono numerosi.

C'è per vedere all'opera i propri beniamini e sincerarsi delle loro condizioni psicofisiche dopo un avvio di campionato assai deludente.

La partita di oggi si gioca anche in virtù del legame tra il presidente Spinelli e monsignor Emanuele Lavrero, parroco di Carrosio. **(m. pu.)**

Da domani, tre giorni di manifestazioni nel capoluogo e nelle frazioni

Camino in festa fra storia e arte

Si potrà anche visitare l'antico monastero

CAMINO. «Il Monferrato è vivo»: è lo slogan della rassegna che si svolge a Camino per il secondo anno consecutivo, [illegible] fe[illegible] all'insegna della storia, dell'arte, della musica in uno dei paesi più suggestivi della terra monferrina.

Il programma, preparato dal Comune [illegible] dalla Pro loco, oltre che dalle associazioni Arci Brusaschetto, G.F. Castel San Pietro, Bocciofila Isolengo, [illegible] trocinio di Provincia e Cassa di Risparmio di Torino, è articolato [illegible] tre giorni da domani [illegible] domenica 14 settembre. Tutto il paese [illegible] in festa, dal capoluogo alle cinque frazioni: Brusaschetto, Castel San Pietro, Isolengo, Piazzano e Rocca delle Donne. Il primo appuntamento è previsto nella più piccola delle frazioni: quella di Piazzano, patria del poeta «Mansur», religioso e avventuriero che nel Settecento conquistò [illegible] Caucaso e venne poi sconfitto dalla grande Caterina. Si celebra qui la commemorazione a 200 anni dalla [illegible] morte. Alle 21 alla casina Raiteri sarà ricordato [illegible] una conferenza tenuta da Lino Denti, [illegible] sindaco. Alle 22, segue il concerto del gruppo «La Moresca», nell'ambito della rassegna itinerante «Folkermesse», che propone musiche popolari italiane.

Sabato il cartellone [illegible] sposta alla frazione di Rocca delle Donne, dove, i proprietari dell'antichissimo monastero, per la prima volta, alle 14,30 apriranno le porte al pubblico per delle visite. Alle 16,30, poi, il professor Cassetti, direttore dell'Archivio di Stato di Vercelli, presenterà una «storia narrata e teatrata» sul tema «1167-1967: Il monastero di Rocca da tempio pagano e dimora dei Rosso». Alle 18, nella stessa suggestiva cornice storica [illegible] esibirà il mangiafuoco, anticipazione di «Incantastrada» in programma domenica pomeriggio nel capoluogo.

Qui, in piazza Mazzini, nel cortile della Pro loco e davanti alla Fontana dei 100 Comuni si esibiranno ballerini, maghi, prestigiatori, mimi, musicanti: Separè, Magico Teatro, Filarmonica di San Mauro, Bobo [illegible] Charlie, Tip [illegible] Tap.

Ci [illegible] anche le bancarelle della quindicesima festa dell'uva [illegible] [illegible] seconda mostra mercato «Vivi il Monferrato» [illegible] artigianato, prodotti tipici [illegible] curiosità. Si possono visitare alcune mostre: «Nel baule della nonna» con lavori artistici femminili e altre dedicate al Parco del Po [illegible] al Parco di Crea.

Il castello dei marchesi a Camino: durante [illegible] festa il parco sarà aperto per una rievocazione storica e si potrà visitare

Una rievocazione storica

Nel parco del castello rivive la seduta del consiglio dei saggi

CAMINO. Il paese [illegible] dominato dall'antico castello [illegible] marchesi, costruito intorno all'anno 1010 per scopi difensivi e ampliato fino al 1400. Attualmente [illegible] appartiene a privati. E' ben conservato e visitabile [illegible] [illegible] puntamento. In occasione della seconda edizione della rassegna «Vivi il Monferrato» il parco del castello [illegible] aperto per ospitare [illegible] rievocazione storica.

La manifestazione è stata curata dallo storico casalese Gabriele Serrafero, medico per mestiere, scrittore per passione, autore di numerosi testi, tra cui anche quelli dedicati al paese di Camino, dove si è ritirato dopo aver concluso la professione.

L'appuntamento è alle 10,30. Alcuni figuranti indosseranno abiti antichi che ricordano [illegible] 1200 quando nel parco, sotto un grande albero plurisecolare si riuniva il consiglio dei saggi. Il segretario, che si chiamava «clavario», nominava i consiglieri incaricati di stimare il prezzo delle uve, del grano e altri a cui era demandato il compito di occuparsi della manutenzione delle strade.

Durante la rievocazione, ci saranno alcuni intervalli musicali affidati al duo composto da Alessandra Masoero, [illegible] flauto, [illegible] Giampaolo Lo Presti, alla chitarra. Durante la mattinata si potrà visitare liberamente la parte alta del parco.

Al termine ci sarà una cerimonia [illegible] ringraziamento per alcuni caminesi benemeriti, ai quali saranno consegnati attestati di riconoscenza per l'impegno e l'attività svolta [illegible] favore di Camino.

Nella giornata di domenica, il paese sarà in parte chiuso al traffico. Il sindaco ha anche [illegible] un'ordinanza nella quale [illegible] prevista la regolamentazione dei parcheggi lungo le strade di ingresso al Comune [illegible] sulla strada provinciale Trino-Pontestura. Transenne, poi, [illegible] ranno collocate in piazza Mar[illegible] dove si svolgerà una parte dello spettacolo «Incantastrada». Nei ristoranti del «Centro», del «Peso», della «Rocca» e «Monti» [illegible] Isolengo [illegible] proposti menù tipici. La Pro loco invece distribuirà la tipica «csenta [illegible] noci» preparata secondo la ricetta tradizionale e inoltre si potranno assaporare [illegible] e vini locali. Infine, oltre al castello e all'antico monastero di Rocca delle Donne, si possono visitare la chiesa di San Gottardo e la [illegible] natale del poeta Mansur.

Comune di Camino
Prov. di Alessandria
Fondazione
Cassa di Risp. [illegible] Torino

Pro Loco Camino
Arci Brusaschetto
G.F. Castel S. Pietro
Bocciofila Isolengo

Camino M.to - II[a] edizione de

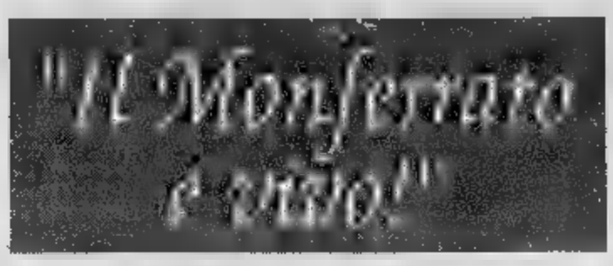

Venerdì 12 Settembre

Fraz.ne PIAZZANO: Cascina [illegible]

ORE 21:

Commemorazione del duecentenario della morte di G.B. Boetti detto "il profeta MANSUR".

Relatore: cav. Lino Denti

ORE 22:

Nell'ambito della 14ª Folkermesse, concerto del gruppo

"La Moresca"

antiche musiche popolari italiane

Sabato 13 settembre

Fraz.ne Rocca delle Donne: Monastero della Rocca

ORE 14,30 - 16,30

Visite libere e guidate all'edificio e alla tenuta del Monastero

ORE 16,30

1167 - 1967: il Monastero di Rocca, da tempio pagano a dimora dei Rosso storia narrata [illegible] teatrata dal prof. Cassetti (archivio di Stato di Vercelli)

ORE 18

Incantastrada: Spettacolo con "I Mangiafuoco"

Domenica 14 settembre

Camino cap.: parco secolare del castello [illegible] Camino

ore 10,30:

Rievocazione in costume storico di antichi tratti di vita del 1200

relatore: prof. Gabriele Serrafero

OFFERTA VALIDA SOLO FINO AL 30/9/97 AFFRETTATEVI!!

CORSA
Prezzo listino da lire 17.210.000.
Offerta con incentivi da lire
13.925.000
Chiavi in mano, APIET esclusa.

SE UN INCENTIVO FINO A QUATTRO MILIONI NON TI BASTA, TI DIAMO ALTRI QUATTRO BUONI MOTIVI PER SCEGLIERE OPEL.

ASTRA SW
Prezzo listino da lire 25.160.000.
Offerta con incentivi da lire
20.780.000
Chiavi in [illegible] APIET esclusa.

TIGRA
Prezzo listino da lire 24.440.000.
Offerta con incentivi da lire
20.060.000
Chiavi in mano, APIET esclusa.

VECTRA
Prezzo listino da lire 32.920.000.
Offerta con incentivi da lire
28.540.000
Chiavi in mano, APIET esclusa.

Se la tua auto ha compiuto dieci anni ed è intestata [illegible] te [illegible] a un tuo familiare da prima del 30 giugno 1996, ti offriamo l'opportunità di scegliere la tua nuova auto in un'intera gamma di modelli tutti straordinari. L'offerta è valida fino al 30 settembre 1997. Oggi è il momento giusto per scegliere Opel. **La qualità che hai sempre sognato, ad un prezzo che non avresti [illegible] mai immaginato.**

L'offerta valida alle condizioni descritte nella legge N. 30 del 28/2/97. L'indirizzo Opel su Internet è: http://www.opel.com

CONCESSIONARIA OPEL A CASALE M.to OPEL

Generalaut

GENERALAUTO srl
Strada Valenza 3 - Tel. 0142/45.45.95 - CASALE M. (AL)

IL NOSTRO PUNTO VENDITA A TRINO V.SE
GIORCELLI CLAUDIO
Via Dei Tipografi n°2 - Tel. 0161-805429
TRINO V.SE

Entro la fine dell'anno, settemila volumi saranno dotati di codici magnetici

In Biblioteca libri con antifurto

Casale dichiara guerra ai taccheggiatori

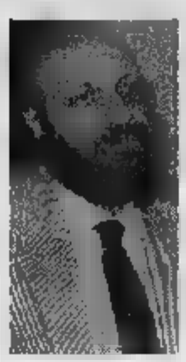

Elio Carmi, assessore alla Cultura del Comune di Casale, ha dato l'assenso allo speciale sistema antifurto magnetico che sarà applicato ai libri della Biblioteca

CASALE. I ladri di libri saranno smascherati: un segnale magnetico li bloccherà all'uscita dalla Biblioteca civica, che ha sede a palazzo Langosco.

La nuova apparecchiatura anti-taccheggio è stata ordinata dal Comune e dovrebbe essere installata entro breve tempo.

Tutti i volumi consultabili posti sugli scaffali aperti saranno dotati di strisciolina magnetiche per impedire il fuoriuscita clandestina dei testi.

Il sistema, per il quale l'assessore alla Cultura Elio Carmi ha dato l'assenso, dovrebbe diventare operativo entro fine anno. L'iniziativa, da tempo caldeggiata da Adriana Guaidieri, direttrice della Biblioteca, consentirà anche di promuovere un maggior servizio per la consultazione dei libri. Infatti, oltre al salone del Senato, si potrà accedere liberamente al salone degli Stucchi, che adesso viene soltanto utilizzato per gli incontri culturali, come quello del 18 settembre quando, all'apertura della stagione dei «Giovedì culturali degli amici della Biblioteca», sarà ospite Nico Orengo.

Lo scrittore presenterà il suo ultimo libro dal titolo «Il salto dell'acciuga»: un saggio sulla «bagna cauda», che si chiuderà con un ricettario di stucchichini a base della popolare salsa monferrina.

Nel salone del Senato si trovano i volumi di narrativa, mentre nel salone degli Stucchi sono collocati libri suddivisi per argomento (storia, geografia, scienze e così via).

Si tratta di testi che possono essere presi in prestito, ma con modalità diverse. Per ora soltanto quelli di narrativa possono essere scelti direttamente dai lettori, per gli altri si deve presentare una richiesta scritta corredata di codici e attendere che il bibliotecario li prelevi e li consegni. Con il nuovo sistema anti-taccheggio la situazione cambierà, anche perché dal controllo non si sfuggirà più.

Settemila volumi saranno dotati dell'apposita strisciolina magnetica che verrà neutralizzata soltanto dopo aver registrato il prestito.

Chi, invece, oserà infilare furtivamente un volume nella borsa o nello zaino, sarà colto in fallo allo sportello di uscita dove una speciale apparecchiatura farà scattare un segnale antifurto.

Simona Mossano

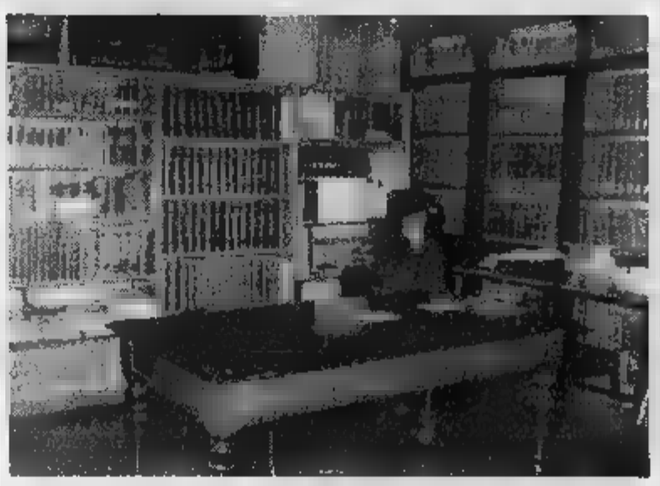

Presto i libri esposti sugli scaffali verranno dotati di un antifurto magnetico

Centro adolescenti

La gestione affidata a cooperativa sociale

CASALE. Il Centro di aggregazione per adolescenti, la sede nel seminterrato della media Dante Alighieri, il prossimo anno scolastico, sarà gestito e guidato da una cooperativa sociale. Questa scelta è stata scelta, anche se l'apertura del Centro dovrebbe essere prossima. La giunta ha preso questa decisione per sostituire un personaggio chiave nella attività del Centro di aggregazione: Graziano Menegazzo, che ne è stato iniziatore e animatore, oltre che fondatore delle compagnie teatrali composte dai giovani che negli anni si sono formati nel Centro. Graziano Menegazzo ha vinto un concorso che gli ha consentito un avanzamento di carriera, sempre nell'ambito dei servizi della Pubblica istruzione e, pertanto, non può più farsi carico della gestione del Centro di aggregazione. La struttura lo scorso anno era stata chiusa per molti mesi a causa di alcuni danneggiamenti provocati dalle piogge che si erano infiltrate nel seminterrato. Ora l'ambiente è stato restaurato.

La cooperativa che sarà scelta dovrà mettere a disposizione del Centro alcuni animatori che terranno aperta la struttura da settembre a maggio, tutti i giorni feriali, dalle 14,30 alle 18,30. Si tratta di una sperimentazione che potrebbe essere rinnovata anche nei futuri anni scolastici. La giunta ha stabilito di erogare per questo servizio 40 milioni. **[s. m.]**

Convocata la Conferenza dei servizi

La sanità sotto esame a Novi, Acqui, Ovada

Intanto si è trovata una soluzione al recupero dell'ex ospedale termale

ACQUI. E' stata convocata per sabato alle 9,30, nella sala del cinema teatro Lux di Ovada, la Conferenza dei servizi dell'Asl 22 per fare il punto della situazione sulla sanità nell'Ovadese, nell'Acquese e nel Novese. E' un incontro rivolto ai cittadini, che potranno dialogare con chi gestisce a livello locale il settore della sanità.

Spiega il dottor Giorgio Martiny, direttore generale dell'Asl 22: «La Conferenza dei servizi, oltre a essere un adempimento imposto dalla legge, è anche un importante momento di programmazione attraverso il quale potremo migliorare ulteriormente i servizi offerti ai cittadini e definire i nuovi rapporti con i medici di famiglia e con le altre strutture pubbliche e private che forniscono prestazioni sanitarie. Rappresenta anche un momento costruttivo per il personale interno che potrà, attraverso le relazioni che saranno presentate, fare il punto della situazione sul lavoro svolto e sui programmi che l'azienda si è data per l'immediato futuro».

Nel programma della giornata, oltre agli interventi del direttore generale, del direttore amministrativo e del direttore sanitario dell'Asl 22, è prevista la presenza di Antonio D'Ambrosio, assessore regionale alla Sanità.

Per quanto riguarda invece la situazione della sanità termale, sembra ormai in via di soluzione il problema della ristrutturazione dell'ex ospedale di via Alessandria, destinato a diventare una residenza sanitaria assistita. Infatti, a maggio, terminati i lavori urgenti ed è stato rescisso il contratto con l'impresa Torri. L'amministrazione dell'Asl ha concordato le modalità tecniche del riappalto con la Regione, la Sovrintendenza ai Beni culturali e ambientali e il ministero del Bilancio e della Programmazione economica. **[g. l. f.]**

Il dottor Giorgio Martiny

POLEMICA

LITE COMUNE E OPERA PIA

Una intricata vicenda attorno alla Casa di riposo e alla vendita di un edificio nel centro storico

A Incisa il caso della villa contesa

Ceduta ad un'impresa di Acqui. Le critiche del sindaco

INCISA. C'è una polemica che sta agitando il paese: riguarda la «quasi» vendita del complesso di Villa Albenga e di alcuni terreni di proprietà dell'Opera Pia Ferraro, alienati con atto preliminare ad una impresa di Acqui. Iniziativa, a detta del Comune (che manifestò interesse all'acquisto), «intrapresa senza la necessaria trasparenza e pubblicità». I rappresentanti del Comune nel consiglio dell'Opera Pia, sono andati su tutte le furie dopo aver appreso della vendita ed hanno lasciato l'incarico «sbattendo la porta», con una durissima lettera polemica.

Questa la vicenda: l'Opera Pia Ferraro, ex Ipab, è da alcuni anni soggetto di diritto privato e gestita da un consiglio di amministrazione composto dal presidente don Fiorino Pesce (ex parroco di Incisa) dall'attuale vicario don Pino Balduzzi, dall'imprenditore Ugo Massimelli e dai due rappresentanti del Comune, Pietro Angelo Re e Carlo Massolo. L'ente gestiva l'asilo infantile che è stato chiuso quest'anno, perchè non più frequentato dai piccoli del paese dopo l'apertura di quello comunale. Con relativa perdita del posto di lavoro dell'insegnante.

E' tuttora invece in piena attività, la casa di riposo (una sessantina di ospiti), che richiede da tempo interventi urgenti di ristrutturazione. Da annotare in particolare che fu tra gli edifici più danneggiati dall'alluvione del'94. Indispendabile inoltre, l'ampliamento con un reparto di venti posti per non autosufficienti. Si decise allora di siglare un accordo di alienare alcuni immobili dell'Opera, in modo da raggranellare il danaro da aggiungere alla sovvenzione regionale per i lavori di ristrutturazione, che richiederanno oltre un miliardo e duecento milioni di spesa.

Fin qui tutti d'accordo. Nell'aprile scorso il consiglio di amministrazione all'unanimità diede ampio mandato a don Pesce, come presidente, di cercare possibili acquirenti dei beni, che offrissero una cifra superiore a quella indicata in una perizia commissionata dal consiglio. Qui, le «interpretazioni» si differenziano.

Racconta il sindaco Mario Porta: «Sulla necessità di vendere eravamo tutti d'accordo ed io mi sono sempre tenuto in contatto con i nostri rappresentanti, perchè il Comune era interessato all'acquisto di Villa Albenga, una struttura nel cuore del paese, con annesso parco ed una scuola più piccola affittata. Quel parco ogni anno è sede del centro estivo e potrebbe ospitare mille altre attività». Prosegue Porta: «A fine luglio ho scritto una lettera anticipando la disponibilità del Comune all'acquisto».

Il racconto prosegue da parte dell'ingegner Re: «E' stato convocato il consiglio il 30 luglio e ci è stato comunicato che Villa Albenga ed i terreni erano stati già venduti e che ormai era tutto deciso». Il professionista attacca: «Non nel merito della vicenda dal punto di vista legale, è vero che abbiamo dato mandato a don Fiorino di cercare acquirenti, ma vengo che non siamo stati informati a sufficenza di ciò che stava accadendo, ma solo a cose fatte». Perfino il parroco don Pino Balduzzi si dichiara «sorpreso della velocità con cui tutto è stato fatto» e dichiara: «Quando mi è saputo che il Comune era interessato si sarebbe potuto rivedere il tutto».

Villa Albenga pare sia stata venduta con un preliminare all'impresa acquese Orione, nota in Valle Belbo anche per i legami di parentela del titolare, con la famiglia nicese Orione-Massimelli. La ditta tra l'altro, ha da poco terminato la costruzione del vasto stabile che domina il lato destro di piazza Garibaldi a Nizza.

Di diverso parere è come si è svolta la vicenda, è l'imprenditore Ugo Massimelli, rappresentante della Curia di Acqui in seno all'Opera Pia: «Tutto è stato regolarissimo - afferma - c'era un mandato a vendere al presidente. I tempi sono stretti perchè altrimenti avremmo perso il finanziamento della Regione e non si sarebbe potuto procedere con i lavori alla casa di riposo». Quanto al prezzo, Massimelli ritiene che l'Opera Pia si possa considerare soddisfatta «perchè abbiamo raggiunto la cifra voluta senza nemmeno alienare altri beni. La cifra per cui si è impegnato l'acquirente è superiore a quella periziata».

In paese la discussione continua e se ne parlerà anche in un prossimo Consiglio comunale. «Non discuto la legalità - rammenta Porta - ma i metodi usati». Ed ironizza: «Quale pubblicità è stata data alla vendita? Per quel che sappiamo, solo il parroco ne ha parlato in chiesa ed allora non si capisce come abbia fatto e saperlo un imprenditore di Acqui».

Enrica

In alto il sindaco Mario Porta a fianco l'imprenditore Ugo che è anche rappresentante della Curia di Acqui

A CASALE

Ponticello da rifare

CASALE. Sarà allargato in modo definitivo il tratto di via Visconti tra il Palazzetto dello Sport e il passaggio a livello, prima dell'imbocco della tangenziale in zona San Bernardino. L'assessore ai Lavori pubblici Luigi Merlo ha annunciato che l'intervento sarà eseguito in tempi brevi. Ma l'opera non si esaurisce qui: appena sarà svuotato il canale, sarà ampliato anche il ponticello che rappresenta una sorta di imbuto in questo tratto di viabilità. Lo scorso inverno si erano verificati non pochi disagi anche in considerazione del maggior carico di traffico dovuto alla chiusura della strada per Alessandria, verso San Germano, dove è in costruzione il tunnel sotto la ferrovia. L'Anas, inizialmente, aveva promesso che in via Visconti avrebbe allargato strada e ponte, ma, poi, aveva cambiato idea. Il Comune eseguirà i lavori, chiedendo all'Anas la contribuzione adeguata in termini finanziari. **[s. m.]**

Sarà inaugurata domenica la «Casa dei giovani» con 130 posti

Un ostello al Colle don Bosco

E il rettore dei Salesiani incontra 700 ragazzi

CASTELNUOVO DON BOSCO. Un appuntamento atteso da tempo e che avrà diversi momenti significativi.

Di quanto si prepara per domenica al Colle don Bosco in occasione dell'inaugurazione della nuova «Casa giovani», l'edificio detto Scaiota ristrutturato per diventare un moderno e accogliente ostello.

Alla cerimonia interverrà il rettore maggiore dei Salesiani, don Juan Edmundo Vecchi. A lui una rappresentanza dei circa 700 giovani «convocati» per l'occasione, sottoporrà una sorta di «intervista» sui temi più importanti per la spiritualità e sull'attualità della figura di San Giovanni Bosco.

Domenica faranno inoltre professione perpetua dei voti sei giovani piemontesi. Il ultimo momento riguarderà la visita al Santuarietto di Maria Ausiliatrice in Colle.

S'inizia alle 10. Il piazzale davanti al Tempio sarà come di consueto affollato da ragazzi: specialmente nei mesi estivi sono migliaia i visitatori che arrivano al Colle (è stato calcolato che siano circa 200 mila ogni anno, moltissimi gli stranieri). Le «schiere» questa volta saranno formate dai giovani che hanno seguito i campi-scuola '97.

Seguirà la cerimonia di inaugurazione dell'ex Scaiota, ribattezzata «Casa dei giovani - Il ragazzo dei sogni», intitolata familiarmente ricordato don Bosco. Al termine dei lavori di ristrutturazione (costati oltre un miliardo) sono disponibili complessivamente 130 posti letto e inoltre sale riunioni, cappella, sala giochi, cucina, camere mensa e per gruppi). I gruppi che vorranno utilizzare la struttura possono prenotare allo 011/987.69.76.

Alle 11 è in programma l'«intervista» con il rettore maggiore don Vecchi (l'ottavo successore di don Bosco già stato al Colle in veste ufficiale una paio di volte, dalla sua elezione avvenuta oltre un anno fa). Sarà inoltre presente l'ispettore don Luigi Testa, superiore regionale dei salesiani in Piemonte.

Il pomeriggio (alle 15,30) faranno professione perpetua di fede (primo passo per diventare salesiani) i seguenti giovani salesiani: Marco Bay (Chieri); Ugo Bussolino (Govone, Cn); Roberto Gorgerino (Chieri, ex allievo del Colle); Massimo Iuculano (Monacalieri); Pietro Mellano (Venaria); Giuseppe Pepe (Torino, parrocchia di San Giovanni Bosco). La solenne celebrazione sarà presieduta dal rettore maggiore.

La giornata si concluderà alle 17 con la processione al Santuarietto di Maria Ausiliatrice, recentemente risistemato.

Tallano

La basilica che domina dal Colle don Bosco: domenica sarà inaugurato l'ostello

Domenica a Casale

Tre principi per la mostra al Museo ebraico

CASALE. Tre principi interverranno, domenica alle 10 all'inaugurazione nel Museo ebraico della mostra di documenti inediti allestita nel 150° anniversario dell'emancipazione israelita. Oltre alla già annunciata Marina Doria, moglie di Vittorio Emanuele di Savoia, hanno confermato la loro partecipazione il principessa Maria Gabriella di Savoia, che era già stata ospite casalese alcuni mesi fa (con una visita velocissima in Sinagoga) e il principe Sergio di Jugoslavia. Altro ospite illustre è il Duca di Santa Severina, un brillante novantatreenne che è parte dell'esclusivissima congregazione del Collare dell'Annunziata, composta di una ventina di membri cugini del re. La mostra, aperta fino al 31 marzo è stata curata dall'architetto Giulio Bourbon, Carlo Alfonso Buffa di Perrero, Dionigi Roggero, Alberto Costanzo. **[s. m.]**

IN BREVE

Strevi

L'addio al giovane morto in motocicletta

Si sono svolti ieri pomeriggio a Strevi i funerali di Fulvio Mazzarelli, il tecnico di 32 anni della Tacchella macchine di Cassine, morto domenica sera in un incidente motociclistico sulla provinciale fra Ovada e Tiglieto. Alla cerimonia c'erano centinaia di persone. Il feretro, proveniente dall'ospedale di Ovada, è stato scortato da un gruppo di amici di Mazzarelli in moto fino sul sagrato. Dopo le esequie, è stato portato in spalla al vicino cimitero. Tra le molte persone intervenute anche i dipendenti e i dirigenti della Tacchella, i componenti della squadra comunale di Protezione civile e i volontari della Croce Rossa di Acqui. **[g. l. f.]**

Casale

Gabriella Novarese nuova direttore dell'Atc

La dottoressa Gabriella Novarese, capo del dipartimento Pubblica istruzione e Servizi sociali del Comune, lascerà l'incarico il 30 settembre. Dal 1 ottobre assumerà quello di direttore dell'Agenzia territoriale per la casa (ex Iacp) di Alessandria. La dottoressa Novarese è stata anche commissario straordinario dell'Usl. **[s. m.]**

Nel weekend una quarantina di Pro loco proporranno i piatti tipici dei loro paesi

La buona cucina in piazza ad Asti

Da degustare d'aglio, agnolotti d'asino e tagliatelle con tartufi, frittelle di Cessole, Batsoà di Isola

Molti i piatti tipici che si potranno assaggiare in piazza del Palio

ASTI. Esiste il villaggio del Bengodi? Quello le casette di marzapane, i tetti di cioccolata i giardini dove crescono salami e prosciutti? Beh, non esageriamo, però quello che nascerà per due giorni, sabato e domenica, nella grande piazza del Palio di Asti, scherza in fatto di acquolina in bocca garantita.

Quaranta Pro loco sistemate in altrettante casette-cucina proporranno i loro piatti più tipici. Girando per il «paese» del Festival delle Sagre i visitatori potranno scegliere un menù incrociando le proposte. Eccone esempio tra i tanti possibili: una bella soma d'aglio in partenza per farsi venire l'appetito (la propone Grazzano), frittelline alla campagnola di Cessole, un assaggio di agnolotti d'asino tipici Calliano, oppure il risotto ai funghi di Azzano o le tagliatelle ai tartufi di Cortazzone. Pausa e poi, avanti con i secondi: i Batsoà Isola (piedini di maiale in agrodolce) oppure il coniglio del vignaiolo di Montiglio, la Finanziera dei giorni di festa preparata da quelli di Mongardino, il sontuoso bollito dei moncalvesi, alla faccia della mucca pazza e dei minacciati divieti dell'Unione europea. Per il formaggio dubbio sulla Robiola di Roccaverano. E i dolci? giro continua tra torte di pere (Chiusano) mele (Corsione) e castagne (Calosso). Se sul finale vi sentite un po' sbattutelli tiratevi su zabaione al moscato servito da Revignano. Spesa media per tutto questo bendidio trentamila o poco più.

Sarà per questo che al Festival delle Sagre passano ogni anno nei due giorni, tra sabato ra domenica almeno centomila persone e vengono servite più meno mezzo milione porzioni. Ad Asti dicono che il più grande ristorante all'aperto del mondo. Sicuramente il clima è di festa autentica e di espolorazione ghiotta nei gusti sapori di volta. Le Pro loco negli anni hanno saputo affinarsi e proporre piatti sempre più curati pur nella loro rusticità. C'è g che è fatta mezz'ora di coda per avere porzione di «puccia» proposta da Monastero. Che cos'è: polenta morbida sciolta nel minestrone di fagioli condita formaggio. la belacaoda? Una farinata ceci messa in forno da Nizza.

Ma il Festival delle Sagre non solo buona cucina una volta. I «paisan» domenica mattina arriveranno a migliaia in città per la sfilata delle stagioni e degli antichi mestieri.

Domenica prossima, il 21, Asti vivrà il Palio e il suo corteo storico medioevale. Sette giorni prima lungo le stesse vie del centro città il mondo contadino propone i suoi volti e i suoi attrezzi. E' una sfilata viva, emozionante per chi riconosce ambientazioni della sua giovinezza per i giovani che si sorprendono nel sentire l'ansito dei grandi trattori a testa calda. Il tutto con una vena di ironia. Sapendo già che, alla fine si andrà tutti a tavola nel paese del Bengodi. [s. mir.]

Tra cose antiche e lumache

Due appuntamenti domenica a Cherasco

CHERASCO. Tra cose antiche lumache. La «Città delle paci» invita, domenica, a due importanti appuntamenti: il 39° Mercato dell'antiquariato e del collezionismo e il raduno nazionale degli elicicoltori, alla ventiseiesima edizione. La rassegna di antiquariato si snoda attraverso le e i portici del centro storico, che dalle 8 alle 19 verrà trasformato in isola pedonale, in un'area espositiva di sei chilometri e oltre seicento bancarelle. Dei tre «mercati» annuali quello di fine estate è l'appuntamento di maggior successo, anche per contemporaneo raduno degli allevatori di lumache, di cui Cherasco è la capitale. Gli organizzatori invitano gli automobilisti a raggiungere il centro storico della «Città pace», al quale ci saranno migliaia di posti-auto gratuiti. Domenica pomeriggio ci sarà anche un intermezzo enogastronomico, con la distribuzione gratuita di frittata di lumache vini di Langa. Alla chiocciola pure dedicata collezione di 350 cartoline artistiche di tutto il mondo curata da Costantino Repaci di Castagnole Piemonte. Nella chiesa di San Gregorio prosegue la mostra di pittura e scultura «chiocciolaio magico». [r. ard.]

Giornata della lumaca a Cherasco

Anche 4 piemontesi nella spedizione

Un'immagine del Cho-Oyu la montagna himalayana di 8202 metri della spedizione che comprende valsesiani e un ossolano

Alla conquista dell'Himalaya

ALAGNA. Tre valsesiani, Silvio Mondinelli, componente del distaccamento delle Guardia di Finanza di Alagna, Paolo Paglino di Borgosesia Renato Andorno nelle vesti fotocinereporter, un ossolano, Fabio Iacchini, un americano Gram Austick, due donne, la skyrunner Francese Alexia Zuberer la brasiliana Helena Artmann, giornalista brasiliana di Tv Globo, e cinque altri italiani, il valtellinese Domenico Berlingheri, i bellunesi Stefano Fanchin e Sebastiano Figliolini, i milanesi Enrico Lodi e Alberto Magliano: eccolo il «team» che mercoledì parte alla volta del Nepal per dare l'assalto al Cho-Oyu, uno dei mitici Ottomila.

Ma questa spedizione che ha capo guida Silvio Mondinelli, sempre più alpinista a livello mondiale (ha già vinto quattro dei quattordici giganti della terra, Manaslu, Lozze, Nutze, Signaparua, tutti di sopra della fatidica quota Ottomila) nei suoi cromosomi porta qualcosa di nuovo.

Sotto sotto, anche se nessuno per scaramanzia lo dice, tempo e forze, permettendo sarà una sfida che anticipa l'alpinismo «Anni Duemila» quella che porterà al magico Cho-Oyu. Negli intendimenti c'è così un'ascesa sprint, fatta di una salita velocissima una discesa altrettanto rapida.

Tutto questo, naturalmente, se il Cho-Oyu si mostrerà benevolo. Perché il gigante himalayano solito brontolare un pentolone di fagioli Carnevale tanto che, talvolta, le scariche si susseguono per giorni. Poi c'è da superare il pendio con i crepacci disegnati a ragnatela infine un'ultima parete di ghiaccio estremo. Tutte difficoltà che lo hanno fatto entrare nell'élite delle montagne più ardue da conquistare.

Tanto che Silvio Mondinelli Fabio Iacchini, i due candidati all'assalto finale, non hanno ancora deciso la via da seguire. «La sceglieremo laggiù, ai piedi del Cho-Oyu tenendo conto dei fattori ambientali». E sotto lo sguardo del gigante. [r. eyn.]

GRAVA (AL) dal 5 al 14 settembre 1997

La Pro Loco Gravese con patrocinio de:

COMUNE DI ALLUVIONI CAMBIO' E PROVINCIA DI ALESSANDRIA
ASSESSORATO ALLE ATTIVITA' CULTURALI

organizza:

21ª SAGRA DEL SALAMINO

PADIGLIONE GASTRONOMICO AL COPERTO

TUTTE MUSICA DAL VIVO!

PROGRAMMA

VENERDI' 12/09/1997
19,30: *riapertura del ristorante sagra (menù completo).*
21,30: *musica dal vivo.*

SABATO 13/09/1997
ore 19,30: *andoma mangià tuti anserma sota al cabanò d'an Grava.*
21,30: *musica dal vivo.*

DOMENICA 14/09/1997
ore 9,30: *piazza Europa, partenza gita turistica la Misericordia. Rinfre- Santuario della Cavallosa (km19).*
ore 12,00: *apertura del ristorante.*
16,00: *giochi della "Sagra del Salamino" con degustazione del salamino.*
ore 18,30: *16ª Edizione del PALIO DEGLI ASINI.*
ore 19,30: *ultima serata in allegria con le portate della sagra.*
ore 21,30: *gran galà di chiusura della manifestazione: Piano Bar con: Carla e Roby.*

SERATE GASTRONOMICHE A MENU' FISSO

GIOVEDI' 11 SETTEMBRE

Affettati misti
Gnocchi al pesto ragù
Bollito misto con salsa verde

In alternativa al secondo piatto: salamini alla griglia

L. 20.000

MERCOLEDI' 17 SETTEMBRE 1997

SERATA DANZANTE CON

LILLO BAROHI

E LA SUA ORCHESTRA

MENU' 1997

SAGRA DEL SALAMINO

Pane
•••
Lingua in salsa verde
Affettati misti
Antipasto campagnolo
•••
Agnolotti allo stufato d'asino
Agnolotti alla piemontese
Gnocchi al ragu
•••
Stufato d'asino
Salamini di alla griglia con capponata omaggio
Salsicciotti all'uccelletto
Rostbeef
•••
Patatine fritte
polenta
Grana
Gorgonzola
•••
Crostata alla marmellata
Girella alla marmellata
trancio alla frutta
Coppa frutti di bosco o tiramisù

VINI BEVANDE
Bracca di vino bianco o rosso
Grignolino in bottiglia
Dolcetto in bottiglia
Cortese bottiglia
Moscato in bottiglia
Chardonnay
Bibite in lattina (coca - bima - sprite - fanta)
Birra in bottiglia (66 cl)
Acqua minerale
Caffè

GIOVANI

TUTTE CON ALLA

INGRESSO GRATUITO A TUTTE LE DANZANTI ILLUMINAZIONE STRAORDINARIA DELL'ABITATO ISCRIZIONE GRATUITA A TUTTI I ED AL DEGLI ASINI ALLO 848136

ESSELUNGA®

FESTA DELL'UVA

dall'11 al 20 settembre

UVA ITALIA
CASSETTA 5 kg
provenienza Puglia
Lire 950 al kg

UVA ITALIA
provenienza Puglia
Lire 1150 al kg

UVA NERA
provenienza Puglia
Lire 1150 al kg

UVA REGINA
provenienza Puglia
Lire 1250 al kg

NUOVA
FIDATY Oro
ESSELUNGA

"CARTA ESSELUNGA" DIVENTA
"FÌDATY ORO": LA VOSTRA
[illegible] DI [illegible]
[illegible] TUTTI I VANTAGGI DI
FÌDATY CARD, [illegible] OGGI, CON UN
UNICO [illegible]
A FINE MESE
RIVOLGETEVI AL [illegible] FÌDATY
PER [illegible]

Chiusa la rassegna di spettacoli «Blue moon» del Comune, si guarda al futuro

Dopo i concerti, fuori i quadri

E nei salotti arriverà la musica in costume

ALESSANDRIA. Con l'estate si conclude anche la rassegna di spettacoli «Blue moon, il colore dell'estate», promossa dal Co- . Terminati i concerti, in calendario restano ancora due mostre, che saranno inaugura- sabato: quello di Guido Bot- ta, intitolata «I colori del vero», a Palazzo Cuttica; l'altra, di Giuliana Maldini, all'ex ospedale militare.

All'assessorato Cultura il bilancio che viene tracciato di «Blue moon» è soddisfacente: per i ritmi afro-brasiliani di Tupi Nagò, in piazza Libertà, sono state calcolate, a metà luglio, almeno persone.

Piazzetta della Lega era letteralmente gremita, a giugno, per il concerto di Gianni Basso e nel cortile di Palazzo Cuttica è stato necessario programmare un bis dello spettacolo di flamenco, perché diversa gente era rimasta fuori.

La soglia dei mille spettatori è superata anche in altre occasioni, quella del concerto di Romano Mussolini, la media è sempre stata alta.

Il leit-motiv di questa rassegna è stato il viaggio: un itinerario ideale che ha toccato vari Paesi attraverso l'ascolto della loro musica tradizionale: dall'Australia al Brasile al Nord Europa. C'è già chi ha lanciato la proposta per una prossima rassegna estiva con una struttura più «festivaliera», dove trovino spazio il folk e le bandtributo, quelle che concentrano la loro attività sulla riproposta dei successi di uno fra i tanti gruppi rock degli Anni 70. E anche un occhio di riguardo per il cabaret.

Folto pubblico per il concerto di Gianni Basso (riquadro) in piazzetta della Lega

Gianfranco Cuttica di Revigliasco, l'assessore alla Cultura entrato in carica a progetto in corso, ribadisce il suo apprezzamento per la formula di quesrassegna, mirata a rivalutare vari angoli alessandrini.

Quest'anno stati di concerti anche i nuovi giardini della 14 (nel rione Cristo) a piazza Santo Stefano. Lo spettacolo visto come occasione di riscoperta della città: ascoltare un concerto nel cortile di via Parma per ricordarsi che lì esiste un Conservatorio di spicco ospitato in un'importante palazzo settecentesco.

«Trovo che un modo di "colorare" la città - aggiunge Cuttica -. Ora mi piacerebbe, in occasione della prossima sistemazione di una segnaletica turistica (una trentina di cartelli, che saranno collocati entro ottobre), organizzare qualche momento rievocativo e culturale. Ad esempio, musiche settecentesche eseguite da suonatori in costume, in un salotto che risale allo periodo».

E poi spettacolo (che d'altronde significa letteralmente da guardare») è anche la serie di quadri che giacciono chiusi nella pinacoteca e nel ca- a banca. Cuttica ha un'altra idea in serbo: «Esporre al più presto queste op- fino- sottratte al giudizio della gente nella sala ricavata nel seminterrato dell'ex Ospedale militare». [b. v.]

Feste di partito: Spinetta quella del «Sempre Avanti»

Piano bar «in rosso» e ballo liscio padano

ALESSANDRIA. In verde, in rosso o all'insegna del motto «Sempre Avanti». Sono le feste di partito in programma in questi giorni nell'Alessandrino, che abbinano dibattiti a musica e scorpacciate in allegria. Parte stasera Festa in Rosso di «Liberazione» alla Soms Di Valle San Bartolomeo, in piazza Dossena. Subito prevista discussione sul futuro della città, mentre momento di evasione è assicurato dal piano bar di co, mentre domani previsto il concerto «Stoned», tributo agli immortali Rolling Stones, sabato si ballerà con Dino Crocco a l'orchestra La Piemontese. Domenica, pranzo di Liberazione alle 12,30 e ballo liscio alle 21,30 con l'orchestra Enrico e Stefania. Funzionano ristorante, bar, birreria, stand e lotteria.

Domani in zona aeroporto (via Rossini, angolo via Vinzaglio) s'inaugura alle 18 la Festa della Padania. Gli stand gastronomici aprono alle 19 e, alle 21,30, dopo un dibattito sull'autodeterminazione dei popoli, comincia spettacolo musicale Gildo e Magic Aladin. Sabato arriverà Umberto Bossi, potrà cenare e poi ballare con Gildo e assistere a un'esibizione ballo liscio e latino-americano.

Infine, domenica parte alle 10,30 dall'aeroporto una «cicloturistica padana», poi possibilità di pranzo e cena e, in serata, ancora musica con Amici.

Sempre domani, Centro sportivo di via Quartieruzzi, a Spinetta, comincia la Festa del «Sempre Avanti», mostra di «Mondoperaio», bar, musica e piatti tipici della Fraschetta, innaffiati vini dell'Alessandrino. Si danza stasera e domani con Franco Rangone Gli Amici, domenica con Rossana e Carlo. Ci sarà anche l'estrazione della lotteria. [b. v.]

SAGRE

Grava: ancora salamini

Specialità gastronomiche e danze anche stasera alla sagra del salamino di Grava. La musica è dal vivo mentre in cucina si possono gustare affettati misti, gnocchi al pesto ragù, bollito misto salsa verde, salamini alla griglia. Domani Bosco Marengo comincia il «Settembre Boschese», iniziativa della Pro loco: stand gastronomico con la sagra del galletto di San Giovanni danze con Carlo Santi partecipazione di Dino Crocco. Si balla anche sabato, con Nat Laura, e domenica disco-music con la Vip Discoteque. Alla patronale San Michele, domani serata gastronomica all'oratorio sabato, alle 21, serata musicale organizzata dai giovani. Domenica ci sarà invece l'incontro di calcio tra scapoli ammogliati. Domenica comincia anche «Mandrogne '97», festa patronale e fiera della Fraschetta, organizzata da Pro loco di Spinetta e Società di mutuo In programma mostra di artisti artigi locali nel salone della parrocchia, processione con la banda di Cassine e, nel pomeriggio, concerto della Novi big band. In te, danze l'orchestra spettacolo Gli Smeraldi. [r. c.]

RIBALTA

Maurizio ed Enrico «coiffeurs» delle miss

C'E' anche la loro dietro il di Miss Italia: Maurizio Contato, anni, di Alessandria, e Enrico Pastorino, anni, di Ovada, sono tra i venti parrucchieri che a Salsomaggiore hanno curato le acconciature delle cento bellissime.

Al «mitico» concorso Maurizio Contato è un veterano: da dieci anni è puntuale all'appuntamento Salsomaggiore, proprio come il conduttore Fabrizio Frizzi. Questa volta era in compagnia della collaboratrice Annalisa Vilardo.

Tra tante vincitrici, ricorda una in modo particolare? «Martina Colombari, sicuramente: è quella a cui più legato, anche perché in quell'occasione l'avevo sempre pettinata io». E la nuova, Claudia Trieste? «Carina, dolcissima e molto simpatica».

C'è stato in quest'edizione momento in cui ha potuto dare più sfogo alla creatività? «Mi è stato chiesto di curare le speciali acconciature delle miss degli anni scorsi, impegnate in particolari coreografie: una orientale, Gloria Zanin stella Natale, un'immagine spagnola».

Enrico Pastorino, alla sua quarta esperienza, condivide il giudizio sulla regina: «Simpaticissima. Proprio il contrario di Danny Mendez». E' cambiato qualcosa in questi anni, a Miss Italia? «Un'organizzazione sempre più attenta ai dettagli: le ragazze sempre scortate, mai lasciate sole».

Per taglio e pettinatura ascoltano i vostri consigli? «Quando c'è la Rai pesa molto il giudizio del coreografo. Nelle selezioni, invece, c'è più libertà: allora si trova un equilibrio tra le loro richieste e i nostri consigli».

Enrico figlio d'arte: la mamma gestisce a Ovada un salone da anni («Da piccolino - racconta - toglievo i bigodini alle clienti»). Pastorino ha frequentato l'Accademia di taglio a Torino, poi ha lavorato 6 mesi a Londra, quindi a Reggio Emilia, Lignano Sabbiadoro infine è tornato a .

Dall'alto: Maurizio Contato e Annalisa e l'ovadese Enrico Pastorino

NOTTE

«Cyber al Thunder

Al Thunder Road di Codevilla stasera «Cyber rave», lunga notte multimediale con parata di dj, computer, luci, suoni immagini. Ingresso mila lire. «Single night» al saloon del Cwboys' Guest Ranch di via Morato, a Voghera: musica con il dj Kabula, grigliata «spuntino del cowboy».

[b. v.]

Mostre

«Gamondio»: sino al 16

Prosegue sino al settembre, in via Boidi 2, a Castellazzo, la 30ª «Galleria Gamondio», collettiva d'arte contemporanea che ospita opere una tina tra pittori e scultori della provincia. Orario: 21 alle 23; nei prefestivi e festivi anche 15,30-18,30. [r. al.]

Beneficenza

Piovera, medievale

E' domani, alle 20, al castello Piovera la cena medievale a scopo benefico organizzata dall'associazione Logos: il costo è di mila lire, chi è interessato può telefonare ai numeri 0330-710.162 o 0131-84.169.

[e. p.]

Volpedo, presentati alla Soms: autori don Angelo Bassi Italo Cammarata

Due nuovi libri sulla Val Curone

Si narrano episodi accaduti nell'arco di tre secoli

VOLPEDO. Sono stati presentati nel salone dell'ex Soms i libri «Storie Gremiasco e della Val Curone» di Angelo Bassi e Italo Cammarata, «La valle dei mulini» di Italo Cammarata.

Fino a dieci anni fa della storia della Val Curone si sapeva poco o niente. Poi un parroco, don Angelo Bassi, ruppe il silenzio pubblicando «Storia di un paese», cioè della sua parrocchia di Gremiasco.

Da allora molti si sono cimentati in ricostruzioni più o meno riuscite della storia di singoli paesi, ma nessuno aveva ancora una sintesi che abbracciasse tutta la valle.

«Storie della Val Curone», nelle librerie da alcuni giorni, un'opera scritta a quattro mani don Angelo Bassi (divenuto nel frattempo monsignore) e dal giornalista Italo Cammarata, ricercatore di storia locale e autore di «Storie sforzesche» e «La valle dei mulini».

«Storie della Val Curone» è diviso in due parti. Nella prima, don Bassi ha esteso la indagine da Gremiasco a molti altri paesi che nel passato ebbero esperienze simili e identiche.

Don Angelo Bassi e Italo Cammarata, autori di nuovo lib sulla Val Curone

In questa prima parte rievoca anche la nascita del culto del Beato Giovannino di Volpedo, avvalendosi documenti finora sconosciuti, trovati da Cammarata nell'archivio di Stato di Milano, che hanno permesso di stabilire con esattezza giorno e anno dell'uccisione bambino. La seconda parte del libro, che Italo Cammarata ha costruito interamente su documenti per la maggior parte inediti, riporta 39 episodi diversi, svoltisi dal 1480 al 1815. Ogni episodio illustra un aspetto della vita tempo nei diversi paesi della Valle. [m. t. m.]

AL CINEMA

ALESSANDRIA

ALESSANDRINO. Tel. (0131) 252.644. **Il mondo perduto - Jurassic Park 2.** Or.: 20; 22,30. L. 12.000 (posto unico).

AMBRA. 252.079. **Town**, di K. Allen, D. Scott, D. Thomas, S. Roderick. Or.: ; 22,20. Lire 10.000; 7000.

- GRANDE. 234.240. CHIUSO PER LAVORI.

- SALA FERRERO. Tel. 234.240. LAVORI.

. Tel. 268.080. con N. Cage, J. Cusack, J. Malkovich. Or.: 20,15; 22,15. Lire 12.000 (posto unico).

CRISTALLO. Tel. 341.272. **vietato ai 18.** : 16; 17,30; 19; 20,30; 22,30. Lire 9000 (posto unico).

GALLERIA. Tel. 252.112. **Scream - Chi urla muore.** Orario: 20,10; 22,15. Vietato ai minori di anni 14. Lire 12.000 (posto unico).

. Tel. 252.707. **e Ro-** con G. Clooney, A. Schwarzeneger, U. Thurman. Or.: 19,55; 22,20. Lire 12.000 (posto unico).

. Tel. (0144) 322.885. CHIUSO PER FERIE.

CRISTALLO. Tel. (0144) 332.400. CHIUSO PER FERIE.

. Tel. (0143) 687.516. CHIUSO.

VITTORIA. Tel. (0142) 452.291. **Il mondo perduto - Jurassic Park 2.** Or.: 20; 22,20. Lire 10.000; 6000.

POLI. Tel. (0142) 452.081. **Con Air**, con N. Cage, J. Cusack, . Orario: 20,10; 22,20. Lire 10.000 (posto unico).

MODERNO. Tel. (0142) 452.816. **perduta**, con M. Brando V. Kilmer. Orario: 20,20; 22,30. Lire 10.000; 8000.

AURORA. Tel. (0141) 701.459. OGGI CHIUSO.

. Tel. 702.788.

. Tel. 701.496. OGGI CHIUSO.

VERDI. Tel. 701.459. OGGI CHIUSO.

IRIS. Tel. (0143) 321.472. **Il viaggio delle spose**, di S. Rubini, con S. Rubini, G. Mezzogiorno. Orario: 20,30; 22,30. Lire 10.000;

MODERNO. Tel. (0143) 78.280. **Il ciclone**, di L. Pieraccioni, con L. Fortezza. Orario: 20,30; 22,20. (posto unico)

. Tel. (0143) 81.411. **Il perduto - Jura Park 2**, di S. Spielberg. Or.: 20; 22,15. Lire 10.000; 6000.

SMERALDO. Tel. (0143) 81.401. CHIUSO.

LARA. Tel. (0143) 62.895. **Scream - Chi muore.** Vietato di anni 14. Orario: 20,30; 22,30. Lire 10.000; 6000; 5000.

ARLECCHINO. T. (0383) 648.124. OGGI CHIUSO.

SCEGLI IL CINEMA

Dove le emozioni sono su grande schermo.

NELLE SALE DI TORINO

ADUA 200 corso Giulio Cesare 67, tel. 856.521. **Austin Powers** di M. Jay Roach con Elisabeth Hurley.

ADUA 400 corso Giulio Cesare 67, tel. 856.521. **Fuso da morire** di R. Tors con C. Guarino, E. Pagino. : 15; 17,40; 18,10; 20,50; 22,30.

AMBROSIO MULTISALA c. Vittorio Emanuele II 52, t. 547.007. **Sala 1: Il mondo perduto - Jurassic Park.** Or.: 15; 17,25; 19,50; 22,30. **Sala 2: Batman & Robin** Or.: 15; 17,30; 20; 22,30. **Sala 3: In cerca di Amy.** Or.: 15; 17,30; 20; 22,30.

ARLECCHINO c. Sommeiller 22, tel. 581.71.90. **Il mondo perduto - JurassRic Park** di S. Spielberg. : 15; 17,30; 20; 22,30.

CAPITOL via San Dalmazzo 24, . 540.605. **The Peacekeeper - Il pacificatore**, di F. Forsther. Or.: 16; 18,10; 20,20; 22,30.

CENTRALE v. Carlo Alberto 27, t. 540.110. **I vesuviani.** Or.: 15,45; 18; 20,15; 22,30.

C. CHAPLIN 1 via Garibaldi 32/a, tel. 436.07.23. **5 giorni di tempesta**, di F. Calogero, con C. Ca- . Papaleo. Or.: 18,10; 20,20; 22,30.

C. CHAPLIN 2 via Garibaldi 32/a, t. 4360723. **Blackrock**, di Steve Vider. Or.: 15,40; 17,25; 19,10; 20,55; 22,40.

CIAK c. G. Cesare 105, tel. 232.029. **Il perduto**, di S. Or.: 15; 17,30; 20; 22,30.

CRISTALLO via Golio 5, t. 650.71.00. **Il senso di Smilla per la neve.** Or.: 15,45; 18; 20,15; 22,30.

DORIA v. Gramsci 9, t. 542.422. **Innamorati cronici**, di G. Dunne. Or.: 18; 18,10; 20,20; 22,30.

ELISEO GRANDE p. Sabotino, tel. 447.52.41. **Austin Powers**, di M. Jay Roach. Or.: 16; 18,10; 20,20; 22,30.

ELISEO PICCOLO p. Sabotino, t. 447.52.41. **Tano da morire**, di R. Torre con C. Guarino, E. Pagino. Or.: 16; 17,40; 19,20; 21; 22,40.

ELISEO ROSSO piazza Sabotino, tel. 447.52.41. **Altri uomini.** Or.: 15; 18,10; 20,20; 22,30.

EMPIRE p. Vittorio Veneto 5, tel. 817.16.42. **Con Air.** Or.: 16; 18,10; 20,20; 22,30.

ERBA 1 c. Moncalieri 241, t. 661.54.47. **Il ciclone**, di a con L. Pieraccioni. Or.: 20,30; 22,30.

ERBA 2 c. Moncalieri 24, tel. 661.54.47. **Il postino inglese.** Or.: 18,30; 21,30.

ETOILE v. Bucchi ang. v. Roma, t. 530.353. **Twin Town**, regia Kevin Allen. Or.: 16; 18,10; 20,20; 22,30.

FARO v. Po 30, tel. 817.3323. **Tutti giù per terra**, di D. Ferrario. Or. 20,30; 22,30

FIAMMA c. Trapani 57, tel. 385.20.57. **Il mondo perduto - Jurassik Park**, di S. Spielberg. Or.: 15; 17,30; 20; 22,30.

ICHEAL corso Beccaria 4, tel. 521.4316. **Batman & Robin.** Or.: 15; 17,30; 20; 22,30.

via Po 21, tel. 812.56.96. **Traslochi pericolose.** Or.: 16,30; 18,30; 20,30; 22,30.

KONG v. S. Teresa 5, t. 534.614. **Potere assoluto.** Or.: 15,30; 17,50; 20,20; 22,40.

LILLIPUT via XX Settembre 15 bis, tel. 537.100. **Anna Karenina.** Or.: 14,50; 16,45; 18,40; 20,35; 22,30.

LUX Gall. San Federico, tel. . **Con Air**, di S. West. Or.: 15,45; 18; 20,15; 22,30.

MASSIMO UNO v. Montebello 8, tel. 817.10.48. . Ore 16,30; 18,30; 20,30; 22,30.

NAZIONALE 1 via Pomba 7, t. 812.41.73. **L'isola perduta** : 16; 18,10; 20,20; 22,30.

NAZIONALE 2 via Pomba 7, tel. 812.41.73. **Altri uomini.** Or.: 16; 18,10; 20,20; 22,30.

OLIMPIA 1 via Arsenale 31, tel. 532.448. **Il mondo perduto - Jurassik Park**, di S. Spielberg. Or.: 15; 17,30; 20; 22,30.

OLIMPIA 2 via Arsenale 31, t. 532.448. **Batman & Robin.** Or.: 15; 17,30; 20; 22,30.

ROMANO Gall. Subalpina, t. 562.01.45. **Il viaggio delle spose**, di S. Rubini. Or.: 16,15; 18,20; 20,25; 22,30. Ingr. pom. 7000, 11.000

STUDIO RITZ v. Acqui 2, t. 619.01.50. **volta che mi sono suicidato**, di Stephen Kay. Or.: 18,30; 18,30; 20,30; 22,30.

VITTORIA v. Roma 336, t. 562.1788. **Scream.** Or.: 16; 18,10; 20,20; 22,30.

TEATRI

TEATRO REGIO. Domani ore 20,30 e fino al 23/9: **Tamerlano** di Georg Friedrich Haendel, Corrado Rovaris direttore, regia Giorgio Gallione. Con Maria José Trullu, Sara Mingardo, Furio Zanasi, Patrizia Ciofi. Orchestra del Teatro Regio. Biglietteria ore 10,30-18, tel. 6815.241/242.

AUDITORIUM RAI p. Rossaro. Orchestra Sinfonica Nazionale della Rai. Stagione Sinfonica 1997-98. Vendita nuovi abbon. turno rosso, blu, giallo a partire da sabato 13/9. Abbon. «Giovani» da giovedì Or. bigl. (foyer dell'Auditorium) 10-18,30. Inf. tel. 810.46.53 - 810.49.81.

Beverly Hills
Santhià
Tel. 0161/93.52.43-96.71.03
IL PIU' GRANDE SALOTTO DEL LISCIO DEL PIEMONTE
aspettiamo i giovedì, sabato e domenica
TUTTI I E
OFFERTA DALLA
DOMENICA solo ballo cav. L. 15.000. Dame OMAGGIO
19 + ballo L. 25.000 tutto compreso
QUESTA SERA ORCHESTRA TONY D'ALOIA
SABATO 13/9 ore 21 ORCHESTRA AURELIO e la Band
SERATE
GIOVEDI' 18 Settembre ore 21
LA GRANDE ORCHESTRA SPETTACOLO
GENIO E I
SABATO 20 Settembre ore 21
UNA SERATA DA NON PERDERE
AL RANGONE e la sua orchestra
Santhià - Autostrada TO-MI

LA STAMPA & PUBLIKOMPASS
PUBBLICITA' CHE VALE

Ieri sera terzo turno di Coppa Italia, mister Petrucci: «Missione compiuta»

Valenzana e Casale senza reti

Ma con lo 0-0 i nerostellati sono promossi

Un'azione di gioco della Valenzana, che ieri ha affrontato il Casale, e l'allenatore nerostellato Nicola Pietro Petrucci

VALENZA. Una Valenzana generosa e a tratti brillante, impegna severamente il Casale ma riesce a passare e il pareggio qualifica gli ospiti (0-0). «Missione compiuta», commenta mister Pietro Nicola Petrucci, mentre patron Omodeo, sull'altro fronte, impreca alla sfortu-

Ricco di spunti il primo tempo. Dopo una serie di occasioni, sventate dalle opposte difese, un tiro Casarin da fuori area coglie la traversa della porta da Castagnone (14'). Risponde il Casale con progressione di Rausa, coronata da un assist millimetrico per Rinaldi, che fallisce il bersaglio (19'). Dieci minuti dopo, è ancora Rinaldi a difettare nella mira. E nel minuto successivo Merlone salva d'istinto su colpo testa ravvicinato di Rausa. Nella ripresa, al 70' Rotolo alza di testa una punizione Melchiori, Poi, c'è tutta una di occ per i rossoblù: prova Conti (71'), Bellatorre (74'), Perziano e Morello (82') ma sen fortuna: Ancora all'87' su assist di Conti, Bruno colpisce testa e fa la barba al palo lontano. Al 91' Melchiori interrompe l'assedio con una prodezza sfiora 14' incrocio. L'ultima opportunaità dei padroni di casa al 93': punizione di Conti, Perziano segna ma l'arbitro ha già fischiato il fuori gioco.

[r. o.]

Valenzana. Merlone, Paolini, Antona; Biasotti (46' Bruno), Panizza, Casarin (67' Freguglia); Salierno (76' Morello), Conti, Bello, Bellatorre, Perziano.

Casale. Castagnone, Primizio (80' Commisso), Izzo; Capurro, Milano, Rotolo; Bedino (55' Solimano), Melchiori, Rausa (88' Bruno), Cini, Rinaldi.

Salerno

SPORT FLASH

Eccellenza

La Novese in amichevole stasera a Montegioco

Ultima amichevole per la Nove prima dell'esordio in Eccellenza. Oggi alle 20,30, scende sul campo del Montegioco (Pri categoria). [m. d.]

«Memorial

Comollo trionfa seconda è la Vignolese

Trionfo Comollo nel «Memorial Percivale» di calcio, Pozzolo: ha piegato 6-4 ai rigori (1-1 i regolamentari) la Vignolese. Terza la Pozzolese (2-1 alla Juniores Novese). [m. d.]

Calcio giovanile

Predominio valenzano in due tornei cittadini

Predominio valenzano nei tornei alla memoria di don Ezio Vitale e don Luigi Frascarolo, promossi dalla Fulvius Samp. Gli Juniores regionali della Valenzana hanno vinto il don Vitale, battendo i nazionali rossoblù per 2-1. Sempre I Giovanissimi della Valenzana si aggiudicati il don Frascarolo (4-3 ai rigori sulla Pegliese). [r. c.]

«Memorial Fossati»

La Juniores Novese batte il Cassano e vince

Successo dalla formazione Juniores della Novese nel «Memorial Federico Fossati» di calcio, a Vignole. Ha piegato 1-0 il Cassano e ha pareggiato 0-0 coi padroni .

[m. d.]

La Biellese corle al Voghera

Un gol di testa di Franchi al 75' regala la vittoria ai lombardi

VOGHERA. Il Voghera ha batt ieri la Biellese per 1 a 0 in Coppa Italia ed è arrivata così quota 4 punti dopo la sconfitta di Alessandria e il pareggio per a 0 con la Pro Vercelli. La Biellese rimasta invece ferma a punti (vittoria con il Novara e sconfitta con la Pro Vercelli) ed ormai fuori dalla Coppa.

Cambia giocatori modulo la Biellese, passando tipico 3-4-3 più difensivo 4-4-2. Al fischio di inizio in campo scende Gerardi tra i pali al posto Gazzoli, mentre Lampugnani prende il posto dello squalificato Mascheroni; al centro via Passariello per Cretaz con l'inserimento di Laganà al posto Garegnani. Sull'ala mister Bacchin prova Villarboito al posto di Terraneo piazzando in regia Guidetti al posto Giannini sulla sinistra il giovane Calandra (17 anni) sostituisce Ferretti.

Minori i cambi decisi dal mister del Voghera, Sala, che fa riposare Visca (in tribuna) e Gay (in panchina) sostituito sulla sinistra da Brambilla, Russo che parte dal primo minuto al posto Bruzzano. Tra i pali Negretti viene preferito Fontana. Vibrante intensità in primo tempo nonostante l'afa. Al 14' la prima occasione arriva a Riccadonna che sbaglia po Passano venti minuti a Guidetti semina il panico tra i padroni di casa pescando libero neo entrato Piazza che però riesce a mettere la sfera in rete. A seguire tiro violento biellese Rossi che sfiora il palo trovando al 40' la risposta di Arienti, che dalla distanza impegna Gerardi.

Nella ripresa a rompere gli indugi è al quarto d'ora una fiondata collo pieno di Comi, che obbliga Negretti respingere pugni chiusi. Poi Comi non riesce a sfruttare una cavalcata in solitaria Cretaz. Al 30' arriva la rete con Franchi (entrato nella ripresa al posto di Sciaccaluga), che testa infila la Biellesa sfruttando un nitido di Mozzoni. Poi la Biellese proietta in avanti, ma trovare pareggio.

Oggi alle 16 al campo «Bersano»

Mister Giuliano Zoratti avrà a disposizione la rosa al completo, compreso l'interno Manuel Vivani (nella foto), rimasto in panchina contro il Carpi

I grigi in amichevole con l'Erredue Nizza

Prosegue il «tour» fuori città per far conoscere la squadra ai tifosi

ALESSANDRIA. Riprende il «tour» della provincia, a solo, da parte dei grigi. L'idea è del presidente Gino Amisano che per ire dall'«isolamento» calcistico di recenti intende portare l'Alessandria, a metà settimana, su diversi campi gioco. In quest'ottica si inserisce l'amichevole in programma oggi, con inizio alle 16, al campo «Tonino Bersano» di Nizza Monferrato.

Avversario dei «mandrogni» l'Erredue Nizza, squadra di Prima categoria e nata dalla fusione, un anno fa, fra il Costigliole e il Nizza compagine di Terza. Con i nicesi allenati da Franco Allievi ex giocatore, fra le altre, di Asti Canelli, giocano Gian Luca e Daniele Gay, il primo tornante di fascia (l'anno scorso in Eccellenza nell'Acqui), l'altro centrocampista.

Mister Giuliano Zoratti avrà a disposizione la rosa al completo, compreso l'interno Manuel Vivani in panchina contro il Carpi. Probabilmente saran anche presenti i militari Alessio Cappella e Andrea Martini. L'amichevole costituisce un valido collaudo delle forze in previsione della trasferta di domenica in campionato sul campo del Cesena, una delle quattro capolista girone A di C1. Zoratti avrà l'opportunità di accertare le condizioni fisiche dei singoli e provare più di una soluzione tattica da attuare poi in Romagna.

«Questi incontri fuori città - dice il direttore generale dei grigi, Renzo Melani - servono soprattutto a far al maggior numero possibile di sportivi l'Alessandria. In modo che altri tifosi si avvicinino alla squadaa. Senza nell'ambito eslusivamente cittadino. Un'iniziativa che porterà avanti, d'intesa l'allenatore Zoratti, per tutta la stagione. Tranne, ovviamente, quando al mercoledì scena la Coppa Italia».

Roberto Gelato

LIDL... dall'11 Settembre

Mixer *
testato da TÜV - GS - CE, 1 anno di garanzia, per frullare sminuzzare, potenza 120 watt, 2 livelli di velocità, contenitore da 0,5 litri, con gancio da appendere al muro spazio per riavvolgere il cavo, colore bianco, istruzioni allegate
23.900

Giubbotto Racing
esterno in Nylon Oxford, imbottitura maniche 100% poliammide, con cerniera, cordoncino in vita, 2 tasche laterali - taglie: M, L, XL, XXL - colori: bianco/giallo bianco/rosso
39.900

Felpa da bambino *
girocollo, 100% cotone, nelle taglie: 104, 116, 128, 140, 152, con motivi stampati
14.900

Scarpe per il tempo libero *
in pelle scamosciata nei colori beige e azzurro, numeri dal 28 al 35

PIU' CONVENIENTE
24.900
22.900

Scarpe da ginnastica *
in similpelle e Nylon, con lacci, nei numeri dal 24 al 35
12.900

Set da cucito * con 10 fili da 20 mt., in cotone resistente, con 10 gomitoli da 20 mt., con 8 rotoli da 100 mt., 100% cotone mercerizzato, 10 stelle da 20 mt., colori assortiti
2.490

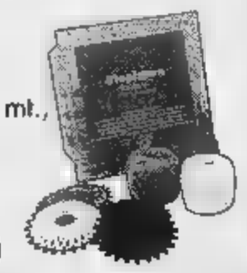

Tegame per torte * in materiale antiaderente, 1 tortiera apribile, 1 tortiera per crostate, 1 tortiera per plum cake, 4 stampini 10 cm., colore esterno rosso ed interno marrone
11.900

NUOVO IN ASSORTIMENTO

Pianta *
altezza 90 cm. circa diversi tipi
6.990

Videocassette BASF
da 240 min., al cromo, 100% riciclabile
5.600

Formaggio fuso
24 porzioni 400 gr. L. 7.475 / Kg.
2.990

Spumante Brut
12 anni di invecchiamento 40% Vol. - gusto morbido e vellutato 0,70 l. L.13.414/ l.
9.390

Camion Tipo *
lunghezza 11 cm., altezza 5 cm., con motore molla porte apribili
2.690

LIDL

* PRODOTTO DISPONIBILE NEI PUNTI VENDITA CON RELATIVA TORIZZAZIONE DA AL 17/9/97 SALVO

SIAMO A: **SETTIMO** VIA MONVISO, 17 - C.SO STATI UNITI, 41 - VIA P. NENNI - **NOVI LIGURE** S.S. 35 BIS DEI GIOVI, 3 - **VERBANIA** VIA ALLE FABBRICHE, 21 - **BIELLA** CORSO EUROPA, 11/E
SAINT VIA CROIX NOIRE, LOC. GRAND CHEMIN - **BRA** C.SO IV NOVEMBRE, 50 - **CARIGNANO** VIA C. BATTISTI, 24 - **ACQUI** S.S. 30 LOC. CASSAROGNA - **LEINI'** VIA TORINO, 71/73 - VIA PININFARINA
VIA PAPA GIOVANNI XXIII, 2 - **NOVARA** VIA GIBELLINI, 33 - VIA NOVARA, 114 - **TORTONA** VIA ARZANI, 10/B - **DOMODOSSOLA** VIA GENTINETTA ANG. VIA CIMITERO - **CANELLI** V.LE ITALIA, 107 - **OVADA** VIA NOVI, 21/A
VIA D'OREGLIA **SCRIVIA** VIA LOC. - VIA BICOCCA - **TORINO** VIA PIANCERI, 10 / VIA GOTTARDO - CORSO AVOGADRO QUAREGNA, ANG. VIA ZAMBECCARI / VIA TORRICELLI, 5

L'ultima barriera per passare al GSM.

Abbattuta.

(Subito il telefonino. Il suo costo, scontato, ogni due mesi con la bolletta).

Da oggi potete avere subito un telefono cellulare GSM, Omnitel International 8700 by Motorola ■ Nokia 8110 Omnitel, e pagarlo solo 20.000 lire al mese, senza interessi per 24 mesi, che vi vengono addebitate ogni due mesi sul conto telefonico. Basta sottoscrivere un abbonamento Business Omnitel dal 1° settembre al 31 dicembre e scegliere la carta di credito come modalità di pagamento.

È Telefono incluso, la grande offerta per passare al GSM; un'offerta pensata da Omnitel, naturalmente.

Telefonate al numero verde 167 - 190190 o visitate il sito Internet http: //www.omnitel.it

omnitel

Vi diamo ascolto.

Offerta valida per abbonamenti con prefisso 0348 esclusi abbonamenti dedicati alle aziende. Se il cliente decide ■ recedere dal contratto dovrà comunque pagare ■ rate residue e il ■■■ mensile di abbonamento prescelto fino alla scadenza del 24° mese. Nel ■■■ dei 24 ■■■ del contratto ■■ è possibile per il cliente cambiare la modalità ■ pagamento e scegliere ■■ abbonamento ■■ prefisso 0347. Copertura italiana della rete Omnitel ■ 15 maggio 1997: ■■■ popolazione, 63% territorio.

FUORI TUTTO!

TROPPA ROBA IN MAGAZZINO...

Sono prossimi i grandi arrivi di merce gia' ordinati per il Natale . Dobbiamo far posto entro 15 giorni , quindi... FUORI TUTTO !!! Prezzi veramente incredibili e fino ad esaurimento scorte

LAVATRICI E LAVASTOVIGLIE

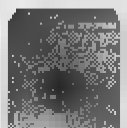

KORTING vasca inox lavaggio a pioggia	499.000	399.000
GRAN MARCA termostato e vasca inox	589.000	485.000
ARISTON termostato e 1/2 carico	649.000	495.000
ZOPPAS vasca inox con termostato	699.000	595.000
SAN GIORGIO vasca inox SELECTA	749.000	650.000
ZEROWATT SPAZIO ZERO 33 CM	799.000	695.000
CANDY carica dall'alto 40CM	829.000	695.000
IGNIS carica dall'alto [redacted]	849.000	695.000
Lavastoviglie CANDY 12 coperti 60x60	749.000	599.000
Lavastoviglie ARISTON 12 coperti 60x60	789.000	650.000
lavastoviglie SAN GIORGIO Theorema super silenz.	999.000	850.000
lavastoviglie MIELE originale Germany	1.749.000	1.495.000

FORNI MICROONDE E CUCINE

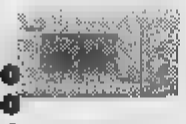
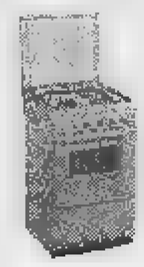

CANDY forno microonde 20 litri	249.000	169.000
DELONGHI forno [redacted]. new design	269.000	199.000
MOULINEX forno micr. digitale	289.000	229.000
SAMSUNG forno micr. combinato grill	329.000	259.000
DELONGHI forno micr. combinato grill	379.000	[redacted]
MOULINEX forno micr. combinato grill	379.000	[redacted]
Cucina DELONGHI 4 fuochi forno gas	299.000	235.000
Cucina HIRUNDO sicurezza forno	309.000	[redacted]
Cucina DELONGHI con porta bombola	399.000	[redacted]
Cucina a legna DELONGHI 4/5 sfumata	849.000	670.000
Cucina a legna FOCO ."Sogno" 4/5 colorata	1.199.000	950.000

CONGELATORI E FRIGORIFERI

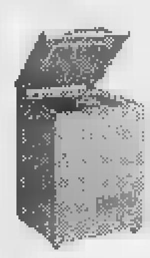
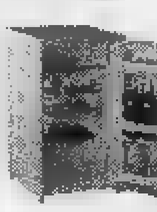

KORTING congelatore verticale a cassetti	499.000	395.000
KORTING congelatore a pozzo T/140litri	449.000	375.000
IGNIS congelatore a pozzo T/220 [redacted]	489.000	[redacted]
OCEAN congelatore a pozzo c/maniglione	489.000	[redacted]
WHIRLPOOL cong.a pozzo super isolato	699.000	[redacted]
OCEAN maxi a pozzo super isolato	869.000	[redacted]
IGNIS frigo tavolo 140 litri	319.000	[redacted]
ZOPPAS frigo monoporta 140 litri	349.000	[redacted]
CANDY frigo 2 porte T/250 litri	529.000	[redacted]
IGNIS frigo doppia porta arrotondato	569.000	[redacted]
Maxi frigo nofrost DAEWOO [redacted] litri	1.169.000	[redacted]
AEG frigo combinato T/320 litri	1.099.000	895[redacted]
IGNIS maxi combinato 2 motori T/370 l.	1.099.000	895.000
OCEAN super combin. 2 motori 180cm	1.149.000	935.000

PULIZIA [redacted]

Scopa elettrica HOOVER	129.000	109.000
Scopa elettr.Colomb.700w Selecta Delonghi	179.000	159.000
Lucidatrica professionale 4 spazzole	199.000	150.000
Vaporetto professionale POLTI PRO 3000	[redacted]000	550.000
Bidone aspirapolvere DELONGHI 1000W	[redacted]000	109.000
Aspirapolvere super compatto 1100w	169.000	125.000
Aspir.ROWENTA "Ambia" 1300w elettronico	319.000	259.000
Aspirapolv. MOULINEX 1250W microfiltro	[redacted]9.000	199.000
Aspirapolvere MIELE 1500W compatto	469.000	399.000
Aspirap. DAEWOO 1100W super compatto	129.000	109.000
Aspirapolvere DELONGHI 1200w 4 filtri	239.000	185.000
Aspirapolvere ALFATEC 1350W elettronico	239.000	185.000

[redacted] ELETTRODOMESTICI

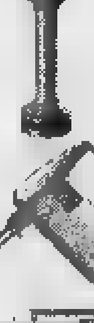
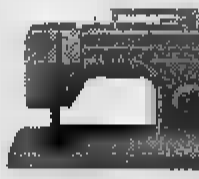

Tritatutto GIRMI "tuttofare"	59.900	49.000
Baby chef MOULINEX tritatutto	74.900	65.000
Tostapane [redacted] pareti fredde	28.900	23.000
Tostiera doppio toast SIMAC	64.900	55.000
Robot MOULINEX "Master Chef"	109.000	89.000
Passapomodoro FISELDEM Solemio+acc.	134.900	109.000
Macina caffe' MOULINEX elettrico	29.900	25.000
Macchina caffe' ROWENTA Espresso	249.000	179.000
Frullat. immersione "Mediterraneo" GIRMI	38.900	28.000
Friggitrice DELONGHI rotante	189.000	[redacted]
Fornetto DELONGHI 91 lux white	219.000	185.000
Grattugia elettrica GIRMI New	59.900	49.000
Frullatore con bicchiere GIRMI	49.900	38.000
Ferro vapore ROWENTA TRIO	49.900	35.000
Ferro caldaia professional STIRELLA	249.000	185.000
Epilatore Silkepil [redacted] ricaricabile 2 veloc.	159.000	129.000
Phon TEFAL 1200W Air Style	29.900	19.000

MACCHINE PER CUCIRE

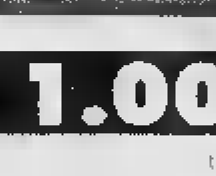
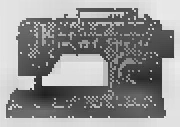

SINGER portatile elettrica TINY	109.000	85.000
[redacted] base piana	439.000	[redacted]
SINGER compatta braccio libero [redacted] punti	439.000	370.000
SINGER braccio libero con valigia	599.000	450.000
SINGER automatica 5 punti con valigia	649.000	540.000
SINGER super automatica 12 punti c/valigia	799.000	695.000

[redacted]

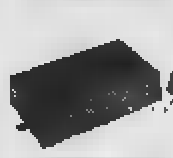

GT ALLARM allarme casa 1sirena	429.000	350.000
GT ALLARM allarme casa 2sirene	639.000	540.000

[redacted] COLOR

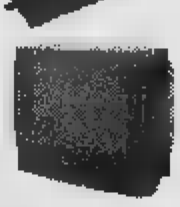
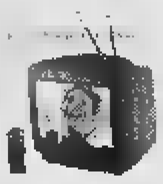

DAEWOO 14" con telecomando ,scart	339.000	269.000
[redacted] 14" con telecomando ,scart	369.000	299.000
SHARP 14" con telecomando ,scart	369.000	299.000
PHILIPS 15" on screen display	479.000	350.000
GRUNDIG 17" schermo piatto ,televideo	679.000	550.000
DAEWOO 20" telecomando ,scart	489.000	399.000
DAEWOO 20" stereo e televideo	599.000	450.000
PHILIPS 21" on screen display	599.000	490.000
NORDMENDE 25" con televideo	849.000	750.000
PHILIPS 25" stereo e televideo	999.000	850.000
PANASONIC 29" 100 hz,stereo ,mod.TOP	2.349.000	1.999.000
SONY comby TVcolor+videoregistr. incorp.	999.000	850.000

VIDEOREGISTRATORI e VIDEOCAMERE

PORTLAND videoregistr.caricam. centrale	[redacted]	299.000
AIWA videoregistratore caricamento centrale	479.000	350.000
DAEWOO videoregistratore 4 test.long poly	499.000	399.000
GRUNDIG videoregistratore 2 test.show view	499.000	395.000
TELEFUNKEN videoregistr.caricam. centrale	439.000	350.000
SAMSUNG videoregistratore doppia scart	429.000	345.000
PANASONIC videoregistr.6 test. stereo hifi	849.000	750.000
SANYO videoregistratore 4 test.show view	649.000	499.000
Videocamera SANYO 8MM automatica	899.000	690.000
Videocam.SAMSUNG 8MM mirino colori	999.000	799.000
Videocamera PANASONIC VHSC 0.5 lux	999.000	795.000
Videocamera CANON 8MM modello TOP	1.699.000	1.599.000

HIFI - AUDIO - AUTORADIO

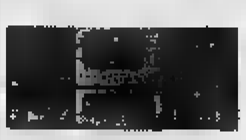

Autoradio digitale frontalino integrale	189.000	150.000
Autoradio PIONEER 4X22W "Ambra"	269.000	220.000
Autoradio AIWA 4X40W [redacted]	279.000	230.000
Walkman PANASONIC con cuffie stereo	35.900	29.900
Walkman con radio AIWA con cuffie stereo	57.900	45.000
CD portatile PANASONIC [redacted] cuffie stereo	189.000	149.000
Radio registratore con CD DAEWOO stereo	189.000	130.000
Radioregistrat.con CD AIWA doppia cassetta	[redacted]19.000	250.000
Impianto stereo completo IRRADIO con telec.	329.000	250.000
Impianto stereo completo AIWA multi CD	499.000	395.000
Impianto stereo completo PIONEER f. logic	579.000	499.000

[redacted] STAMPANTI [redacted]

CANON macchina da scrivere elettronica	219.000	189.000
SHARP fotocopiatrice completa	919.000	839.000
SHARP fotocopiatrice automatica	1.079.000	999.000
Stampante LEXMARK LM1020 tricromia 300x600 dpi	299.000	269.000
Stampante CANON BJC240 tricromia 360x360 dpi	319.000	269.000
Stamp. portatile desk jet 340 quadricr. batterie e aliment.	549.000	489.000
CANON scanner modello 300	629.000	559.000
Cyber Boy occhioli tridimensionali	299.000	275.000
COMPAQ pent.166 16/2.1GB HD monitor14" CD8x	3.290.000	2.850.000
COMPAQ pent.150 16/2.1GB HD monitor15" CD8x	[redacted]899.000	2.590.000
IBM pent., 166MMX 16/2 [redacted] monitor15" CD16x	3.990.000	3.690.000

CELLULARI-CORDLESS-FAX-SEGRETERIE

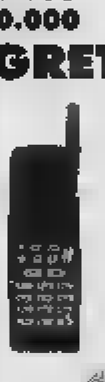

TIM cellulare GIOTTO completo	399.000	357.000
TIM cellulare GALILEO	655.000	549.000
MOTOROLA cellulare D470 GSM completo	[redacted]	[redacted]
[redacted] cellulare [redacted] mod.TOP MT20	[redacted]	[redacted]
NOKIA cellulare GSM mod.2110 completo	[redacted]	[redacted]
MOTOROLA cellulare mod.8700 GSM	799.000	[redacted]
Telefono senza fili SIP NICE	309.000	[redacted]
Telefono senza fili SIP FORM 2000	349.000	[redacted]
Segreteria telefonica SIP	99.000	79.000
Segreteria telefonica SIP DIMMI	119.000	95.000
Fax SIP PERSONAL	529.000	435.000
Fax SIP modello FAXTOTUM	699.000	599.000

ATTIVAZIONE CELLULARI IMMEDIATA IN SEDE,FINO A 16 CONTRATTI A SCELTA

[redacted] DAL [redacted] AL [redacted] SALVO [redacted] SCORTE, [redacted] ED [redacted] FINANZIAMENTI

GRUPPO

UNI-EURO

(BI)BIELLA GAGLIANICO
strada Trossi tel.015/2544255

(AO)AOSTA SAINT CHRISTOPHE
loc.GranChemin,114 [redacted].0165/235415

(CN)CUNEO Fissore
c. Nizza16 tel.0171/692339

(CN)ALBACottino
via Cavour10 tel.0173/440168

(CN)SALUZZO
via Resistenza12 tel.0175/47411

(CN)MONDOVI'
P.za Monteregale,2 tel.0174/47293

(CN)CASTAGNITO
[redacted] Alba,23 int.SB tel.0173/211336

(CN)CORTEMILIA
p.za Savona,10 tel.0173/81146

(CN)CARAGLIO
EXPOCASA
Statale, 22 tel.0171/618571

(AT)CANELLI
P.za C.Gancia,1 t.0141/822215

(AT)ASTI
ELETTROCENTER
P.za Alfieri,18 tel.0141/599566

(AL)ACQUITERME
loc.Cassarogna,46 tel.0144/356910

(SV)ANDORA
via S.Caterina,9tel.0182/684747

(GE)CHIAVARI
via Tripoli,12tel.0185/324909

(IM)IMPERIA
via Garessio,34tel.0183/299356

CENTRO TIM

POSSIBILITA' DI PAGAMENTI RATEALI CON

PRIMA RATA A GENNAIO '98 !

QUESTI E ALTRI 1.000 PRODOTTI A PREZZI INCREDIBILI

LIDL... dall'11 Settembre

Mixer *
testato da TÜV - GS - CE, 1 anno di garanzia, per frullare ■ sminuzzare, potenza 120 watt, 2 livelli di velocità, contenitore da 0,5 litri, con gancio da appendere al ■ e spazio per riavvolgere il cavo, colore bianco, istruzioni allegate
23.900

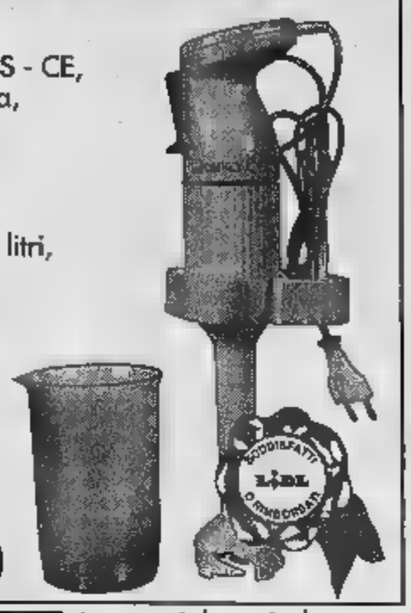

Giubbotto Racing *
esterno in Nylon Oxford, imbottitura maniche 100% poliammide, con cerniera, cordoncino in vita, con 2 tasche laterali - taglie: M, L, XL, XXL - colori: bianco/giallo ■ bianco/rosso
39.900

Felpa da bambino *
girocollo, 100% cotone, nelle taglie: 104, 116, 128, 140, 152, con motivi stampati
14.900

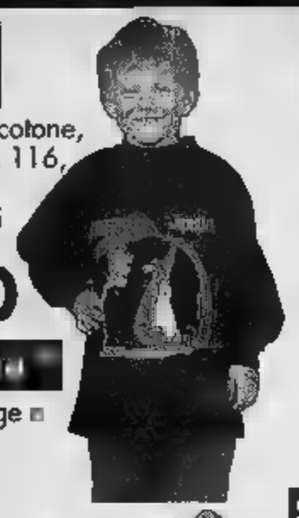

Scarpe per il tempo libero *
in pelle scamosciata nei colori beige ■ azzurro, numeri dal 28 al 35

PIU' CONVENIENTE
~~24.900~~
22.900

Scarpe da ginnastica per bambini *
in similpelle e Nylon, con lacci, nei numeri dal 24 al 35
12.900

Set da cucito * con 10 fili da 20 mt., in cotone resistente, con 10 gomitoli da 20 mt., con 8 rotoli da 100 mt., 100% cotone mercerizzato, 10 stelle da 20 mt., colori assortiti
2.490

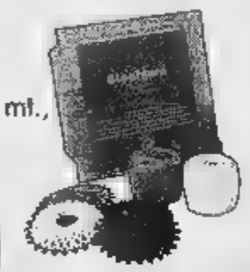

Teglie per torte * in materiale antiaderente, 1 tortiera apribile, 1 tortiera per crostate, 1 tortiera per plum cake, 4 stampini ø 10 cm., colore esterno rosso ed interno ■
11.900

Pianta *
altezza 90 cm. circa diversi tipi
6.990

NUOVO IN ASSORTIMENTO

Videocassette BASF
da 240 min., al cromo, 100% riciclabile
5.600

Formaggio fuso
24 porzioni 400 gr. L. 7.475 / Kg.
2.990

Courier Brandy
12 anni di invecchiamento 40% Vol. - gusto morbido ■ vellutato 0,70 l. L.13.414/ l.
9.390

LIDL

SIAMO A: **SETTIMO TORINESE** VIA MONVISO, 17 - **SUSA** C.SO STATI UNITI, 41 - ■ VIA P. NENNI - **NOVI LIGURE** S.S. 35 BIS DEI GIOVI, 3 - ■ VIA ALLE FABBRICHE, 21 - **BIELLA** CORSO EUROPA, 11/E - **SAINT** ■ VIA CROIX NOIRE, ■ LOC. GRAND CHEMIN - **BRA** C.SO IV NOVEMBRE, 50 - ■ VIA C. BATTISTI, 24 - **ACQUI** ■ S.S. 30 LOC. CASSAROGNA - **LEINI'** VIA TORINO, 71/73 - **MONCALIERI** VIA PININFARINA ■ VIA PAPA GIOVANNI XXIII, 2 - ■ VIA GIBELLINI, 33 - **OLEGGIO** VIA NOVARA, 114 - **TORTONA** VIA ARZANI, 10/B - **DOMODOSSOLA** VIA GENTINETTA ANG. VIA CIMITERO - **CANELLI** V.LE ITALIA, 107 - **OVADA** VIA NOVI, 21/A - **FOSSANO** VIA D'OREGLIA ■ VIA SERRAVALLE LOC. LE VAIE - ■ VIA BICOCCA - **TORINO** VIA PIANCERI, 10 / VIA GOTTARDO - **VERCELLI** CORSO AVOGADRO ■ QUAREGNA, ANG. VIA ZAMBECCARI / VIA TORRICELLI, 5

■ PRODOTTO DISPONIBILE NEI PUNTI VENDITA CON RELATIVA AUTORIZZAZIONE DALL'11/9

SALVO ESAURIMENTO SCORTE - PREZZI ERRORI ED OMISSIONI

DAL 2 AL 7 FEBBRAIO '98

LA STAMPA TORNA A SCUOLA

con il progetto didattico che, a complemento della normale programmazione, da otto anni favorisce tra gli studenti delle scuole medie e tra quelli del biennio delle superiori la lettura del giornale, introducendolo in classe ■ vera disciplina. **LA STAMPA IN CLASSE** è collegato ad analoghe iniziative avviate a livello internazionale sotto la sigla NIE (Newspaper in Education). Per gli studenti delle medie consiste nello svolgimento di esercizi per arrivare ad una lettura critica del giornale. Per ■ studenti - del solo biennio - delle superiori, altri esercizi sono il mezzo per arrivare a scrivere vari tipi di articolo. L'insegnante che desidera aderire al progetto dovrà compilare con precisione il tagliando che sarà pubblicato qui verso fine ottobre. Tale tagliando dovrà esserci inviato unicamente tra **■ e il 20 novembre**, a scuola già avviata, in modo da ■ chiari il numero degli alunni partecipanti, delle copie da acquistare, dell'indiri■ preciso e dettagliato dell'edicola dove avverrà l'acquisto. Entro fine dicembre invieremo all'insegnante gratuitamente a scuola, con la spiegazione dettagliata dell'iniziativa, il materiale per lo svolgimento degli esercizi che prevedono la consultazione quotidiana di LA STAMPA dal 2 al 7 febbraio 1998. Egli dovrà solo ricordare di fare acquistare le copie del giornale ai suoi studenti (una copia ciascuno ■ ogni due), ogni giorno, ■i giorni sopra indicati.

LA STAMPA IN CLASSE '97/'98

GIUNGERA' TAGLIANDO DI ADESIONE
- ottobre qui -

Per informazioni: La Stampa in Classe - Tel. 011/568.16.97 - 568.33.51 1678-02005

LIDL... dall'11 Settembre

Mixer *
testato da TÜV - GS - CE, 1 [illegible] di garanzia, per frullare ■ sminuzzare, potenza 120 watt, 2 livelli di velocità, contenitore da 0,5 litri, con gancio da appendere al muro e spazio per riavvolgere il cavo, colore bianco, istruzioni allegate
23.900

[illegible] * esterno in Nylon Oxford, imbottitura maniche 100% poliammide, [illegible] cerniera, cordoncino in vita, [illegible] 2 tasche laterali - taglie: M, L, XL, XXL - colori: bianco/giallo e bianco/rosso
39.900

Felpa da bambino *
girocollo, 100% cotone, nelle taglie: 104, 116, 128, 140, 152, con motivi stampati
14.900

[illegible] per il tempo libero
in pelle scamosciata nei colori beige ■ azzurro, numeri dal 28 al 35
PIU' CONVENIENTE
~~24.900~~
22.900

[illegible] per [illegible]
in similpelle ■ Nylon, con lacci, nei numeri dal 24 al 35
12.900

Set da cucito * con 10 fili da 20 mt., in cotone resistente, con 10 gomitoli da 20 mt., con 8 rotoli da 100 mt., 100% cotone mercerizzato, 10 stelle da 20 mt., [illegible] assortiti
2.490

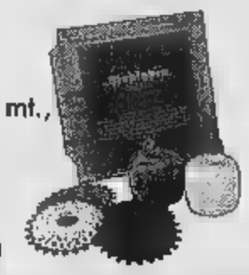

[illegible] torte * in materiale antiaderente, 1 tortiera apribile, 1 tortiera per crostate, 1 tortiera per plum cake, 4 stampini ø 10 cm., colore esterno rosso ed interno marrone
11.900

Pianta * altezza 90 cm. circa diversi tipi
6.990

NUOVO IN ASSORTIMENTO

Videocassette BASF da 240 min., al cromo, 100% riciclabile
5.600

Formaggio fuso 24 porzioni 400 gr. L. 7.475 / Kg.
2.990

Camioncino * lunghezza 11 cm., altezza 5 cm., con motore ■ molla e porte apribili
2.690

Courier Brandy 12 anni di invecchiamento 40% Vol. - gusto morbido e vellutato 0,70 l. L.13.414/ l.
9.390

LIDL

NEI PUNTI VENDITA CON [illegible] DALL'11/9/97 AL 17/9/97 SALVO ESAURIMENTO SCORTE - LIDL SALVO ERRORI ED OMISSIONI

* PRODOTTO

SIAMO A: **SETTIMO** [illegible] VIA MONVISO, 17 - **SUSA** C.SO STATI UNITI, 41 - [illegible] VIA P. NENNI - **NOVI LIGURE** S.S. 35 [illegible] DEI GIOVI, [illegible] - [illegible] VIA ALLE FABBRICHE, 21 - [illegible] CORSO EUROPA, 11/E
SAINT [illegible] VIA CROIX NOIRE, 26 LOC. GRAND CHEMIN - **BRA** C.SO IV NOVEMBRE, 50 - [illegible] VIA C. BATTISTI, 24 - **ACQUI TERME** S.S. 30 LOC. CASSAROGNA - **LEINI'** VIA TORINO, 71/73 - **MONCALIERI** VIA PININFARINA
CARMAGNOLA VIA PAPA GIOVANNI XXIII, 2 - [illegible] VIA GIBELLINI, 33 - **OLEGGIO** VIA NOVARA, 114 - [illegible] VIA ARZANI, 10/B - [illegible] VIA GENTINETTA ANG. VIA CIMITERO - [illegible] V.LE ITALIA, 107 - **OVADA** VIA NOVI, 21/A
FOSSANO VIA D'OREGLIA [illegible] VIA SERRAVALLE LOC. LE VAIE - **RIVAROLO** VIA BICOCCA - **TORINO** VIA PIANCERI, 10 / VIA GOTTARDO - **VERCELLI** CORSO AVOGADRO DI QUAREGNA, ANG. VIA ZAMBECCARI / VIA TORRICELLI, 5

DAL 2 AL 7 FEBBRAIO '98

LA STAMPA TORNA A SCUOLA

con il progetto didattico che, a complemento della normale programmazione, da otto anni favorisce tra gli studenti delle scuole medie e tra quelli del biennio delle superiori la lettura del giornale, introducendolo in classe [illegible] vera disciplina. **LA STAMPA IN CLASSE** è collegato ad analoghe iniziative avviate a livello internazionale sotto la sigla NIE (Newspaper in Education). Per gli studenti delle medie consiste nello svolgimento di esercizi per arrivare ad [illegible] lettura critica del giornale. Per gli studenti – del solo biennio – delle superiori, altri esercizi [illegible] il mezzo per arrivare a scrivere vari tipi di articolo. L'insegnante che desidera aderire al progetto dovrà compilare con precisione il tagliando che sarà pubblicato qui verso fine ottobre. Tale tagliando dovrà esserci inviato unicamente tra l'1 e il 20 novembre, a scuola già avviata, in modo da avere chiari il numero degli alunni partecipanti, delle copie da acquistare, dell'indirizzo preciso e dettagliato dell'edicola dove avverrà l'acquisto. Entro fine dicembre in[illegible] all'insegnante gratuitamente ■ scuola, con la spiegazione dettagliata dell'iniziativa, il materiale per lo svolgimento degli esercizi **che prevedono la consultazione quotidiana di LA STAMPA dal 2 al 7 febbraio 1998.** Egli dovrà solo ricordare di fare acquistare le copie del giornale ai suoi studenti (una copia [illegible] ■ ogni due), ogni giorno, nei giorni sopra indicati.

LA STAMPA IN CLASSE '97/'98

OCCHIO AL TAGLIANDO DI ADESIONE!
– [illegible] –

Per informazioni: La Stampa in Classe - Tel. 011/568.16.97 - 568.33.51 (1678-02005)

Per la pubblicità su
LA STAMPA
PK
publikompass
Agenta Publikompass
Aosta Loc. Amérique, 95 - Quart
Tel. (0165) 775.180-765.828
Fax (0165) 761.112

LA STAMPA

VALLE D'AOSTA

Per la pubblicità
LA STAMPA
PK
publikompass
20123 MILANO
Via G. Carducci 29
Tel. (02) 864.701
10126
Corso Massimo
Tel. (011) 666.52.11

La commissione Interreg ha approvato ieri la 2ª fase del progetto

Autoporto, altri 32 miliardi

La fine lavori è prevista entro il 2002

SAINT-VINCENT. Tredici progetti approvati, per un totale di quasi 37 miliardi di lire di finanziamenti. E' quanto spetta alla Valle d'Aosta per la seconda fase del progetto co- «Interreg II», su 69 progetti che hanno ottenuto il «via libera» tra i 149 presentati dalle regioni (Piemonte, Liguria, Valle d'Aosta, Savoie, Haute Savoie, Rhones Alpes) inserite nel progetto Interreg.

L'approvazione dei progetti, che comportano finanziamenti di oltre 100 miliardi, è avvenuto nella riunione della commissione del programma operativo «Interreg II Italia/Francia 1994 - 1999» coordinata ieri dal presidente della giunta regionale Dino Viérin.

Nella prima delle 6 fasi in cui si suddivide «Interreg II» la Valle già ottenuto finanziamenti per 18 miliardi e 410 milioni. Il programma Interreg II dovrà essere completato, per quanto riguarda la presentazioni dei progetti, entro il 31 dicembre 1999. Le operazioni per la realizzazione delle opere dovranno invece essere concluse entro il 31 dicembre del 2001. I tredici progetti valdostani, per i quali è previsto un intervento finanziario regionale di miliardi e milioni, per: installazione di un sistema radioallarme per il soccorso in montagna interconnessione delle centrali operative di soccorso di Can- Valais, Haute Savoie e Valle d'Aosta; interventi nel settore agricolo e della forestazione; valorizzazione del Piccolo San Bernardo con restauro dell'Ospizio.

Ma il progetto di maggior interesse e costo è rappresentato dall'approvazione della seconda parte dei finanziamenti per la riconversione dell'autoporto di Pollein - Brissogne. Il progetto prevede che sull'area autoportuale venga realizzata una serie di 16 immobili in un fabbricato già definito «serpentone», la cui è andata in appalto in questi giorni ed è destinata ad ospitare in parte attività commerciali (tra cui il supermarket ex Mega) ed in parte magazzini per lo stoccaggio delle merci soggette ancora ad operazioni doganali. Verrano costruiti anche un fabbricato direzionale ed una «torre della comunicazione». L'investimento globale per la realizzazione dell'intero progetto è stimato in miliardi dei quali 100 di provenienza pubblica e 60 privata.

Finora il programma operativo Interreg ha già finanziato con 12 miliardi il recupero dell'area autoportuale. Con i 32 miliardi della 2ª fase saranno realizzati il «modulo» per ospitare gli uffici doganali ed il centro direzionale. Nello stesso tempo i capitali della società «Autoporto Valle d'Aosta finanzieranno la parte residua del «serpentone».

Secondo le previsioni tutta l'operazione di riconversione dell'area autoportuale di Pollein - Brissogne dovrebbe essere conclusa tra fine 2001 ed i primi mesi del 2002. Intanto c'è stato un cambio della guardia nel segretariato permanente Interreg II.

E' cambiato il rappresentante della Valle d'Aosta, che dopo anni non sarà più Enrico Martial ma Luca Apostolo, che ha svolto consulenze regionali per le politiche agricole comunitarie. **[a. c.]**

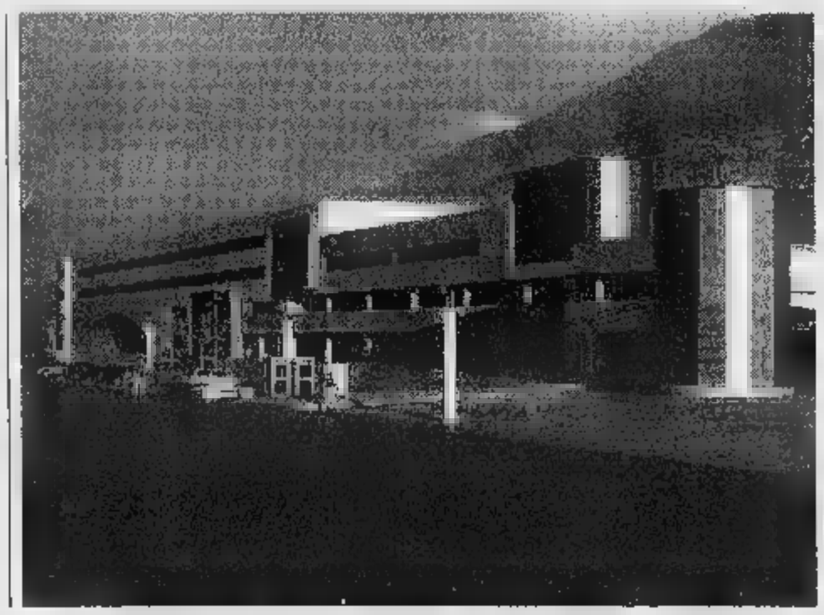

A sinistra il prospetto dell'albergo e del direzionale che sorgeranno nell'autoporto. In alto la riunione Interreg di e a destra il dirigente Paolo Giunti

Da oggi roulette francesi e americane aperte solo dalle 20. Lo «chemin de fer» chiude alle 4 del mattino

Casinò, i croupier in sciopero «ad oltranza»

Motivo: «Il perdurare del "no" alla ripresa della trattativa»

SAINT-VINCENT. Lo sciopero adesso è «ad oltranza». I croupier dei giochi francesi e quelli amerciani del Casinò di Saint-Vincent l'hanno proclamato ieri, stufi di non riuscire a risolvere l'azienda la questione del rinnovo del contratto di lavoro. Gli altri impiegati hanno per il momento deciso le modalità di agitazione, ma i croupier hanno fatto sapere alla direzione della gestione straordinaria che non lavoreranno dalle 15 alle 20 di ogni giorno roulette e che smisteranno carte allo «chemen de fer» soltanto fino alle del mattino. Uno sciopero che rigurda quindi, per lo «chemen», il fine settimana: soltanto il venerdì, il sabato e la domenica, gioco oltre alle 4.

La decisione di scioperare fino a quando la sul contratto non si sbloccherà è stata presa ieri della delegazione sindacale unitaria. Si legge il motivo in una nota diffusa ieri «Per il perdurare della incomprensibile presa di posizione della gestione straordinaria che nega la ripresa della trattativa per la finalizzazione una parte del contratto».

E ancora: «L'atteggiamento di netta chiusura perpretato dall'azienda perplessità ed è al di fuori delle normali relazioni sindacali, tali da porsi anche al di fuori delle "regole gioco" che normalmente dopo un periodo di "maretta" aprono sempre qualche spiraglio».

Si anche di «perdite» i sindacalisti: «La quantificazione delle perdite sin qui prodotte avrebbero probabilmente già coperto gli aumenti contrattuali previsti, per alcuni anni». E di «immagine»: «L'orgogliosa ostinazione nel rifiutare la discussione è la vera essenza di questo stato di cose con le spiacevoli e inevitabili ripercussioni che ricadono negativamente sul livello di immagine della casa da gioco e sulle finanze di operatori e Regione». **[sa. b.]**

Il Casinò di St-Vincent. I croupier di giochi francesi e americani hanno proclamato uno sciopero oltranza a partire da oggi

Domani alle 10 i funerali di Piergiorgio Perona

A Courmayeur l'addio all'albergatore morto

La vittima Piergiorgio Perona, 60 anni

COURMAYEUR. Operatori turistici, famigliari e amici daranno domani mattina l'addio a Piergiorgio Perona, anni, l'albergatore morto precipitando dal balcone di casa.

I funerali si celebrano domani alle 10, nella chiesa di Entrèves, con partenza da La Palud. La vittima lascia la moglie Elvira Crétier, la figlia Maria Cristina e la sorella Vanda, Carla e Laura.

Piergiorgio Perona era molto conosciuto e stimato a Courmayeur. Il padre Giacomo, di origini Biellesi, aveva fondato negli Anni Cinquanta le attuali autolinee «Perrier» e, per anni, è stato caposervizio delle funivie del Monte Bianco. Piergiorgio gestiva dal 1970 l'albergo «Val Blanche» a La Palud, sul piazzale della funivia Bianco. L'altra sera è avvicinato alla ringhiera del terrazzo di casa e, forse per un malore, è precipitato. **[a. ser.]**

Beverly Hills
Santhià
Tel. 0161/83.52.43-96.71.03
IL PIU' SALOTTO DEL LISCIO DEL PIEMONTE
Vi aspettiamo tutti i giovedì, sabato e domenica
TUTTI I E
OFFERTA DALLA
DOMENICA SERA: solo ballo cav. L. 15.000. Dame
ore cena + ballo L. 25.000 tutto compreso
QUESTA SERA ORCHESTRA TONY D'ALOIA
SABATO 13/9 21 e la Band
SERATE ECCEZIONALI
GIOVEDI 18 Settembre ore 21
LA GRANDE ORCHESTRA SPETTACOLO
GENIO E I PIERROTS
SABATO DA NON PERDERE
AL
Santhià - Autostrada TO-MI

Ti serve il diploma?
Corsi serali per studenti lavoratori
Geometri
Ragioneria
ISTITUTO LEONARDO da VINCI
✔ Recuperare anno, noi è facile grazie ai nostri metodi studio.
✔ Rifletti. Studiare in ambiente confortevole, a misura di studente. Nessun problema burocratico, insegnanti che collaborano attivamente con te, un'intera organizzazione tuo servizio.
✔ Garantiamo svolgimento programma ministeriale.
CHIAMA SUBITO
Via S.M. de Corleans 72
Aosta
0165-262709

PRIMO PIANO

Aosta

Lo Iacp reinvestirà il denaro delle case

L'istituto autonomo case popolari ha venduto 446 alloggi in Valle. Il ricavato delle cessioni sarà reinvestito ad Aosta e in altri 7 Comuni. PAG. 34

Courmayeur

Lezioni anticipate al liceo linguistico

Ci sono studenti già al lavoro. Sono quelli del liceo linguistico privato di Courmayeur, che hanno cominciato le lezioni martedì. PAG. 35

Verrès

Scuolabus, gli orari per la valle d'Ayas

La Comunità montana Evançon ha già predisposto i servizi di autobus per gli studenti. Tutti gli orari.

Bionaz

Skiroll, dominio del Monte Cervino

Mirko Gallet, Diego Chapellu e Diego Marina. Un podio tutto dello Skiroll Monte Cervino nella Valpelline-Bionaz disputatasi domenica. PAG. 41

Courmayeur

Richiodata una via del Grand Capucin

Michel Piola (nella foto Bessone), Giovanni Bassanini e Flavio Bessone hanno cominciato progetto «Monte Bianco 2000-Granito sicuro» rimpiazzando i vecchi «spit» sulla parete del Grand Capucin. Polemico la guida Giorgio Passino. PAG. 35

I progetti di reinvestimento fatti dallo Iacp per Aosta e altri 7 Comuni

L'Istituto ha predisposto la costruzione di 200 alloggi

La disponibilità è di 13 miliardi da [redacted] a contributi statali

Case [redacted] Iacp. L'Istituto investirà [redacted] e in altri 7 Comuni il denaro [redacted] dalla vendita di 446 alloggi

«Case al Quartiere Dora»

Su 10 mila metri di terreni

L'ISTITUTO autonomo [redacted] popolari (Iacp) ha venduto 446 alloggi e reinvestirà il denaro ricavato nel capoluogo e in altri 7 Comuni della Valle. In città, è prevista la costruzione di immobili nel Quartiere Dora.

Francesco Salzone, presidente Iacp: «Il Comune - dice - ha dato la disponibilità immediata di [redacted] superficie edificabile di 2 mila e 400 metri quadrati e, nel contempo, ha comunicato la previsione di acquisto di una seconda area di [redacted] mila metri quadrati, consentendoci di predisporre [redacted] programmazione complessiva di 200 alloggi».

L'istituto, tra l'altro, ha impegnato, nell'elaborazione del piano di reinvestimento, un capitale [redacted] 13 miliardi che, integrati con contributi statali, facilitano la realizzazione [redacted] nuovi fabbricati in Aosta. «Nel rione Dora - spiega Maurizio Mari, responsabile dell'ufficio tecnico dello Iacp - [redacted] l'opportunità di progettare anche [redacted] re di urbanizzazione, con la sistemazione di aree verdi, l'insediamento di punti commerciali e la costruzione di un [redacted] centro sociale. Interventi finalizzati a presentare il nuovo "volto" imprenditoriale dell'Istituto».

Acquisto e ripristino oppure soltanto [redacted] piano lavori di ristrutturazione caratterizzano il programma edile dello Iacp in alcuni Comuni. Fra le località [redacted] priorità di intervento c'è Aymavilles, dove a ottobre sarà avviato il primo lotto di lavori di riassetto di un fabbricato in frazione Ferrière.

«Un sopralluogo a Gignod - riprende Salzone - ha agevolato la progettazione di lavori di ripristino in [redacted] edificio di proprietà del Comune, da cui verranno ricavati 6 alloggi». Altri 5 appartamenti verranno offerti in affitto dopo la ristrutturazione di [redacted] a Champdepraz.

«I prossimi rilievi - annuncia il presidente dello Iacp - riguardano i Comuni di Valpelline, Verrès e Châtillon».

Intanto, il 73 per cento di inquilini ha risposto alla proposta di vendita degli alloggi; di questi, il [redacted] per cento ha già dato la disponibilità all'acquisto. [s. l.]

Promosso in Valle dal sindacato Cgil

Nasce il comitato «Pro Welfare»

AOSTA. E' nato in Valle d'Aosta un «Comitato promotore per la difesa e la ri[redacted] dello stato sociale». Il comitato è costituito da: «Area programmatica "alternativa sindacale Cgil", da area programmatica dei comunisti nella Cgil, dall'associazio[redacted] "Casa per tutti - Unione inquilini" e dal comitato per il la[redacted] Il comitato promotore presenterà [redacted] programma [redacted] una conferenza stampa convocata per le 15 di venerdì al Cral Cogne in corso Battaglione 16.

Gli obiettivi del comitato sono condensati in un «appello» che [redacted] slogan di fondo propone di «pagare tutti per [redacted] meno. Lavorare meno per lavorare tutti». Per il comitato «la trattativa sullo Stato Sociale, più che [redacted] riforma di cui tutti parlano e un taglio [redacted] sociale, pensioni in primo luogo». Per questa ragione «lavora[redacted]ci e lavoratori, dipendenti ed autonomi, pensionati e disoccupati, stanchi di essere conti[redacted] e sistematicamente divisi, messi gli uni contro gli altri al solo fine di essere meglio vessati e tartassati, hanno deciso [redacted] costituire il "Comitato"».

I promotori chiedono «l'immediato avvio di [redacted] fase di consultazione e di [redacted] reale coinvolgimento [redacted] tutti i soggetti, per la definizione di proposte che mettano al centro: una nuova occupazione attra[redacted] la riduzione dell'orario [redacted] lavoro; la garanzia del diritto alla salute, alla casa, all'istruzione pubblica; il rilancio dell'economia per un nuovo modello di sviluppo sostenibile; [redacted] lotta contro ogni forma di evasione ed elusione fiscale e contributiva, che ha raggiunto livelli insopportabili di degenerazione ed [redacted] causa [redacted] concorrenza sleale nel settore del lavoro autonomo tra chi paga e chi evade; la separazione trassistenza e previdenza ed [redacted] riordino dei trattamenti sociali (au[redacted] degli assegni sociali, controllo del livello e della composizione dei redditi ecc.).

Il comitato, nell'«appello» ha ribadito «con forza che non ci può essere alcun accordo senza [redacted] prima il [redacted] e il mandato delle assemblee nei luoghi di lavoro». Sulle trattati[redacted] per il «welfare state» si [redacted]rime in questi giorni anche la federazione della Valle d'Aosta [redacted] rifondazione comunista. Per i comunisti valdostani «lo stato sociale si può riformare, non si può e [redacted] deve tagliare».

Il sistema pensionistico pubblico, dice in [redacted] nota il segretario regionale di rifondazione comunista Giovanni Scarpetti «non è minacciato dall'entità delle pensioni, ma dalla crescita della disoccupazione di massa e dall'evasione contributiva e fiscale». Rifondazione [redacted] Valle d'Aosta ribadisce che «è necessario avviare una [redacted]ria lotta alla disoccupazione, all'evasione fiscale e contributiva». [a. c.]

[redacted]

DETTI [redacted] FATTI

Metafore

Miliardi per le scale

Quinto piano Palazzo regionale, ingresso assessorato alla Pubblica Istruzione. L'assessore Roberto Louvin: «Ho p[redacted] dodici miliardi per le [redacted] Sono [redacted] scale [redacted] il 5° e il [redacted] piano, dove ci sono gli uffici della presiden[redacted] della giunta. Quel «rotolar» di miliardi non esiste, nel [redacted] che è metaforico. Louvin si riferisce [redacted] preparazione del bilancio: ogni assessore va nell'ufficio del presidente per ce[redacted] di far quadrare i conti. E' così che si «perdono» i miliardi.

L'assessore regionale Roberto Louvin

Paragone

Nespole e roulette

Conversazione telefonica tra il cronista e [redacted] dirigente del Casinò di Saint-Vincent. Il «terzo uomo» si manifesta come un'eco al telefono. E' Roberto Trentaz, direttore generale della casa da gioco commissariata. Argomento della conversazione [redacted] rinnovo del contratto [redacted] lavoro, gli scioperi e i possibili incontri tra azienda e sindacato. Che non sono neppure in programma. Trentaz dice: «Il Casinò [redacted] è [redacted] il sole che [redacted] maturare le nespole».

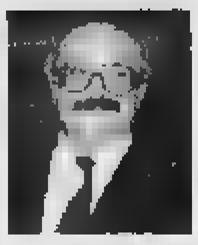

Il direttore generale Roberto Trentaz

R[redacted]galo

«Fede» e bussola

Aosta, polso di Paolo Linty, consigliere regionale leghista, impreziosito da un cronometro con bussola e cinturino in pelle verde. E' il regalo di Umberto Bossi «lider maximo» della Lega Nord a tutti i consiglieri regionali leghisti d'Italia. Descrizione del cronometro. Cinturino verde in pelle; [redacted] quadrante, verde; quadrante tondo, bianco; bussola con unico punto cardinale segnato, il Nord; marca, «Il guerriero»; fregio quadrante, sole celtico e disegno di Alberto da Giussa[redacted] motto: «Bandiera bianca, mai».

Il consigliere leghista Paolo Linty

B[redacted]

La setta di successo

Salone ducale Comune di Aosta. Conferenza di padre Toni Strafella, prete della chiesa gallicana, sulle [redacted] e le tradizioni religiose. Una [redacted] battuta: «La chiesa cattolica [redacted] l'unica [redacted] che ha avuto un enorme suc[redacted]

[redacted]

NOTIZIE DALLA VALLE

Aosta

Politica europea per le regioni di montagna

Oggi e domani il presidente della giunta regionale Dino Viérin sarà a Rodez in Fancia per partecipare alla «Conferenza parlamentare per una politica paneuropea delle regioni di montagna». [redacted] ferenza partecipano rappresentanti di 40 Stati. Domani il presidente della giunta valdostana illustrerà all'Assemblea i contenuti [redacted] Carte europea delle regioni [redacted] montagna. [a. c.]

[redacted]

L'Ulivo valdostano a Venezia

Rappresentanti valdostani dell'Ulivo hanno partecipato a Venezia alla manifestazione su «Europa, stato federale, solidarietà». Alla redazione del documento finale su «La questione del Nord Italia» ha collaborato anche il coordinamento politico organizzativo dell'Ulivo della Valle d'Aosta. [a. c.]

Aosta

La preparazione alle «elezioni della Padania»

Per organizzare le «libere elezioni della Padania» in programma il [redacted] ottobre per eleggere i «200 parlamentari padani» la Lega Nord ha istituito il «Comitato elettorale federale» con sede a Milano. Del comitato farà parte «in rappresentanza della nazione valdostana» Joseph Henriet, presidente della Lega Nord Valle d'Aosta. Per partecipare alle elezioni «ogni cittadino può fare pervenire alla sede di Aosta della Lega un simbolo elettorale» entro domenica. Per il voto la Lega Nord ha previsto in Valle l'apertura di 70 gazebo, 7 ad Aosta. La campagna elettorale inizierà l'11 ottobre. [a. c.]

Aosta

Duo «classico» in concerto a San Lorenzo

Il salone della chiesa di San Lorenzo ospita questa sera, a partire dalle 21,30, un altro appuntamento del «Festival dell'orchestra giovanile italiana». A [redacted] sarà il duo Luca Provenzani-Fabia[redacted] Barbin, due dei musicisti che stanno seguendo i corsi [redacted] perfezionamento della Scuola di Piesole. Il repertorio pagine di Kodaly, Martinu e Shostakovitch. [sa. b.]

I corsi che saranno inaugurati nell'anno scolastico dall'«Alliance» in tutta la Valle

A lezione di economia in francese

Previste anche ore di preparazione per i concorsi

AOSTA. Momenti di studio, attività di animazione e intrattenimenti per bambini e adolescenti, proposte culturali per gli adulti. E' vasto [redacted] programma dell'Alliance française per il nuovo anno scolastico. Ai corsi «tradizionali» di studio [redacted] francese sono stati affiancate lezioni di letteratura e [redacted] economia e commercio.

Nell'ambito dei «corsi di lingua generale» anche quest'an[redacted] vengono proposte lezioni per 4 livelli di «conoscenza» del francese. Sono corsi articolati su 32 settimane, per un totale di 96 ore e un costo [redacted] 550 mila lire. «Da quest'anno - spiega Jean Dedolin, direttore dell'Alliance française - abbiamo deciso di allargare le proposte dei corsi di "lingua generale" e delle lezioni di preparazione ai concorsi regionali, comunali e dell'Usl, in tutto il territorio della Valle, creando sedi dove svolgere i corsi a Châtillon, Morgex e Verrès».

Novità anche per quanto riguarda i «cours spécialisés». Da quest'anno parte un corso di letteratura francese, dai «classici» alla produzione contemporanea. [redacted] 26 [redacted]re, distribuite su 16 settimane. Le lezioni si terranno [redacted] venerdì, dalle 18,30 alle [redacted] (iscrizione [redacted] mila lire). Verranno affrontate analisi [redacted] temi specifici e di autori francesi. «Legati a questo discorso abbiamo organizzato anche corsi [redacted] cinema, che si svolgeranno il venerdì sera». Il «vendredi du cinéma», organizzato in collaborazione con l'associazione culturale «Il cinematografo» comprenderà proiezioni di film, a cui faranno seguito analisi e conversazione su particolari aspetti delle proposte cinematografiche. Le «lezioni di cinema» si terranno dalle 21 alle 23.

Tra le novità anche [redacted] «cours d'économie et commerce». «Una proposta - spiega Dedolin - rivolta soprattutto alle imprese, per consentire a coloro che hanno contatti [redacted] lavoro con la Francia di essere di più a proprio "agio"».

Nell'ambito [redacted] corsi «specialì» anche lezioni di preparazione per i concorsi regionali (dictée e rédaction), «spazi» per lo studio del francese orale e momenti dedicati alla traduzione. Per ogni corso orari e costi [redacted]versi.

Jean Dedolin, direttore dell'Alliance

Numerose e interressanti anche le proposte rivolte ai bambini e agli adolescenti. Dai 5 ai 7 anni «atelier de créativité», per imparare il francese attra[redacted] giochi, canzoni e lavori manuali. Il corso [redacted] svolge il mercoledì, dalle 15 alle 16,30 (costo 175 mila lire). Stesso orario e stesso prezzo per l'«atelier d'expression», per bambini dai 7 ai 9 anni: esercizi di dizione e di memorizzazione, attraverso la creazione [redacted] scenette. Dai [redacted] 12 anni [redacted] proposta si articola in lezioni con momenti dedicati alla lingua orale e scritta. L'orario è sempre il mercoledì, dalle 15 alle 16,30.

Per gli adolescenti (dai 13 ai 15 anni) [redacted] in programma due momenti di animazione: il primo dedicato al cinema, il secondo rivolto all'animazione teatrale in ambito scolastico.

Per informazioni, [redacted] possibile rivolgersi [redacted] segreteria dell'Alliance française, in via Porta Pretoria 19, ad Aosta (telefono 0165/42331). Orari: dal lunedì al venerdì, dalle 9 alle 12 e dalle 15 alle 19. [sa. b.]

LETTERE AL GIORNALE

[redacted] l'intelligenza [redacted] la montagna

[redacted] recenti disgrazie accaduta in montagna, in particolare sul massiccio del Monte Bianco, mi hanno stimolato a dare un modesto contributo personale, su ciò che rappresenta [redacted] montagna a chi si avvicina a questo superbo gruppo. Leggendo quotidiani o vedendo la tv, non si può fare a [redacted] di pensare che [redacted] il destino e la fatalità [redacted] protagonisti di molti incidenti, ma l'estrema sicurezza [redacted] chi progetta una salita. La mia conoscenza del Bianco risale al 1974 e quale alpinista di seconda classe la mia passione [redacted] la montagna è unica e ancora oggi, quando succedono questi avvenimenti, un [redacted] vuoto e di rabbia, mi prende e vorrei che tutti capissero l'importanza della [redacted] Nel mio microcosmo alpinistico, ho sempre improntato le mie salite sul controllo quotidiano del servizio [redacted] alla società delle guide [redacted] di Courmayeur e su allenamenti in quota per fare il fiato e l'acclimatamento. [redacted] ne rammarico, ho ammirato gente che dal Rifugio Monzino sale al Bianco per i versanti del Freney e del Brouillard o dal Pilone Centrale, la diretta dell'Aiguille Blanche de Peteurey e meglio ancora [redacted] Cresta di Rochefort, il Dome e dal bivacco Canzio la Punta Whimper alle Grandes Jorasses. Chi non ricorda la disponibilità del caro Bertone, morto con il suo aereo, o Cosimo Zappelli. E proprio grazie a [redacted] guida, ho potuto godere delle classiche [redacted] Bianco e tante altre vie minori.

Sono molte le persone che stanno scoprendo la montagna: è una corsa ossessiva, [redacted] tempismo da manuale per fare [redacted]te vie in condizioni avverse; conoscendo abbastanza bene la zona e i fattori climatici, mi [redacted] sembrato opportuno sottolineare l'importanza del ruolo che ogni essere umano dovrebbe [redacted] a quelle altitudini. [redacted] retorico non mi compete, ma credo che bisognerebbe avere più fiducia [redacted] chi [redacted] montagna [redacted] fonte di [redacted] pravvivenza e imparare da loro che l'alpinismo è meraviglioso se fatto con intelligenza e con stile.

Alberto Gastardelli
Sarzana (La Spezia)

NUMERI UTILI

[redacted]

NUMERI UTILI

Vigili Urbani Aosta: telefono 238.238 / 300.456
Vigili del fuoco: 115
Protezione civile: 238.[redacted]
Ospedale: 3041
Pronto Soccorso: 304.256/304.290
Autoambulanze: 118
Soccorso alpino 34.983;
Unità sanitaria locale: 3081
Percorribilità strade: 303.754/35.855
Difensore civico: 262.214
Amministrazione regionale: 273.111
[redacted] di [redacted] 3001
Tribunale: 306.221
Traforo Monte Bianco: 89.421
Traforo Gran San Bernardo: 780.904
Autostrada (Sav): 0166/560.411

[redacted]

FARMACIE DI TURNO

Ad Aosta *(distr. 5)* oggi è di turno, con orario dalle 9 alle 22,00 (a porte aperte) e dalle 22 alle 9 di domani (a porte chiuse) la farmacia Nicola, in viale Federico Chabod.

Per gli altri Comuni della regione le farmacie osserveranno i turni di notte secondo lo schema [redacted] per oggi.

Distr. 1: Verrand, La Thuile (entro 15 minuti dalla chiamata su ricetta medica urgente)
Distr. 2-3: Villeneuve, Cogne (entro 15 minuti dalla chiamata su ricetta medica urgente)
Distr. 4: Valpelline (entro 15 minuti dalla chiamata su ricetta medica urgente)
Distr. 6: [redacted] (entro 15 minuti [redacted] urgente)
Distr. 7: *Valtournenche*
Distr. 8-9: *Chambave*
Distr. 10: *Brusson*
Distr. 11-12-13: *Verrès*
Distr. 14: *Issime*

[redacted]

BENZINAI DI TURNO

Domenica 14 settembre
Aosta: Erg, via F. Chabod; Agip, corso 26 febbraio (Longo); IP, via Cavalité; Fina, via Ginevra; Esso, viale Partigiani; Agip, corso Battaglione; Fina, corso Ivrea.
Châtillon: Agip; **Fénis:** Fina (Arsene); **Gressan:** Fina; **Pila**; **Hône:** Tamoil; **Pollein:** Fina; **Pont-St-Martin:** Agip (via Stazione); **Quart:** Esso; **Sarre:** Agip; **St-Vincent:** Fina (via Marconi); **Verrès:** Agip (via della Libertà); Esso; **Villeneuve:** Esso

[redacted]

CARABINIERI

Aosta: (0165) 361221/262260
Courmayeur: (0165) 842225
Châtillon/St-Vincent: (0166) 61360/61357
Donnas: (0125) 807064

[redacted]

[redacted] DI STATO

Quest[redacted] 23711
Polizi[redacted] (0165) [redacted]

[redacted]

[redacted] DI [redacted]

Caserma Aosta: 235.[illegible]

STATO CIVILE

PONT-SAINT-MARTIN

Si sposeranno. Elisso Callegari con Chiara Pinto.

ATTIVITA' AMMINISTRATIVA

Gaby. La giunta regionale ha appro[redacted] l'acquisto, [redacted] di [redacted] milioni, di due edifici a Gaby, in località Sertaz, destinati a diventare [redacted] nuove caserme [redacted] Corpo forestale valdostano.

[redacted] quadro dell'accordo [redacted] cooperazione tra la Valle e la comunità francese [redacted] Belgio, è [redacted] approvata la convenzione che prevede il distacco [redacted] un insegnante di francese, al servizio della Regione, per l'anno scolastico 1997/98. L'insegnante dovrà collaborare alle attività pedagogiche e linguistiche [redacted] gli insegnanti valdostani. [a. c.]

ANNIVERSARI

«Ella è uscita dalla vita, ma non dalla nostra vita. Potremo mai credere morto chi è sempre nel nostro cuore?».
(Sant'Agostino)

1994 14 SETTEMBRE 1997

Laura Bianco Levrin

Nel terzo anniversario della sua tragica scomparsa la mamma ed il papà la ricordano con infinito rimpianto. La Santa Messa di suffragio sarà celebrata nella chiesa di Saint Pantaléon (Torgnon) domenica 14 settembre alle ore 18.

COMUNITA' MONTANA "GRAND PARADIS"
Piazza Chanoux, 8 - 11018 Villeneuve (AO)
[redacted]. 0165/921800 - Fax 0165/921811

Avviso [redacted] pubblico incanto

Oggetto: fornitura [redacted] licenze software.
Importo a base [redacted] gara: L. [redacted] (IVA esclusa).
Criterio di aggiudicazione: massimo ribasso. Requisiti: iscrizione alla CCIAA non anteriore a sei [redacted]. Scadenza: [redacted] 29.09.1997. Il bando di gara è pubblicato nell'apposito Albo della Comunità Montana.

[redacted] DEL SERVIZIO TECNICO
Ing. Alessandro Cane

GRAN CONCORSO GROS CIDAC
Estrazione di AGOSTO
N° vincente: I 01614
Riserva: M 51629
Per conoscere la vincita: Tel. 0165/[illegible]
GROS CIDAC

LUNEDÌ tuttosoldi
MERCOLEDÌ tuttoscienze
GIOVEDÌ tuttolibri
I supplementi de LA STAMPA
Una settimana ricca di tutto

IL CASO

L'ALPINISMO MODERNO

Giovanni Bassanini, a sinistra, e Michel Piola in vetta al Grand Capucin (FOTO BESSONE)

Il via all'operazione «Monte Bianco 2000-Granito sicuro»

Richiodato il Grand Capucin

Otto tasselli su 400 metri di parete

OTTO «spit» hanno dato il «via» a «Monte Bianco 2000-Granito sicuro». Otto «spit» che segnano l'inizio, di un nuovo alpinismo, di un modo diverso di interpretarlo. Le polemiche non moriranno, così come si fermeranno Michel Piola, Giovanni Bassanini e Flaviano Bessone che quegli tasselli d'acciaio hanno infilato nel granito del Grand Capucin, sostituendoli a quelli vecchi e pericolosi che nel 1982 avevano dato maggior sicurezza ai primi salitori a «Voyage selon Gulliver», Michel Piola e Pierre-Alain Steiner.

Flaviano Bessone, giornalista di «Alp» e alpinista, vuole equivoci. Dice: «Il progetto prevede tre "vie" per anno, ma riguarda soltanto le salite fatte da Piola, le "classiche". E soprattutto non aggiungeremo nulla, neppure chiodo, sostituiremo soltanto il materiale usato nella prima salita che oggi non ha più caratteristiche di sicurezza».

Il Grand Capucin non diventa più facile, non diventa neppure una sorta di palestra d'alpinismo nel Bianco. «Non potrà mai esserlo - dice Michel Piola - perché nessuno riuscirà mai a eliminare il fattore altitudine, il rischio e l'avventura della montagna». Certo, però se il granito diventa una sorta di puntaspilli per «spit», addio avventura. «Quello che non sarà - risponde Piola -. Abbiamo rifatto la "via" del 1982 lasciando in parete otto "spit", ripeto, otto su 400 metri. Non credo si possa parlare di palestra. Nei primi 40 metri non ce ne sono. Significa che uno deve arrampicare, non usare altre attrezzature torna indietro».

Eppure c'è chi insiste: il rischio è eliminare il fattore avventura. Piola non ha dubbi: «Polemiche da . Chi arrampica può che essere contento di trovare pochi "spit" ma buoni. La "via" ha questa sicurezza in più, non si toglie nulla alla sua difficoltà. "Voyage selon Gulliver" rimane tra le salite più belle e sportive di tutto il massiccio del Monte Bianco».

Gli otto «spit» sono a indicare la «via» seguita da Piola e Steiner. Non c'è che da ripeterla. Non si troveranno più chiodi inutili lasciati da altri salitori e bisognerà proteggere la propria arrampicata per «lunghissimi tratti con nut e friend», cioè con attrezzatura da non lasciare in parete.

I tre hanno attrezzato anche «via» di discesa, non più per quella «degli svizzeri» diventata molto pericolosa per le frane. Proprio durante la salita dell'altro giorno i tre ne hanno visto precipitare una e sfiorare una cordata. La nuova discesa segue la prima parte di «Voyage selon Gulliver» quindi si sposta per la «Flagrant delire», altro itinerario aperto da Michel Piola, e s'infila in «Elixir d'Astaroth». Discesa a corda doppia.

«E' sicura» dice Bassanini. Sono dodici «doppie» da fare, ma si elimina il «couloir des Aiguillettes» che nelle più calde è spazzato dalle frane. La discesa separa la «via» di Piola da quella «classica» aperta nel 1951 da Walter Bonatti e Luciano Ghigo, la parete Est del Grand Capucin. Salita che segnò l'avvio a un alpinismo nuovo.

Il grande pilastro di granito è quindi nuovo al di un'innovazione. Per la prima volta c'è chi pensa a sostituire i chiodi destinati a essere distrutti dal tempo e quindi pericolosi. Il rischio è l'esagerazione, che in nome della sicurezza le pareti vengano «gruviereate» dai trapani, «punteggiate» dagli «spit». Ci dovrà pur essere un limite. Michel Piola è sicuro: «Limite? C'è già, rappresentato da quegli otto tasselli, ad esempio. Dobbiamo forse arrestare l'evoluzione dell'alpinismo?».

Enrico Martinet

«Così si spinge ad usare»

Parla la guida Giorgio Passino «Si creano false sicurezze»

La guida Giorgio Passino

«Bisogna dare multe a coloro che non hanno l'attrezzatura»

COURMAYEUR. Sicurezza? No, Giorgio Passino, guida alpina del Bianco, «ghiacciatore» - cioè alpinista specializzato nelle salite su ghiaccio - e atleta del «Sector No limits», non ci sta. «Questa storia dell'operazione sicurezza sul Grand Capucin non piace proprio».

Lei parla di «false sicurezze».

«Sì. Le false sicurezze sono alla base degli incidenti in montagna. Ho letto quest'estate cose incredibili, titoli di giornale in cui si sottolineava la "montagna che uccide". Accuse ingiuste, il vero colpevole l'uomo. Il più delle volte gli incidenti provocati da arroganza e inesperienza. Le vacanze sono corte e programmate e molti non possono perdere tempo, neppur un giorno mettendo così a rischio la propria incolumità e quella delle guide alpine che poi devono soccorrerli. Si avventurano in troppo grandi e in maniera inadeguata. La prima falsa sicurezza è quella contare sempre sul soccorso alpino. Con il telefonino tutti possono chiamare quando sono in difficoltà, quindi si impegnano anche su "vie" fuori della propria capacità».

E la seconda?

«Questi "spit" nelle grandi salite. Fino a finora si era guardato con rispetto e timore a queste celebri pareti, con queste richiodature saranno prese invece d'assalto. Tutti dovrebbero conoscere il proprio livello, accettarlo e cercare di migliorarsi. E' una scala logica, evidente. Facendo diventare le "vie" di alta montagna delle falesie, mettendo in fila quei tasselli, si spinge la gente ad osare».

Ma le «vie» diventano più sicure, non più facili.

«Non intendo certo andare contro la sicurezza, però vi è modo e modo, non si può ridurre tutto a circo».

Non le sembra di esagerare?

«No, perché è già successo proprio sul Monte Bianco, in una zona, quella del rifugio Dalmazzi, fino a poco tempo fa quasi sconosciuta. Una zona bellissima e selvaggia ora invasa da tasselli e catene per i punti di sosta. "Vie" a pochi metri l'una dall'altra, campo di gioco superaffollato. L'iniziativa "granito sicuro" ha avuto i "no" di due associazioni francesi molto importanti. Non è soltanto una questione di "puristi". Non immaginare grandi salite aperte con l'aiuto di moderni, invase da tasselli».

Come si può fare allora per rendere la montagna più sicura?

«Essere severi con chi affronta con troppa leggerezza la montagna. Non basta saper arrampicare *bene*, esistono altri fattori da considerare in alta montagna. Il tempo, l'altitudine, l'avvicinamento alle pareti, il pericolo dei ghiacciai, tutte cose che vengono trascurate. E' storia recente quella di un alpinista recuperato in un crepaccio che indossava calzoncini corti e scarponcini e non aveva corda. Per fortuna dopo un volo di 15 metri si è fermato su di un piccolo terrazzo e si è fratturato una caviglia».

Pensa a dare multe negli Stati Uniti?

«Prendere esempio dai rangers dello Yosemite, dove c'è il famoso "El Capitan" mi sembra eccessivo, tuttavia qualcosa bisognerebbe fare. Multe salate ai trasgressori e in alcuni denunce eviterebbero parecchi incidenti. I ranger danno multe di milioni a chi non è attrezzato bene o s'infila su pareti che non è capace a superare. Io vado regolarmente in Alaska e questi controlli si sono anche là. Nulla è lasciato al caso, chi entra in un parco con lo scopo di fare dell'alpinismo deve dimostrare di essere equipaggiato al meglio. I ranger controllano scrupolosamente e non ci sono scuse che tengano». **[e. mar.]**

Courmayeur, per favorire gli sciatori

Lezioni anticipate nel liceo linguistico

In tutta la Valle fra pochi giorni saranno al lavoro 2100 docenti

Clemente Allod, preside del liceo linguistico privato di Courmayeur A sinistra, la sede della scuola che ha già cominciato le lezioni

COURMAYEUR. Aule affollate in anticipo, a Courmayeur. Martedì è stato il primo giorno di lezione al liceo linguistico privato (legalmente riconosciuto) della località turistica ai piedi del Monte Bianco. L'attività didattica, nell'istituto dell'Alta Valle, è cominciata prima della scadenza ufficiale del 15 settembre fissata per le altre scuole della regione.

Questo perché il liceo ha ottenuto dalle autorità scolastiche la possibilità di attivare un «calendario differenziato», in quanto molti degli studenti iscritti sono anche atleti che praticano attività agonistiche nel settore dello sci. E quindi hanno bisogno di giornate da dedicare alle gare, nei mesi invernali.

Quella del liceo di Courmayeur è una concreta applicazione della «flessibilità» e dell'autonomia scolastica che sta diventando elemento comune, gradualmente, in tutti gli istituti. Per farlo è necessario che ogni struttura scolastica attui il numero di giorni di lezione fissato a livello europeo (minimo 200), organizzando però il suo calendario in funzione delle esigenze specifiche.

Quella di Courmayeur è senza dubbio una situazione del tutto particolare in Valle d'Aosta, ma è probabile che tale esperienza possa essere ripetuta in altre regioni dell'arco alpino, dove molti giovani vogliono dedicarsi all'attività agonistica però gli studi. Per quanto riguarda la situazione dell'inizio di anno scolastico, cominciate martedì le nomine, dalle Materne agli altri livelli di istruzione.

Per le Superiori, le prime «chiamate» per le supplenze annuali cominceranno giovedì pomeriggio. I docenti in servizio in Valle d'Aosta, una volta raggiunto il «pieno ritmo» dell'attività scolastica, quasi 2.100, suddivisi in materne, elementari, medie inferiori e superiori. **[b. bas.]**

Nuovo progetto

Due miliardi per i lavori a «Quota B.P.»

AOSTA. E' stato consegnato all'amministrazione comunale il progetto esecutivo per il ripristino di «Quota Chatelair», più conosciuta come quota «B.P.», sulla collina di Aosta. «Si è reso necessario un aggiornamento dei costi dell'opera che supera i due miliardi», dice il progettista, Luca Buratti. E aggiunge: «Il Comune si è preoccupato di elaborare un programma di gestione e un piano economico, nella prospettiva di affidare a una società la gestione dell'ampia area verde».

All'avvio dell'esecuzione dell'intervento di riqualificazione di questo «polmone verde» manca, però, l'acquisizione dei terreni di parte dell'amministrazione comunale. Sono in corso le trattative con i proprietari. La quota «BP», divisa in tre fasce in conformità alla morfologia del terreno, diventerà una zona ludico-sportiva-naturalistica, riservata a bambini, adolescenti e sportivi, con palestra di arrampicata, percorsi pedonali attrezzati per brevi soste. **[s. l.]**

Orari e percorsi tra la val d'Ayas e Aosta

Scuola, gli autobus nella Bassa Valle

VERRES. Il è ormai un ricordo e anche per gli studenti valdostani è di nuovo tempo di scuola. Fra pochi giorni cominceranno le lezioni di medie inferiori e superiori. Un po' ovunque si stanno ultimando i preparativi per far funzionare a dovere la «macchina» scolastica valdostana. Un settore da sempre fondamentale è quello dei trasporti, soprattutto per gli alunni che risiedono nelle vallate laterali.

Nella Bassa Valle la Comunità montana dell'Evançon ha già organizzato il servizio di trasporto per gli alunni residenti nel comprensorio e iscritti nelle scuole superiori di Châtillon e Aosta. Sono coinvolti i ragazzi abitanti ad Arnad, Ayas, Brusson, Challand-Saint-Anselme e Saint-Victor, Champdepraz, Issogne, Montjovet e Verrès.

Il servizio di scuolabus comincerà lunedì e sarà svolto ogni lunedì mattina, sabato pomeriggio e nei giorni prefestivi e post-festivi dell'anno scolastico. Il costo mensile del servizio di 45 mila lire per i residenti in val d'Ayas e mila lire per chi salirà a Verrès.

Gli interessati dovranno iscriversi negli uffici della comunità montana, a Verrès, dove alla fine di ogni mese sarà rilasciato il teserino nominativo per il mese successivo.

Sono già stati preparati gli orari di partenza dello scuolabus, che potranno comunque subire variazioni per diverse esigenze degli iscritti oppure per il maltempo.

I lunedì e i giorni post-festivi partenza da Saint-Jacques alle 5,55; Champoluc 6; Antagnod 6,05; Lignod 6,10; Vollon 6,15; Brusson 6,18; Arcesaz 6,26; Challand-Saint-Victor 6,35; Verrès 6,45. Le destinazioni sono Châtillon e Aosta (Convitto regionale Chabod, Institut Agricole e Istituto San Giuseppe). Il sabato e i pre-festivi partenza da Aosta, alla stazione ferroviaria, alle 13,30 oppure da piazza Arco d'Augusto alle 13,35. Per altre info contattare la Comunità montana Evançon al numero 0125/929269. **[s. ser.]**

S'inaugura oggi

«Mostra-studio» sulla pittura dell'arco alpino

AOSTA. Verrà presentato oggi alle 17, nella sala polivalente della biblioteca regionale, dall'assessore all'Istruzione e Cultura Roberto Louvin, il progetto internazionale di ricerca «Prealp» (Peintures des régions alpines), nel 1992 a Parigi, nel Centre national de la recherche scientifique. Obiettivo del progetto: lo studio delle pitture murali dell'arco alpino per creare una banca dati di «immaginis», base per la definizione e l'analisi di cultura e società dell'arco alpino nel Medio Evo.

Alla presentazione del progetto ci sarà anche Dominique Riguaux, responsabile dell'iniziativa per il di ricerca parigino. La studiosa la mostra itinerante «Une Mémoire pour l'avenir - Peintures murales régions alpines», che si inaugura oggi in biblioteca e che rimarrà aperta fino al settembre. Orario: lunedì, 14-19; martedì al sabato, 9-19. **[sa. b.]**

SPETTACOLI

Il gruppo degli «Abiogenesi» si esibirà questa sera al «Peacock pub»

Giocare con 30 anni di musica rock

La filosofia della band in una di Dylan

Il gruppo degli «Abiogenesi» si esibirà questa sera al «Peacock pub» di Aosta

AOSTA. Sono gli «Abiogenesi» ad occupare oggi alle 22 lo spazio «live» del «Peacock pub». Il locale ospita il gruppo capitanato da Tony D'Urso (voce e chitarra) e composto da Roberto Piccolo (basso), Sandro Immacolato (batteria) e Luca Revel (tastiere).

La band sintetizza il proprio repertorio e la propria filosofia musicale a titolo di una canzone di Bob Dylan, «Forever young». E' la voglia di giocare con la musica, senza prendersi troppo sul serio. Tony D'Urso e il suo gruppo giocano quindi con di musica rock, immedesimandosi, con ironia in Eric Clapton o Mick Jagger.

Il loro Luca Signorelli, della rivista «Metal Hammer», ha scritto «Se devo fare un paragone, mi vengono in mente film come "La dalle finestre che ridono" di Pupi Avati, dove avvengono cose terribili, in una provincia grassa e solare». **[sa. b.]**

STASERA AL CINEMA

CORSO. Tel. (0165) 35.555. **Il mondo perduto.** Lire 12.000; 10.000.

Tel. (0165) 262.220. **Batman e** Lire ; 10.000.

ARSPL. Tel. (0166) 512.675. CHIUSO.

MONTE BIANCO. Tel. (0165) . **Il ciclone.** Ore 21,30. Lire 12.000; 8000.

DES GUIDES. Tel. (0166) 949.473. CHIUSO.

SANT'ANNA. Tel. (0125) 307.463.

GRAN PARADISO. Tel. (0165) 841.205. CHIUSO.

TV IN VALLE

14; 19,35; 22,45 **Tgr della Valle d'**.
19,55 **Aosta Europa - Perspectives fédéralistes**

France 2

13; 20; 0,25 **Journal**
13,50 **Tatort, film tv**
15,35 **Une maman dans la ville, film tv**
17,10 **Matt Houston, série**
18,05 **Les années collège, série**
18,40 **Les Z'amours, jeu**
19,20 **1000 enfants vers l'an**
19,25 **Qui est qui?, jeu**
20,55 **Envoyés spécial**
22,35 **Vue sur la mer**

Television Suisse Romande

12,40 **Tj-midi**
12,55 **Zig Zag café**
13,35 **Arabesque, série**
14,25 **Rex, série**
15,15 **Le monde sauvage, doc.**
15,40 **La cr s'amuse,**
16,30 **Inspecteur Derrick, série**
17,35 **Le rebelle, série**
18,30 **Tj-Soir**
19,55 **Temps présent**
21,30 **Urgences, film**
22,20 **Fracutura**
23,15 **Le juge de la nuit, série**

● Eventuali variazioni nei programmi sono causate dalla non tempestiva comunicazione da parte delle emittenti.

il Daimon del benessere

Sanità, servizi, previdenza tra Stato, mercato e non-profit

XXIII edizione delle Giornate internazionali di studio promosse da

CENTRO [illegible] PIO MANZU' e GRUPPO [illegible] VILLA MARIA

con l'apporto scientifico di

CNR

Ministero della Sanità

[illegible]

[illegible] Consiglio [illegible]

Regione Emilia Romagna

Università degli Studi di Milano

Premessa

Alle soglie del terzo Millennio riscopriamo il bisogno di una nuova ispirazione che ci guidi verso il benessere attraverso una grande rivoluzione umanistica. A questo Daimon si rivolge oggi l'Occidente grazie a una feconda sintesi tra scienza ed etica.
In questo contesto di profonda mutazione culturale, che investe non solo la dimensione del *singolo ma coinvolge l'organizzazione della vita sociale e le istituzioni*, il Welfare State è entrato *in crisi*.
Da una concezione paternalistica, che ha enfatizzato le scelte del soggetto pubblico, si passa a una logica contrattualistica dove lo Stato si farà garante di un mercato sociale aperto.
Il binomio pubblico-privato, nel suo significato d'integrazione di interessi, competenze, opportunità imprenditoriali ed economiche, diventa il perno ideologico della riforma strutturale del Welfare.
Nell'attuale scenario il concetto stesso di benessere sociale è destinato a riorientarsi attraverso un patto di solidarietà e di libertà con i cittadini. In questo [illegible] volontariato, associazionismo, self-help possono diventare elementi costitutivi di [illegible] comunità rinnovata anche da [illegible] punto di vista sociale e spirituale.

Rimini, Teatro Novelli e Grand Hotel
18/19/20/21 ottobre 1997

L'apertura [illegible] lavori [illegible] 19 [illegible] sarà trasmessa in [illegible] su RAIDUE dalle [illegible] 10,00 alle [illegible] 12,00.

I [illegible]

Dal Welfare delle garanzie al Welfare delle opportunità. Scenari e traiettorie per la riforma dello Stato sociale.

Il quarto pilastro. Etica e metodica dell'integrazione pubblico-privato nel nuovo sistema sanitario.

Salute: prevenzione e [illegible] tra sentimento e ragione, logica e compliance.

Lo Stato broker. La previdenza autoreferente: sistema pensionistico integrativo, assicurazioni, autotutela, non-profit. Verso un nuovo contratto sociale?

Il governo della complessità urbana, strategie e sistemi per [illegible] più alta fruibilità della città per residenti ed ospiti.

con

Ospite d'onore Sua [illegible] Reale il Principe saudita [illegible] Waleed Bin Talal Bin [illegible] [illegible] Saud

[illegible] A. [illegible]
Presidente del Consiglio della Camera di Commercio e Industria, Arabia Saudita

Christiaan Barnard
Cardiologo, Sud Africa

Deepak Chopra M.D.
Direttore Chopra Centre for Well-Being, California

[illegible]
Giornalista e scrittore, USA

Jean-Marie Girault
Sindaco di Caen

Orio Giarini
Segretario Generale e Direttore Association Internationale pour l'etude de l'economie de l'assurance, Ginevra

Robert Jarry
Sindaco di Le Mans

Herbert Ohl
Progettista, già Rettore della Hochschule fur Gestaltung di Ulm

James Redfield
Università di Chicago, USA

[illegible]
Professore Scienze Umanistiche, Columbia University, USA

Horst Schmitthenner
Membro del Comitato Esecutivo Responsabile per la Politica Sociale, IG Metall, Germania

Tony Schwartz
Sociologo, USA

[illegible] Ahmed Sebai
Presidente, Istituto per lo Sviluppo Arabo, Arabia Saudita

Roland Ries
Sindaco di Strasburgo

I premi

del Presidente della Repubblica, Senato, Camera [illegible] Deputati e Consiglio [illegible] Ministri
Alwaleed Bin Talal - Antonio Berloni - Rosy Bindi - Giuseppe Castagnoli - Deepak Chopra - Egidio Dal Fiume - Roberto Formigoni - Alan Friedman - Don Luigi Giussani - Giancarlo Ligabue - James Redfield - Dinastemi Sanità e Sicurezza Sociale, Rep. [illegible] San Marino - Giovanni Sartori - Tony [illegible] Schwartz - Umberto Veronesi
Medaglia d'oro del Centro Pio Manzù a: Luciano Pavarotti - per la solidarietà, conio esclusivo di Arnaldo Pomodoro

gli altri relatori

Evandro Agazzi - Fernando [illegible] Albi - [illegible] Arlacchi - Giovanna [illegible] Baraldi - Monica Bettoni Brandani - [illegible] Biagi - Lucio Bianco - [illegible] Billia - Rosy Bindi - Claudio [illegible] - [illegible] Canducci - Mario Casoni - Carlo [illegible] Castellano - Giuliano [illegible] Cazzola - Giuseppe Chicchi - Guglielmo Epifani - Gianluca Fiorentini - Flavia Franzoni - Maurizio Guizzardi - Emma Marcegaglia - Roberto Marchesini - Valentino Martelli - Massimo Masini - Piero Micossi - Letizia Moratti Brichetto Arnaboldi - Luigi Napoli - Federico [illegible] - Adolfo Panfili - [illegible] Petrangolini - Giandomenico [illegible] o - Vittorio Pieri - Salvatore Rubino - Francesco Taroni - Giulio Tarro - Ettore Sansavini - Vittorio Sgarbi - Cardinale Ersilio Tonini - Ermanno Vichi - Stefano Zamagni

L'ingresso è gratuito e consentito solo ai possessori del tesserino nominativo, concesso dalla segreteria del Centro Pio Manzù su richiesta scritta, con allegata fotocopia di documento d'identità, entro il 30 settembre 1997.
Il servizio di rilascio tesserini presso il Teatro Novelli, sarà inoltre in funzione dalle ore 15,00 di domenica 19 ottobre.

Esauriti i posti a sedere al Teatro Novelli, sarà attivata la ripresa a circuito chiuso dei lavori, presso il Centro Grand'Incontri Sala Leonardo del Grand Hotel, a cento metri.

Centro Ricerche Pio Manzù
47040 Verucchio (RN)

Tel. (0541) 678.139 - 670.220
Telefax/Modem (0541) 670.172
e-mail:piomanzu@iper.net
http://www.iper.net/piomanzu/

Fondazione C[illegible] Risparmio [illegible] Rimini
TELECOM ITALIA
DICASTERO SANITÀ E SICUREZZA SOCIALE Repubblica di San Marino
[illegible] Berloni per la lotta contro la talassemia
Tosinvest Sanità
VILLA DES VERGERS PER RESTARE GIOVANI
RAIDUE
JANSSEN-CILAG
Comune di Rimini
Farmindustria
EUDERMA VALPHARMA
Camera di Commercio Industria Artigianato e Agricoltura Rimini
Il [illegible] del Carlino
LA [illegible]
IL GIORNO

Non sono terminati i lavori per l'ampliamento dell'edificio

Locana, inagibile l'asilo

La minoranza: dove andranno i bambini? Il sindaco: tutto pronto entro pochi giorni

A cinque giorni dall'inizio delle lezioni, la scuola «Monumento ai Caduti» di Locana, si presenta ancora come un cantiere. I lavori di ampliamento dell'edificio, voluti per garantire quest'anno lo spazio a una quarantina di bambini (lo scorso anno erano la metà) non ancora stati conclusi. La minoranza si è sul piede di guerra: «Abbiamo sollecitato più volte l'amministrazione comunale a fare in modo che per l'inizio dell'anno scolastico fosse pronta la nuova parte dell'asilo - afferma il consigliere di opposizione Claudio Conti -. Invece ci troviamo nelle condizioni di non poter soddisfare le richieste dei genitori». E aggiunge: «Il verbale di consegna dei lavori parlava chiaro: le opere dovevano essere ultimate entro fine agosto. Poi avevamo accettato che la fine dei lavori fosse prevista per metà settembre, ma nella parte non c'è neppure l'intonaco. Solo un miracolo ora potrà renderla agibile per quella data».

L'allargamento della struttura si è resa necessaria perché il numero dei bambini a iscrivere per l'anno scolastico 1997-98 è praticamente raddoppiato rispetto allo scorso quando c'era una sola sezione. «Adesso però - afferma Marisa Bertolino, consigliere della minoranza - rischiano tutti di rimanere a casa e per chissà quanto tempo». Con pochi problemi per i genitori, soprattutto quelli che, lavorando, contavano sull'apertura della scuola materna: «Ora dovrò cercare una baby sitter - si sfoga Stefania Tomasi - che segua mio figlio, visto che gestisco un negozio e non a proprio come faccio».

Come si presenta la scuola materna «Monumento ai Caduti» a cinque giorni dall'apertura dell'anno scolastico «Solo un miracolo potrà renderla agibile per lunedì», dicono i consiglieri di minoranza

Il sindaco, Piero Guglielmetti, tranquillizza: «Per lunedì prossimo, la parte vecchia dell'edificio sarà agibile e una ventina di bambini potrà andare regolarmente a scuola. Per quanto riguarda la parte nuova, invece, dovrebbe essere tutto pronto per la fine della prossima settimana».

Intanto questo pomeriggio è previsto un vertice in Municipio tra gli amministratori comunali, la direttrice didattica di Pont, Pantone, e i genitori dei bambini.

Giampiero Maggio

Ivrea, dieci mesi a Giovanni La Barbera

Cava di Prati Secchi condannato il tecnico

Il responsabile del Comune accusato di favorito le estrazioni selvagge

Dieci mesi reclusione, con la condizionale: questa la condanna inflitta all'ex responsabile dell'ufficio tecnico del Comune di Ivrea, Giovanni La Barbera, 47 anni, trasferitosi a Palermo. La Barbera, si sarebbe reso responsabile modifica non autorizzata alla planimetria di una cava di materiale inerte nella frazione Prati Secchi Torre Balfredo, ai margini della Dora Baltea. Sul banco degli imputati, con La Barbera, c'era anche il progettista Guido Gola, 56 anni, che è stato però assolto per commesso il fatto.

Entrambi erano accusati di falso di materiale e soppressione di atti d'ufficio. Prima loro, davanti ai giudici erano passati (patteggiando la pena) per rispondere di violazione alla legge Galasso furto di materiale inerte anche l'ex amministratore della Civa Escavazioni, Giovanni Cignetti, 63 anni, di Strambino presidente della Civa Luciano Valpreda, 60 anni, di Ivrea.

A mettere nei guai imprenditori e progettisti per le modifiche all'elaborato l'estrazione selvaggia di materiale dalla cava pressi della Dora, era stato un esposto dell'allora senatore Bruno Matteja.

A Leini intanto il Comune di Leini si è costituito parte civile nel processo sei amministratori, coinvolti nell'indagine della procura della Repubblica di Torino legata agli illeciti che sarebbero stati commessi nella redazione del piano regolatore. Il processo riprende il prossimo 29 settembre.

IN BREVE

PARLA DON CIOTTI. Don Luigi Ciotti, fondatore Abele, è questa sera, 21, a Cuceglio dove, nel salone del ristorante Gallo d'Oro, parla sul «Aids: dalla paura alla solidarietà. Risvolti umani, sociali e politici del fenomeno». La serata, aperta a tutti, è organizzata dall'associazione Volontari di Villa Gianotti.

RIVAROLO, MORTO. Italo Bartoli, 28 anni, è tolto la vita con il gas di scarico della sua auto, una «Fiat Uno». E' accaduto nelle prime ore di ieri mattina. L'auto, parcheggiata in uno spazio di fronte alla abitazione in via Monsignor Auda 14, è stata notata da alcuni passanti.

IVREA, FERITO. Vito Luciano, 36 anni, residente a Montalto in via Chiaveretti 29, è ricoverato all'ospedale di Ivrea in prognosi riservata dopo l'incidente in cui è rimasto coinvolto nel tardo pomeriggio ieri a Torre Balfredo, periferia di Ivrea. A bordo di moto «Bmw 650» si è scontrato frontalmente con il furgone guidato da Adriano Meletti, anni, abitante in Boscarina ad Azeglio.

RONCO, SE Don Lorenzo Babando, parroco di Ronco, ribatte alle accuse della villeggiante torinese che l'ha denunciato per l'eccessivo rumore delle campane: «Non ho mai ricevuto proteste da parte nessuno, è vero che quella signora è venuta a parlarmi». Sotto sarebbe soprattutto la campana bauderta dell'Ave Maria: «L'aveva fatta installare il sindaco Valsoaney, è del Comune, non parrocchia» dice il parroco e aggiunge: «Suona così da tantissimi anni, ai valligiani e ai turisti è sempre piaciuta così».

OGLIANICO, Una donna di anni, Fede Zabelle Roletto, è stata trovata morta dopo tre giorni nella sua casa di Oglianico in corso Vittorio Emanuele 10. Sono stati i vicini di casa preoccupati di vedere la donna da diversi giorni ad avvertire i carabinieri di Rivarolo.

S. BENIGNO, I FUNGHI. «Conoscere e cucinare i funghi» è il tema degli incontri organizzati dal Circolo Donna di San Benigno Canavese, questa sera, domani e il 19 alle ore 21 pianoterra delle scuole medie. Le conferenze sono tenute da Giancarlo Moretto, esperto tecnico micologico della Camera di Commercio di Torino.

DOVE & QUANDO

**La società del Tarabuso, gruppo dedito al birdwatching, organizza per domenica al Centro recupero rapaci Parma. Per informazioni rivolgersi allo 0125/77.71.26 o al 64.14.68.

**". Riapre sabato sera, dopo la pausa estiva, il Jammin' di via Torino 24 Pavone Canavese. La serata prevede, a partire dalle 22,30, musica Anni Settanta selezionata dal dj Danilo. Nella circostanza viene inaugurata, all'interno del locale, la nuova area privé Il Cielo. Informazioni allo 0125/23.01.59.

CONCORSO PITTURA. Organizzato dai supermercati Coop di Castellamonte e Strambino è stato lanciato nei giorni scorsi un concorso per pittori dilettanti. I quadri, formato massimo 70×70 cm, dovranno essere consegnati entro il 20 settembre a uno dei centri commerciali.

IN MOSTRA. Al Castello Malgrà di Rivarolo è possibile visitare, fino al 21 settembre, la mostra «Canavese sconosciuto: profili naturalistici». Una quarantina di pannelli presentano al pubblico mappe, disegni e fotografie che spiegano l'evoluzione del clima, dell'orografia e dell'ambiente nel territorio canavesano. Contemporaneamente è allestita, negli stessi spazi, la «Preistoria in Canavese». Orario di apertura del castello: sabato e domenica dalle 10 alle 12 e dalle 14,30 alle 18,30.

LE MERIDIANE. Nei locali della biblioteca di via Castellamonte a Banchette è possibile visitare la mostra «Il cielo è la mia regola», che presenta le immagini fotografiche di alcune delle più meridiane del Piemonte, nonché sei meridiane funzionanti realizzati dal laboratorio di Stencilling di Ivrea. La rassegna è aperta il lunedì, mercoledì, venerdì e sabato dalle 17 alle 18, il martedì e giovedì dalle 10 alle 12.

DEL WEEK-END

Organizzato dalla «Rotonda» di Agliè: ospite anche il «Marmolada» di Venezia

«Settembre in coro» parla francese

Da sabato la rassegna al Palasport di Ozegna

Ultimi preparativi, fra Ozegna ed Agliè, per il prossimo «Settembre in coro» giunto all'undicesima edizione. Organizzata dal coro alpino di Agliè «La Rotonda», la rassegna sarà infatti inaugurata nel palazzetto dello sport Ozegna sabato prossimo alle 21,15. Un appuntamento che si è ormai imposto, per gli amanti del genere, tra i principali della provincia Torino. Questo, sia per l'impegno organizzativo, che prevede ogni volta la preparazione di almeno quattro serate (quest'anno, ogni sabato fino al 4 ottobre), sia per gli inviti rivolti ai cori ospiti, in grado di offrire uno «spaccato» davvero significativo sulla realtà corale nostro Paese.

Hanno detto sì agli organizzatori il francese «Entresol», che giungerà da Chatte per le serate di apertura, e una serie di compagini in rappresentanza della ricca tradizione corale presente in altre parti d'Italia, in particolare l'area Veneto e del Trentino. Sabato, per il concerto inaugurale, Volargne, vicino a Verona, arriverà «La Chiusa», in attività da 25 anni. Il 27 settembre il «Montenero», gruppo creato nel 1968 a Selva di Ferrière nell'Alta Val Nure, si esibirà a «La voce del Tesena», complesso di Sandrigo (ex prov. di Vicenza), con alle spalle la realizzazione di un paio di cd. Per chiusura, il 4 ottobre, arriverà il celebre coro «Marmolada» di Venezia diretto da Lucio Finco: fondato nel 1946, è ora conosciuto ed apprezzato anche all'estero. Non si trascurerà, comunque, la tradizione corale piemontese. Sul palco, sabato 20 settembre, saliranno il gruppo «Stella alpina», per lo più composto da ex penne nere del Biellese, e quello femminile di Tavagnasco, il «Mimosa». Inoltre, durante l'intera manifestazione farà gli onori di casa il coro alpino di Agliè «La Rotonda», guidato da Fulvio Alberghino, che domenica scorsa si è esibito con successo nel cantiere della «Cà dal Meist» a Ceresole Reale. Ogni sera, quindi, spazio ai brani della tradizione popolare, eseguiti rigorosamente in dialetto, e ai canti alpini che dalle caserme e dalle postazioni in quota sono giunti alla concerto.

Paolo Bricco

Domenica ad Alpette

Lupi italiani e volontari Aib in passerella

Primo raduno delle squadre Aib (i volontari anticendi boschivi del Piemonte) domenica prossima ad Alpette, a partire delle 9,30, il ritrovo in piazza Goglio. Dopo la messa, alle ore 11, è prevista l'esibizione (nel campo sportivo) degli uomini del Corpo Forestale dello Stato di Noasca dei loro «lupi italiani» (Tito e Argo), animali utilizzati per gli interventi di soccorso. Sarà questa l'occasione per l'Etli, l'ente per la tutela del lupo italiano, per rilanciare l'appello al governo per ottenere gli stanziamenti necessari a proseguire l'attività. Nel pomeriggio, dimostrazione di intervento dei volontari dell'Aib, la cui opera si affianca a quella della Forestale durante gli incendi boschivi. Alle 18, conclusione del raduno concerto bandistico.

Porte aperte sabato 13 e domenica 14

A.D. Motors
C.so Vercelli, 66 - Torino - Tel. 011/2489100 r.a.
C.so Vercelli, 285 - Torino - Tel. 011/200568 r.a.

Central Motors
C.so Ferrucci, 24/E - Torino - Tel. 011/4341900 r.a.
C.so Francia 138/A - Collegno (TO) - Tel. 011/784088 r.a.

*Con gli incentivi sulla rottamazione, chiavi in mano, A.P.I.E.T. esclusa

NON ASPETTATE OLTRE!
fino al 30 SETTEMBRE la nuova TOYOTA COROLLA può essere tua con un risparmio di
L. 4.380.000*

La nuova Toyota Corolla tre porte, cinque porte e station wagon, anche 4WD, con motori 1300 e 1600, tutti 16 valvole. E non solo: anche G6 1300 con cambio sportivo sei marce. Toyota Corolla a partire da L. 18.510.000*: venite a scoprire perché non è solo una macchina.

TOYOTA

Nel weekend una quarantina di Pro loco proporranno i piatti tipici dei loro paesi

La buona cucina in piazza ad Asti

Da degustare soma d'aglio, agnolotti d'asino e ancora tagliatelle con tartufi, frittelle di Cessole, Batsoà di Isola

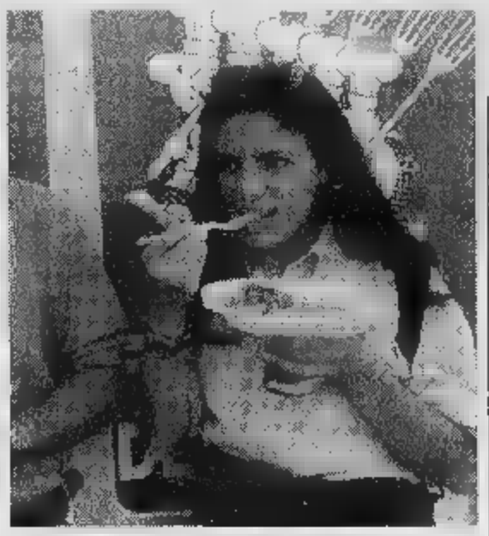

Molti i piatti tipici che si potranno assaggiare in piazza del Palio

ASTI. Esiste il villaggio del Bengodi? Sì. Quello dove le casette di marzapane, i tetti di cioccolata e i giardini dove crescono salami e prosciutti? Beh, non esageriamo, però quello che nascerà per due giorni, sabato e domenica, sulla grande piazza del Palio di Asti, non scherza in fatto di acquolina in bocca garantita.

Quaranta Pro loco sistemate in altrettante casette-cucina proporranno i loro piatti più tipici. Girando per il «paese» del Festival delle Sagre i visitatori potranno scegliere un menù incrociando le proposte. Eccone un esempio tra i tanti possibili: una bella d'aglio in partenza per farsi venire l'appetito (la propone Grazzano), frittelline alla campagnola di Cessole, un assaggio di agnolotti d'asino tipici di Calliano, oppure il risotto ai funghi di Azzano o le tagliatelle ai tartufi di Cortazzone. Pausa e poi, avanti con i secondi: i Batsoà di Isola (piedini di maiale in agrodolce) oppure il coniglio del vignaiolo di Montiglio, la Finanziera dei giorni di festa preparata da quelli di Mongardino, o il sontuoso bollito dei moncalvesi, alla faccia della mucca pezza e dei minacciati divieti dell'Unione europea. Per il formaggio nessun dubbio sulla Robiola di Roccaverano. E i dolci? Il giro tra torte di pere (Chiusano) mele (Corsione) e castagne (Calosso). Se sul finale vi va un po' sbattutelli tiratevi su uno zabaione al moscato servito da Revignano. Spesa media per tutto questo bendidio trentamila o poco più.

Sarà per questo che al Festival delle Sagre passano ogni anno nei due giorni, tra sabato sera e domenica almeno centomila persone e vengono servite più o meno mezzo milione di porzioni. Ad Asti dicono che il più grande ristorante all'aperto del mondo. Sicuramente il clima è di festa autentica e di esplorazione ghiotta nei gusti e sapori una volta. La Pro loco negli anni hanno saputo affinarsi e proporre piatti sempre più curati pur nella loro rusticità. C'è gente che si è fatta mezz'ora di coda per avere una porzione di «puccia» proposta da Monastero. Che cos'è: polenta morbida sciolta nel minestrone di fagioli e condita formaggio. E la belacaoda? Una farinata di messa in forno da Nizza.

Ma il Festival delle Sagre non è solo buona cucina di massa. I «paisan» domenica mattina arriveranno a migliaia in città per la sfilata delle stagioni e degli antichi mestieri.

Domenica prossima, il 21, Asti vivrà il Palio e il suo corteo storico medioevale. Sette giorni prima lungo le vie del centro città il mondo contadino propone i suoi volti e i suoi attrezzi. E' una sfilata viva, emozionante per chi riconosce ambientazioni sua giovinezza e per i giovani che si sorprendono nel sentire l'ansito dei grandi trattori a testa calda. Il tutto una vena sana ironia. Sapendo già che, alla fine si andrà tutti a tavola nel paese del Bengodi. **[s. mir.]**

Tra cose antiche e lumache

Due appuntamenti domenica a Cherasco

CHERASCO. Tra cose antiche e lumache. La «Città delle pace invita, domenica, a due importanti appuntamenti: il 39° Mercato dell'antiquariato e del collezionismo e il raduno nazionale degli elicicoltori, alla ventiseiesima edizione. La rassegna di antiquariato si snoda attraverso le vie e i portici del centro storico, che dalle 8 alle 19 verrà trasformato in isola pedonale, in un'area espositiva di sei chilometri e oltre seicento bancarelle. Dei tre «mercati» annuali quello di fine estate è l'appuntamento di maggior successo, anche per il contemporaneo raduno degli allevatori di lumache, di cui Cherasco è la capitale. Gli organizzatori invitano gli automobilisti a raggiungere il centro storico della «Città delle paci», dove ci sono migliaia di posti-auto gratuiti. Domenica pomeriggio ci sarà anche un enogastronomico, con la distribuzione gratuita di frittata lumache e vini di Langa. Alla chiocciola è dedicata una collezione di cartoline artistiche di tutto il mondo curata da Costantino Repaci di Castagnole Piemonte. Nella chiesa di San Gregorio prosegue la mostra di pittura e scultura «chiocciolsio magico». **[r. ard.]**

Giornata della lumaca a Cherasco

Anche 4 piemontesi nella spedizione

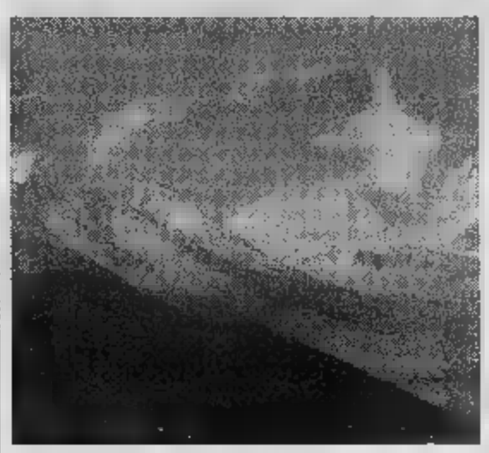

Un'immagine del Cho-Oyu la montagna himalayana di 8202 metri meta della spedizione che comprende tre valsesiani e un ossolano

Alla conquista dell'Himalaya

ALAGNA. Tre valsesiani, Silvio Mondinelli, componente del distaccamento della Guardia di Finanza di Alagna, Paolo Paglino di Borgosesia e Renato Andorno nelle vesti di fotocinereporter, un ossolano, Fabio Iacchini, un americano Gram Austick, due donne, la skyrunner Francese Alexia Zuberer e la brasiliana Helena Artmann, giornalista brasiliana di Tv Globo, e cinque altri italiani, il valtellinese Domenico Berlingheri, i bellunesi Stefano Fanchin e Sebastiano Figliolini, i milanesi Enrico Lodi e Alberto Magliano: eccolo il «team» che mercoledì parte alla volta del Nepal per dare l'assalto al Cho-Oyu, uno dei mitici Ottomila.

E' questa spedizione che ha come capo guida Silvio Mondinelli, sempre più alpinista a livello mondiale (ha già vinto quattro dei quattordici giganti della terra, Manaslu, Lozze, Nutze, Signaparua, tutti di sopra della fatidica quota Ottomila) nei suoi cromosomi porta qualcosa per

Sotto sotto, anche se nessuno per lo dice, tempo e forza, permettendo sarà la sfida che anticipa l'alpinismo «Anni Duemila» quella che il porterà al magico Cho-Oyu. Negli intendimenti c'è così un'ascesa sprint, fatta di salita velocissima e una discesa altrettanto rapida.

Tutto questo, naturalmente, se il Cho-Oyu si mostrerà benevolo. Perché il gigante himalayano è solito brontolare come un pentolone fagioli a Carnevale tanto che, talvolta, le scariche si susseguono per giorni. Poi c'è da superare il pendio con i crepacci disegnati a ragnatela e infine un'ultima parete ghiaccio estremo. Tutte difficoltà che lo hanno fatto entrare nell'élite delle montagne più ardue da conquistare.

Tanto che Silvio Mondinelli e Fabio Iacchini, i due candidati all'assalto finale, non hanno ancora deciso la via da seguire. «La sceglieremo laggiù, ai piedi del Cho-Oyu tenendo conto dei fattori ambientali». E sotto lo sguardo del gigante. **[r. eyn.]**

nuova Brava
AutoAlpina
Concessionaria FIAT

PREZZI STRAORDINARI PER CHI CERCA UNA VETTURA D'OCCASIONE A KM 0 E/O SEMESTRALI

MAREA 1600 16V ELX Climatizzatore Metallizzato · Air bag	BRAVA T.D. ELX Metallizzato · Pack Visibilità	PUNTO Cabrio 1600 ELX Metallizzato Autoradio · Lega	FIORINO Furgone Diesel 1700 Confort	BRAVA 1600 EL Aria condizionata Metallizzato	BRAVA 1800 ELX Aria condizionata · Lega	ALFA 146 2000 T.I. Abs · Cerchi in lega Air bag	PUNTO 75 SX 5 porte Metallizzato
PUNTO 55 SX 3 porte Metallizzato	BARCHETTA 1600 Rosso/Giallo Predisposizione autoradio	500 SPORTING Cerchi in lega · Metallizzato	MAREA 1800 16V HLX Metallizzato · Air bag	SCUDO FURGONE Turbo posto · Paratia	DUCATO Cassonato TDS 2000 10Q corto	MAREA 1600 SW Metallizzato in lega	LANCIA Y Metallizzato

Interessanti proposte finanziarie SAVA.

Nuova AutoAlpina Via Mazzini 16, 11100 Aosta, tel. 0165/236685/40963, fax 262367

NORBERTO BOBBIO
L'utopia CAPOVOLTA
2ª edizione riveduta
Prefazione di Ezio Mauro
pp. XXVIII-156, L. 25.000
I LIBRI DE LA STAMPA

tutto LA STAMPA Compact

La Stampa 1996 in CD-ROM.

per informazioni NUMERO VERDE 1678 - 02005

La Grande Fiera degli Sposi nel cuore del Valentino

IDEA SPOSA '98

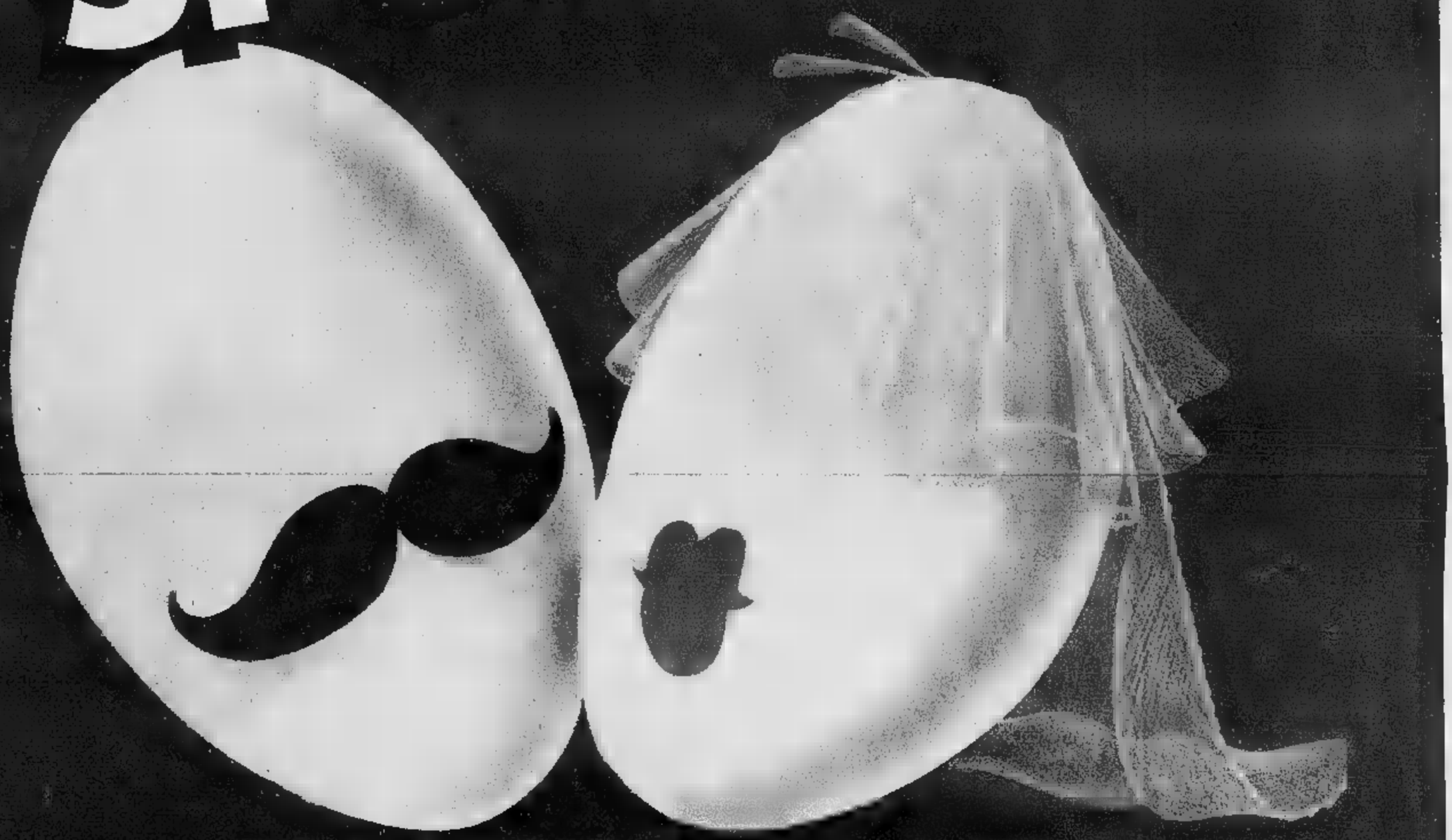

MOSTRA MERCATO

TORINO ESPOSIZIONI

dal 22 Gennaio al 1 Febbraio 1998

Orari: dal Lunedì al Venerdì ore 17.00/24.00
Sabato e Domenica ore 15.00/24.00

SFILATE: tutti i giorni da Lunedì a Venerdì alle ore 20.45
Sabato e Domenica alle ore 17.00 e alle ore 20.45

ORGANIZZAZIONE GENERALE KRONOS s.r.l.

Via Giordano Bruno 116 - Torino tel. 011/319.95.97 r.a. - fax 011/319.97.06

Expo 2009

AL LINGOTTO
TUTTI I GIORNI
DALLE 11.00 ALLE 20.00
VENERDI'
DALLE 11.00 ALLE 23.00
25 - 28
SETTEMBRE '97

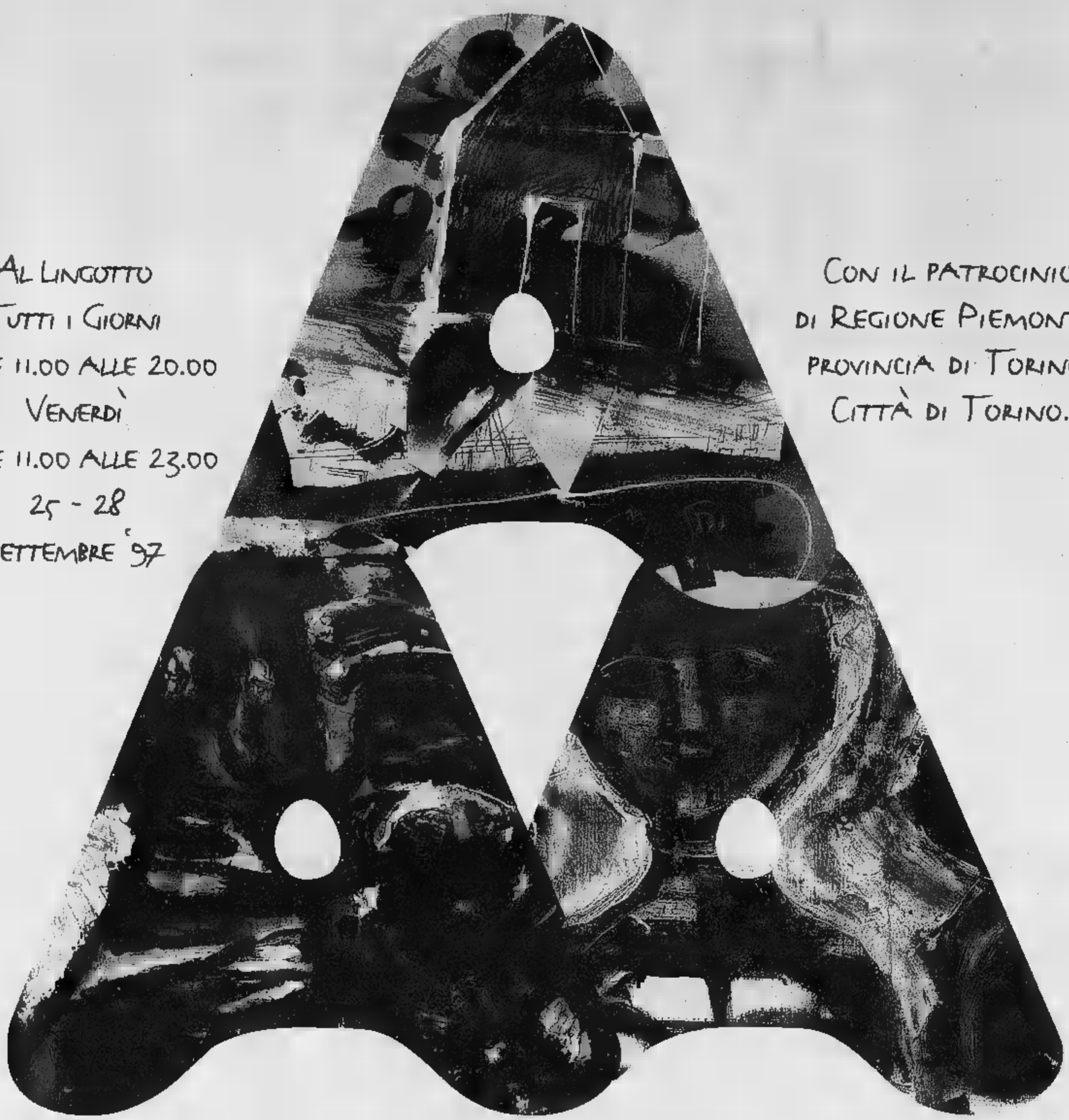

CON IL PATROCINIO
DI REGIONE PIEMONTE,
PROVINCIA DI TORINO,
CITTÀ DI TORINO.

TUTTI DOVREBBERO VEDERE ARTISSIMA.

CON LA COLLABORAZIONE
DI EXPO 2000 - LA STAMPA

ARTissima 97
FIERA D'ARTE MODERNA
E CONTEMPORANEA

Nella gara di skiroll 7 vittorie di categoria per il sodalizio di Guido Borettaz

Monte Cervino domina a Bionaz

Mirko Gallet davanti a Chapellu e Marina

Igor [illegible] ha vinto tra gli allievi la Valpelline-Bionaz di skiroll A sinistra Orlando Grivon [illegible] azione

[illegible] Lo Skiroll Comunità montana Monte Cervino ha dominato la Valpelline-Bionaz, gara valida [illegible] 4ª prova della coppa Alpi Occidentali, su un percorso di 10 chilometri e mezzo, dai [illegible] metri [illegible] Valpelline ai 1575 [illegible] Dzovennoz. I ragazzi del presidente Guido Borettaz hanno occupato l'intero podio della gara maschile, portando a casa 7 successi [illegible] categoria.

A [illegible] [illegible] questa volta Mirko Gallet che ha concluso la prova in 38'34"5 staccando di 1'01" [illegible] compagno [illegible] squadra Diego Chapellu e [illegible] 1'05" Diego Marina. [illegible] successo dei valdostani è stato completato da Rolando Cuaz (5°), Vincenzo Bar- [illegible] (7°), Antonio Brusferro (8°) e Flavien Jordaney (9°).

Tra gli ospiti si sono distinti Andrea Bertin, Danilo Negrin [illegible] Alberto Moiso di Angrogna al quarto, sesto e decimo posto.

In campo femminile a vince- [illegible] una grande prestazione è stata la giovane fondista e biathleta Selena Favre (figlia dell'allenatore della nazionale spagnola [illegible] fondo Sergio), con 14" su Milena Ghirardi del Favaro. Quinta Elisabetta Giacomini, biathleta [illegible] [illegible] e 6ª l'altra valdostana Monica Mobon.

Tra i giovani vittorie di Davi- [illegible] Ricca [illegible] Elena Volpe, [illegible] gli esordienti Simone Pastre e Katia De Blasi, tra i cadetti Massimo Grassi [illegible] Simona Hosquet, tra gli allievi Igor Zanetti [illegible] Selena Favre e tra [illegible] juniores maschili Flavian Jordaney.

Nei seniores hanno vinto Mirko Gallet e Milena Ghirardi, nei master femminili Clara Zanetti, nei master 1 il valdostano Orlando Grivon e nei master 2 il pinerolese Alfredo Chiavia. Tra le società il Monte Cervino con 1764 p[illegible] precede l'Angrogna (1160). [c. e.]

Ad Antey

Diego Chapellu Sprint vincente

ANTEY-ST-ANDRE'. Dopo oltre [illegible] km di «battaglia», si è deciso allo sprint il trofeo Skiroll Comunità montana Monte Cervino, sorta di campionato della società di Guido Borettaz. [illegible] via [illegible] dei 100 tesserati.

Dopo poco più di 17' di gara Diego Chapellu di Verrayes ha battuto allo sprint Milto Gallet di Châtillon. Terzo Rolando Cuaz e quarto Renato Marina.

In campo femminile Monica Mobon si [illegible] imposta [illegible] Sonia Massoni di Gressan. Tra i veterani ha vinto Alfonso Pagliero davanti [illegible] Luigi Messelod [illegible] Natalino Massoni. Tra gli allievi Cleto Vallet di Montjovet davanti a Demis Massoni [illegible] Igor Zanetti. Tra gli esordienti Evelyn Bondon [illegible] Michel Ménabreaz, tra le cadette Valentina Machet. L'attività proseguirà [illegible] [illegible] gare locali [illegible] le ultime prove della Coppa Alpi Occidentali. Domenica trasferta a Bordighera, il 21 la Gressan-Tivet e il 28 trasferta a Torre Pellice. E il 19 ottobre atteso confronto [illegible] «big» [illegible] l'Evançon Skiroll. [c. e.]

Serie D, parla Marco Girelli, punta del Valle d'Aosta

«Dobbiamo vincere con il Pietrasanta»

SAINT-VINCENT. Tre reti in campionato e due in Coppa Italia. Per Marco Girelli non poteva cominciare in modo migliore [illegible] nuova avventura nel Valle d'Aosta. Dopo i 16 gol segnati scorso anno nella Biellese in serie D, il «bombers» ha ribadito le sue qualità in fase realizzativa anche nell'avvio della [illegible] stagione. Dopo 2 giornate di campionato, Girelli [illegible] l'unico ad essere andato [illegible] segno 3 volte.

[illegible] fa piacere essere al co- [illegible] della classifica dei cannonieri - dice l'attaccante blucerchiato -, ma con l'esperienza ho imparato [illegible] non illudermi per il brillante inizio. I conti li fare- [illegible] soltanto a fine stagione. Avrei preferito segnare meno e avere qualche punto in più in classifica».

«Dopo due giornate di campionato non si possono trarre conclusioni - aggiunge Girelli -, però abbiamo il potenziale per lottare nelle posizioni di vertice del girone. All'esordio in casa contro il Castelnuovo non siamo stati all'altezza [illegible] situazione, ma domenica [illegible] a Chiavari ci siamo mossi bene. Purtroppo non abbiamo fatto bottino pie- [illegible] lasciando per strada 2 punti preziosi dopo aver [illegible] diverse [illegible] propizie per assestare il colpo [illegible] ko all'Entella».

Si possono fare dei paragoni con la Biellese della passata stagione?

«E' difficile trovare analogie nel g[illegible] Con i bianconeri si f[illegible] la [illegible] e il gruppo era quasi lo stesso della stagione precedente. Dal punto [illegible] vista societario, invece, c'è lo stesso traguardo da raggiungere: la promozione. Vincere un campionato è comunque difficilissimo, perchè ci vogliono mille tasselli che devono incastrarsi al posto giusto per lasciarsi tutti alle spalle. Ci [illegible] diverse squadre che puntano alla C2. Vedo molto bene la Sanremese [illegible] il Casale, [illegible] anche noi abbiamo le carte in regola per arrivare tra i professionisti».

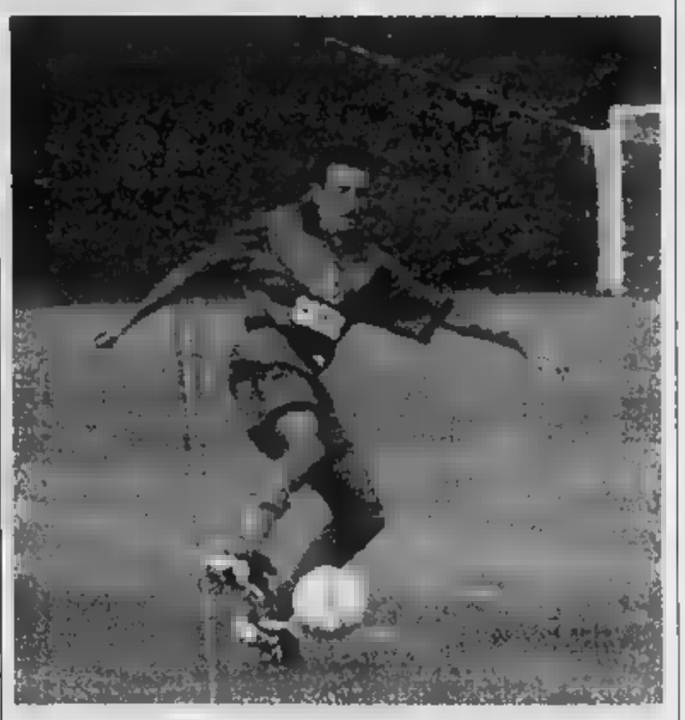

L'attaccante del [illegible] d'Aosta, Marco Girelli, è capocannoniere in serie D

Dopo la prova opaca contro il Castelnuovo, Rampanti ha rinunciato alla formula di netta marca offensiva per presentare un centrocampo più robusto. Addio dunque al modulo spregiudicato?

«Sono convinto che in certe partite si possa [illegible] nuovo giocare [illegible] Calamita, Fermanelli [illegible] Sinato assieme a me. Per rischiare [illegible] però che tutti siano al massimo della condizione fisi- [illegible] I rientri per proteggere il centrocampo sono indispensabili. Al [illegible] qualcuno non [illegible] [illegible] in forma, [illegible] giusto esse- [illegible] più prudenti. E' importante che gli esclusi non [illegible] sentano dimenticati, ma che [illegible] impegnino sempre al massimo per farsi trovare pronti al momento del bisogno. Star fuori non fa piacere [illegible] nessuno, però bisogna pensare per prima cosa al b[illegible] collettivo».

L'apporto [illegible] Girelli [illegible] stato finora fondamentale, ma [illegible] Valle d'Aosta ha bisogno del contributo di tutti gli altri giocatori per mantenere fede [illegible] aspettative. Domenica al «Peruccas» arriverà [illegible] Pietrasanta. I blucerchiati dovranno centrare il 1° successo in campionato per non perdere altro terreno dalle squadre che hanno già allunga- [illegible] il passo.

«Mi aspetto un Pietrasanta guardingo - conclude Girelli -, che baderà soprattuto a chiudere tutti gli spazi davanti all'a- [illegible]. Toccherà [illegible] noi trovare le chiavi giuste per aprire i varchi necessari per piegare la [illegible] stenza dei toscani. Non possiamo rimandare [illegible] l'appuntamento con la vittoria». [a. b.]

SPORT FLASH

Calcio

Due acquisti per il Sarre di Cardellino

«Colpo» doppio del Sarre/Vallée d'Aoste. [illegible] direttore sportivo Osvaldo Cardellina ha chiuso le trattative per gli arrivi del difensore Yves D'Herin, proveniente dall'Abeta, e del mediano Ivano Saglietti, prelevato dalla Rivarolese. [s. b.]

Pallamano

Valdostani vittoriosi in trasferta

Successo del Valle d'Aosta nell'amichevole disputata contro il Biella. La formazione di Ennio Da Canal ha superato i lanieri [illegible] il punteggio di 26-25. Miglior realizzatore è stato Alfonso Sessio, [illegible] otto reti. I rossoneri cominceranno il campionato di serie B [illegible] pallamano in [illegible] contro il Pressano il 18 ottobre. [s. b.]

Baseball

Allietta convocato [illegible] rappresentativa Piemonte

Il giocatore dell'Aosta Buga, Nicola Allietta, è stato convocato nella rappresentativa del Piemonte/Valle d'Aosta che parteciperà al torneo riservato alla categoria ragazzi in Liguria. [s. b.]

Bocce

Vittorie di Buffa e Ariagno

Giorgio Buffa e Piero Ariagno si sono imposti nella gara [illegible] coppie di bocce [illegible] categoria C disputata a Châtillon. I portacolori [illegible] Nitri Auto hanno sconfitto in finale Albino Dublanc e Piero Ravera (Comunale Saint-Vincent). Terzi Mario Favre e Leo Bianquin (Aostana Zurigo Assicurazioni) [illegible] quarti Paolo Ciancamerla [illegible] Giuseppe Uroni (Sovauto Seat). [s. b.]

Hockey su [illegible]

Presentazione ufficiale dei Lions

E' [illegible] presentata ufficialmente ieri sera al Casinò di Saint-Vincent la squadra dei Lions Courmaosta che parteciperà al prossimo campionato di serie A [illegible] hockey su ghiaccio.

Intanto i gialloneri (nella foto un'azione dello scorso campionato) perdono [illegible] pedina importante in [illegible] [illegible] la partenza [illegible] Alex Badiani. A Feltre, prossimo avversario dei Lions, arriva l'esperto Paolo Casciaro. [p. l.]

Golf

Trofei a Gignod [illegible] Gressoney, i risultati

Alessandro Napoli nel [illegible] [illegible] Mario Dal Santo nel «lordo» hanno vinto domenica [illegible] Gignod la «Coppa Gioiellerie Trosaello», 18 buche Stableford. Tra le donne successo per Cinzia Feltri, nei senio- [illegible] ha prevalso Adriano Vittone. Il campo del Golf Club Gressoney Monte Rosa ha ospitato la «Coppa [illegible] Ruetorvife, 18 buche Stableford. Nel «netto» ha vinto Pierre [illegible] Stefanis davanti [illegible] Franco Bieler e nel «lordo» Massimo Comuna. Tra [illegible] donne [illegible] per Raffaella Sali, nei seniores ha vinto Gian Antonio Giustina. [illegible]. c.]

[illegible]

Cantalupo perde [illegible] leadership europea

Giorgio Cantalupo [illegible] è riuscito [illegible] [illegible] il comando della classifica generale [illegible] campionato europeo Superbike. Nella gara di Assen si è piazzato settimo nella prima prova ed è stato costretto al ritiro nella seconda. Il pilota del [illegible] nostano [illegible] adesso terzo in graduatoria, [illegible] spalle dei tedeschi Marc [illegible] Gruschka. [s. b.]

TRIATHLON

Il valdostano in evidenza nei campionati disputati in Belgio

Europei dei Casinò, 3° Pica

Quinto nel nuoto, poi la bella rimonta

[illegible] Nonostante abbia [illegible] settore agonistico che si riduce a pochi atleti, il triathlon valdostano riesce comunque a salire alla ribalta. A Knokke in Belgio, [illegible] cittadina [illegible] circa 200 chilometri da Bruxelles, Massimo Pica ha conquistato un ottimo 3° posto assoluto nella 2ª edizione del campionato europeo dei Casinò. Alla gara hanno partecipato un centinaio di atleti in rappresentanza [illegible] [illegible] [illegible] da gioco europee.

Pica ha concluso la distanza olimpica [illegible] percorso, 1500 metri [illegible] nuoto, 40 km in bici [illegible] 10 km di corsa, in [illegible] ore 06'18" a soli 33" dal secondo posto che è andato all'inglese Jason Wolf del casinò di Aspinas e [illegible] 7'30" dal vincitore, l'altro inglese John McPerson, al [illegible]do [illegible] dalle prime bracciate delle frazione a nuoto. Dopo [illegible] [illegible] dall'acqua in quinta posizione, il triathleta valdostano [illegible] riuscito a recuperare nella seconda frazione portandosi al 2° posto per poi scalare di una posizione nel tratto conclusivo e concludere al terzo posto. [p. l.]

Massimo Pica in [illegible] [illegible] è piazzato [illegible] nell'Europeo dei casinò, in Belgio

Martse a già

[illegible] è campione valdostano

CHATILLON. A conclusione delle gare di Fontainemore, Challand-Saint-Anselme e Issi- [illegible] [illegible] stati assegnati i titoli valdostani Fidal di corsa [illegible] montagna. A primeggiare tra i seniores è stato lo skyrunner di Châtillon Bruno Brunod dell'Atletica Monte Rosa, società che si è imposta anche nella catego- [illegible] juniores con Gabriele Franchino. Nella categoria allievi a vincere il titolo [illegible] stati Dario Nicco [illegible] Denise Dauphin. Per quanto riguarda invece [illegible] campionato valdostano [illegible] martse [illegible] più i verdetti si [illegible] dopo lo svolgimento [illegible] trofeo Michelangelo Due [illegible] Saint-Christophe, ultimo atto del campionato regionale.

Il 3° Trofeo Simone Giusti, svolto nei giorni scorsi, [illegible] è risolto allo sprint con la vittoria [illegible] torinese di Cafasse Massimiliano Fenzi. Sui 12 km ha superato per pochi centimetri Luciano Magnin dell'Atletica Pont Donnas; più staccati Mauro Gianoglio dell'Avis Pont-Saint-Martin e Alessandro Neyroz dell'Uisp. [c. e.]

Nella gara di «cross country» di Champlong

Ferruccio Baudin è primo nel «Trofeo Verrayes»

VERRAYES. Il [illegible] della mountain bike (cross country) in Valle d'Aosta è in crisi dopo il boom degli ultimi anni. A Champlong per il Trofeo Verrayes Sport, gara in calendario regionale organizzata dall'Ok Moto e Club Fans de Sport [illegible] il patrocinio del Comune e rin- [illegible] per neve a giugno, hanno partecipato [illegible] 28 concorrenti di cui [illegible] sola donna (Ilenia Perruchon del Simea Cogne Acciai Speciali che ha percorso 19 km in 56'30".

A vincere la gara è stato Ferruccio Baudin di Champorcher. Il portacolori [illegible] Cicli Capella di Collegno si [illegible] imposto sui 28 km del percorso (3 giri di un circuito intorno all'area pic-nic di Champlong) in un'ora 4'24". Il vincitore ha preceduto di 22" la coppia del Dbr Benato composta da Paolo Mei (2°) ed Erik Del Degan (3°).

Poco più lontani (a oltre 2') sono finiti Marco Zappa della Biella Biking, Oscar Plebs del Gal Sport l'Ecureuil, protagonista di un'ottima prova; al 5° posto assoluto si è piazzato Luigi Zappa [illegible] Biella Biking, seguito da Mario De Santa della Dbr Benato, Roberto Canonico del Simea Cogne Acciai Speciali, Flavio Dalla Zanna del Nus Fénis [illegible] Paolo Venturino del Lucchini. Tra le donne [illegible] vinto Ilenia Perruchon (Simea Cogne), [illegible] i debuttanti in [illegible] su [illegible] giri Patrick Jacquemod (Si- [illegible] Cogne), tra i cadetti Paolo [illegible]si (Dbr Benato), tra gli junior Ferruccio Baudin (Capella), tra i seniores Roberto Canonico (Simea Cogne), e nei veterani Roberto Lunardi (Etsi Sport).

La Scuola Nazionale maestri di mountain bike organizza [illegible] Courmayeur per il 12, 13 e 14 il 3° corso per «maestro di [illegible] tain bike». Istruttori saranno Luca Sacchi, olimpionico di nuoto e lo specialista Paolo Caramellino. [c. e.]

Sulla pista del Crestella di Donnas è ripresa l'attività agonistica locale

Garbinato protagonista nei 100

Lo sprinter fa segnare 10"7, Magnin vince i 1000

DONNAS. Dopo i grandi appuntamenti internazionali (Mondiali, Giochi del Mediterraneo, meeting) torna l'atletica leggera a livello locale. E torna ad [illegible] protagonista la pista del Crestella [illegible] Donnas. Sabato tra le prestazioni più positive, quella del velocista Gianluca Garbinato (Pont Donnas) nei 100 piani vinti in 10"7. Buona anche la prova di esordio tra gli allievi federali di Enrico Serravalle (Csc Cogne) che ha corso i 100 metri in 11"1. Nei 1000 metri Luciano Magnin (Pont Donnas), pienamente recuperato dopo i malanni fisici, ha vinto i 1000 in 2'29"8, gara che nel settore femminile ha fatto regi- [illegible] il successo di Marika Mainelli (Pont Donnas) con il tempo [illegible] 3' netti. Nel tetrathlon cadetta [illegible]0 ostacoli, giavellotto, 600) ha vinto Nazira Crocitti dell'Atletica femminile Valle d'Aosta con 1476 punti, davanti a Sara Cuignon (1342) e [illegible] Pasinelli (1328). Domenica, nella seconda giornata [illegible] gara, [illegible] segnalare il successo nell'eptathlon femminile di Jenny [illegible]ainelli (Pont Donnaz) con 3772 punti e nell'esathlon allieve di Chiara Allegri (A.F. Valle d'Aosta) con 1179 punti. Nel triathlon cadetti ha prevalso con 1681 punti William Ottine (Csc Cogne) davanti a Simone Baldo e Antonio De Jesus. [a. c.]

Luciano Magnin in azione L'atleta del Pont Donnas ha vinto al Crestella una gara di [illegible] con il tempo di 2'29"8

L'ultima barriera per passare al GSM.

Abbattuta.

(Subito il telefonino. Il suo costo, scontato, ogni due mesi con la bolletta).

Da oggi potete avere subito un telefono cellulare GSM, Omnitel International 8700 by Motorola o Nokia 8110 Omnitel, e pagarlo solo 20.000 lire al mese, senza interessi per 24 mesi, che vi vengono addebitate ogni due mesi sul conto telefonico. Basta sottoscrivere un abbonamento Business Omnitel dal 1° settembre al 31 dicembre [illegible] scegliere la carta di credito come modalità di pagamento.

È Telefono incluso, la grande offerta per passare al GSM; un'offerta pensata da Omnitel, naturalmente.

Telefonate al numero verde 167 - 190190 o visitate il sito Internet http://www.omnitel.it

omnitel®
Vi diamo ascolto.

Offerta valida per abbonamenti con prefisso 0348 esclusi abbonamenti dedicati alle aziende. Se il cliente decide di recedere dal contratto dovrà comunque pagare le [illegible] residue e il canone mensile [illegible] abbonamento prescelto fino alla scadenza del 24° mese. Nel corso dei 24 mesi del contratto non è possibile per il cliente cambiare [illegible] modalità di pagamento [illegible] scegliere un abbonamento [illegible] prefisso 0347. Copertura italiana della rete Omnitel al 15 maggio 1997: [illegible] popolazione, 63% territorio.

PAGINA A CURA DELLA ASSOCIAZIONE MEDIATORI AGENTI IMMOBILIARI

SPECIALCASE
Intermediazioni Immobiliari

C.so Milano, 29 ASTI
Tel. 0141/59.99.21 r.a. - Fax 0141/599925

ZONA NORD: alloggio con mansarda e garages. Affare!!

VIA ARDUINO: alloggio rimesso a nuovo di 3 vani, cucinotta, servizi.

A 12 km da ASTI: ville e schiera recenti con ottime finizioni. PREZZO INTERESSANTE.

CENTRO STORICO: palazzina d'epoca alloggio ultimo piano finemente ristrutturato di 5 vani 2 servizi terrazzo mansarda garage posto auto.

CENTRALISSIMI: n. 2 alloggi di mq. 80 - 50 siti sul medesimo piano.

C.SO MILANO: in prestigioso stabile circondato da parco - luminoso alloggio di: ingresso salone cucina abit. 2 letto, 2 servizi + mansarda mq 60 ca. Garage doppio trattative in ufficio.

VALLEBACIGLIO: casa indipendente 3 lati di 5 vani, servizi, nuova cantina, garage, mq 10.000 terreno.

A 4 KM. DA ASTI: in mq. 2000 di terreno, belle ville in via di finizione. Trattativa riservata.

C.SO ALBA: bella villa di salone cucina ab. 4 camere 3 servizi + mansarda e garage. 3000 mq circa di terreno.

ASTI: villa indipendente con finiture di pregio.

VALGERA: v.ze bella proprietà indipendente recintata con appezzamento di terreno circostante.

P.ZZA DANTE: v.ze luminoso alloggio completamente riattato di mq 150 ca. Box au. Risc. autonomo.

MONGARDINO: in posizione panoramicissima villa indipendente recintata.

PIEA: ampia villa indipendente volendo bifamiliare. AFFARE.

355235
I professionisti della casa

Ex Avir
CORSO FELICE CAVALLOTTI

IN EDIFICANDO FABBRICATO
ALLOGGI
DI VARIE METRATURE.
OTTIMO CAPITOLATO.

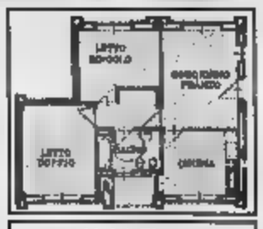

Unità Tipo
alloggio 4 vani e servizio
L. 200.000.000

AZETA IMMOBILIARE s.r.l.

Corso Alfieri, 234 (zona pedonale) - ASTI

CASA MIA
GESTIONE

ALLOGGI

C.SO ALFIERI: Casa in fase di completa ristrutturazione vendesi alloggi di varie metrature garage.

ZONA CENTRALE: alloggio di tinello, cucinino, 2 camere, servizio e balcone.

VIA SAN MARTINO: In prestigiosa casa riattata, elegante alloggio con riscaldamento autonomo. Possibilità uso ufficio.

ZONA QUESTURA: Alloggio di salone doppio, cucina abitabile, lavanderia, doppi servizi, 2 letto, garage doppio e 2 posti auto.

Presso CORSO SAVONA: Alloggi in fase di nuova edificazione di salone, cucina, 3 letto, doppi servizi, garage e riscaldamento autonomo.

TRIESTE: Recente alloggio di salone cucina 2 letto doppi servizi, ottime rifiniture posto auto in garage.

ZONA S. PIETRO: Alloggio di 2 vani, cucina, servizio, riscaldamento autonomo e posto auto.

PRESSI P.ZZA S. alloggio con asc. da tramezzare. L. 120.000.000

ZONA NORD: Immerso nel verde elegante alloggio di salone, cucina, 2 letto, doppi servizi, cantina e garage.

CORSO ALESSANDRIA: panoramicissimo alloggio di soggiorno, cucina, 2 letto, servizio, balconi, attualmente occupato con inratto in corso

VILLE E RUSTICI

ASTI: A 3 km dal centro vendesi palazzotto fine '800 in fase di ristrutturazione + ampio rustico a terreno circostante 40.000 mq circa.

VILLAFRANCA: Casa indipendente su 3 lati con ampio terreno circostante, di salone, cucina, 3 letto, doppi servizi, riscaldamento a metano.

ASTI IN ZONA COLLINARE: Villa di assente costruzione con possibilità di 3 unità abitative ampio magazzino, parco mq. 30.000 circa.

ZONA NORD: Villa struzione composta di 3 letto, sala, cucina, bagno, p.t. tavernetta camino, lavanderia, bagno, garage, giardino circostante.

: Panoramico rustico di 8 vani, servizio, stalla, porticato, fienile, magazzino. Terreno mq 13.500 circa a vigneto, frutteto e orto.

CALLIANETTO: in posizione panoramicissima ville di nuova edificazione.

COCCONATO: elegante villa di nuova edificazione di 3 letto, tinelli, cucina, doppi servizi, ampia mansarda, garage e terreno circostante.

REVIGLIASCO: casa in paese di 6 vani cortile garage. Da rifattare. L. 120.000.000.

P.zza Alfieri, 185 (portici rossi)
14100 ASTI - Tel./Fax (0141) 53.82.50

Intermedia
AGENZIA IMMOBILIARE

ASTI

Via Foscolo ottimo alloggio di salone cucina 3 camere doppi servizi cantina e garage. Riscaldamento autonomo. L. 410.000.000

V.le Vittoria bell'alloggio di salone cucina 3 camere bagno ripostiglio e cantina. L. 285.000.000

Zona p.za San Secondo alloggio da rifattare in bella casa d'epoca di ingresso 3 camere cucinotta bagno e cantina. L. 230.000.000

Presso via Cavour alloggio di cucina sala 2 camere bagno e cantina. L. 230.000.000

Zona Stazione bell'appartamento di cucina sala 2 camere bagno e cantina. L. 160.000.000 volendo garage.

C.so Volta ampio alloggio luminoso di cucina sala 3 camere bagno ripostiglio cantina e posto auto. L. 180.000.000 volendo garage.

Zona via Nogaro alloggio piano alto di ingresso cucina sala camera bagno e cantina. L. 220.000.000 volendo garage.

C.so Dante adiacente al p.r. alloggio ristrutturato di sala cucinotta camera bagno risc. aut. L. 105.000.000

C.so Casale alloggio in ordine di tinello cucinino camera bagno ripostiglio e cantina. L. 92.000.000

FUORI ASTI

A 5 km da Asti bella villa recente di cucina sala 3 camere bagno mansarda grezza. Ampi magazzini garage tavernetta lavanderia, 2000 mq di giardino recintato. L. 550.000.000

Dusino San Michele bella villa di recente costruzione indipendente su 3 lati di ampia metratura. 2500 mq di terreno cintato. L. 350.000.000

Fubine presso golf club Margara bella villetta a schiera di nuova costruzione indipendente su 3 lati. L. 250.000.000

Portacomaro in bellissima posizione collinare ampio casale su 3 lati abitabile subito con 20.000 mq di terreno. L. 470.000.000

San Damiano indipendente bifamiliare ristrutturata a nuovo con terreno circostante. L. 270.000.000

Baldichieri casa indipendente su 3 lati di 6 camere bagno sgombero e porticato. Cortile e giardino L. 120.000.000

Rocca d'Arazzo collinare bella casa da rifattare solo internamente indipendente su 3 lati con cortile e orto. L. 95.000.000

Montaldo Scarampi in posizione panoramica casa abitabile di 5 vani servizi cantina e garage. 6.000 mq di terreno. L. 180.000.000

Costigliole in buona posizione ampio rustico completamente da ristrutturare indipendente su 3 lati con 1.000 mq di terreno circostante. L. 60.000.000

...r.a.

PUNTO CASA
IMMOBILIARE

di Giacomelli e Cerruti

ASTI
Via Antica Zecca, 14
Tel./Fax (0141) 59.26.17

ALLOGGI

ZONA P.ZZA S. SECONDO - AFFITTA - ufficio completamente ristrutturato di mq. 160 circa. Riscaldamento individuale a metano.

ASTI - Affitta alloggi di cucinino, tinello, 1/2 camera e servizi.

ZONA CAMPO SPORTIVO - Vende alloggio libero di cucina ampia, 2 camere, bagno. Totalmente rinnovato. L. 163.000.000. Volendo garage.

ZONA NORD - Vende alloggio libero di sala, 2 letto, bagno, ripostiglio, cantina e garage. L. 280.000.000

ZONA P.ZZA S. SECONDO - Vende ampio ufficio libero al 1° p. di 130 mq. circa.

ZONA OSPEDALE - Vende alloggio panoramico al 4° p. s.a. di cucina, sala, camera, bagno. Totalmente ristrutturato.

ZONA C.SO DANTE - Vende alloggio ultimo piano di cucina, tinello, salone, 3 camere, doppi servizi, cantina e garage.

C.SO ALBA - Vende alloggio mansardato di cucina, sala, 2 camere, bagno, terrazzo. L. 140.000.000

VICINANZE P.ZZA 1° MAGGIO - Vende alloggio libero completamente ristrutturato di cucinino, tinello, 2 camere, bagno, ripostiglio.

ZONA C.SO SAVONA - Vende alloggio di cucina, sala, 3 letto, bagno, cantina. L. 187.000.000. Volendo garage.

RUSTICI

DINTORNI ASTI - Vende bella villa con piscina e parco. Trattativa riservata.

CALLIANETTO - Vicinanze - Vende porzione di casa abitabile di 4 camere, bagno, cantina, box auto, giardino. L. 133.000.000

VILLA S. SECONDO - Vende casa ristrutturata indipendente di cucina, salone, 4 camere, bagno. Cantina e . Terreno circostante. L. 213.000.000

QUARTO - Vende abitabile subito su due piani composta di 3 camere, cucina, ex fienile. Ampio garage. Terreno.

5 KM. DA ASTI - Vende villa di sala, cucina, bogno, 2 letto, garage 3500 mq. di terreno circostante.

CALLIANO - Vende villetta di 4 camere, bagno, cantina e garage. Giardino cintato. L. 250.000.000

CHIUSANO - Vende rustico ristrutturato indipendente di cucina, salone, 2 camere, bagno, ripostiglio, fienile. Possibilità di ampliamento. Cortile, terreno.

MONCALVO - Vende rustico ristrutturato indipendente di salone, cucina, 4 camere, 3 bagni. 3000 mq di terreno circostante.

BINANGO - Vende rustico ristrutturato di cucina, salone, 5 camere, bagno. Possibilità di ampliamento. 18 giornate di terreno seminativo scorporabile.

CASTAGNOLE LANZE - Vende rustico indipendente di 7 camere, bagno, stalle, fienile. Terreno circostante. L. 163.000.000

NORDEDIL IMMOBILIARE
ASTI
C.so Alfieri, 188

Zona Valgera - collinare - si prenotano ville di nuova edificazione composte da cucina, soggiorno, 2/3 camere, doppi servizi, garage, tavernetta, giardino circostante. Mutui agevolati.

Agliano - In periferia casa padronale composta di otto camere, porticati, fienile. Giardino mq 1000 recintato, vigneto mq 2000.

Vigliano d'Asti - ampio cascinale di cucina salone 3 camere servizi magazzini fienile terreno 20.000 mq corpo unico in parte vigneto D.O.C.

A 3 km da Asti - Casa indipendente completamente ristrutturata di cucina, ampia terrazza, salone, 2 camere, doppi servizi, cantina, garage. Terreno mq 5000.

Revigliasco - centro paese casa abitabile subito di cucina, sala, due camere, bagno, ampio porticato, giardino antistante.

Portacomaro - in paese porzione di casa parzialmente ristrutturata di mq. 100. P. int. cantina; P.t. cucina e sala; 1°p due camere, bagno e ripostiglio, PREZZO INTERESSANTE.

AFFITTO

ASTI - centralissimo bilocale arredato L. 400.000 escluso spese.
ASTI - zona maternità cucina, sala una camera bagno cantina e garage.
ASTI - zona centrale ufficio tre vani L. 700.000 escluso spese.
ASTI - comodo alla stazione quattro vani, bagno, cantina. L. 700.000 escluso spese.

Telefono (0141) 33350-34882

"La Casa"
di Geom. Marina Bianco Conteri
VILLANOVA D'ASTI - P.zza IV Novembre, 18
Tel. (0141) 946.773-946.774
VILLAFRANCA D'ASTI - Via Don Givogre, 34
Tel. (0141) 942.266

cascinale fine '800, indipendente su 4 lati, da ristrutturare, p.t. ex stalla, 3 camere, porticato, p. 1° 4 camere, grande fienile, portico staccato. Terreno mq 20.000. (Rif. 1522)

Montechiaro casa abitabile subito, p.t. taverna, cantina, portico, p. 1° soggiorno con angolo cottura, 2 camere, bagno, p. 2° 2 camere. Autorimessa e fienile. Terreno mq 2.250. L. 150 mil. (Rif. 1513)

Vallenera casa subito, in passo, p. int. 2 cantine, p.t. ingresso, soggiorno, cucina, autorimessa, p. 1° 5 camere, 2 bagni, w.c. Giardino mq 150. (Rif. 1529)

Villanova d'Asti villetta aperta su 4 lati, di nuova costruzione, in stile tipico piemontese, soggiorno, cucina, 2 camere, 2 bagni, 2 camere mansardate e servizio, più p. seminterrato. Giardino recintato mq 500. (Rif. 1223)

Villanova d'Asti villa unifamiliare, p. sem. taverna, cucina, cantina, lavanderia, locale di sgombero, p.t. salone con camino, soppalco, cucina, 2 camere, 2 bagni. Autorimessa staccata. Terreno recintato mq 2.000. (Rif. 1489)

Villanova d'Asti bell'appartamento in casa antica ristrutturata, soggiorno con camino, cucina, 2 camere, bagno, vano scala, più giardino e posto auto di proprietà esclusiva. Centro paese. (Rif. 1383)

San Paolo Solbrito rustico abitabile subito, p.t. ex stalla, cucina, cantina, p. 1° cucina, tinello, salotto, camera, bagno. Box e legnaia. Cortile, prato. (Rif. 1528)

Villanova d'Asti rustico completamente ristrutturato, p.t. soggiorno con camino, tinello, cucina, bagno, p. 1° 2 camere, bagno. Autorimessa, cantina, f. C. tile privato, terreno mq 800. (Rif. 1371)

Migliandolo nella vicinanza grande cascina da ristrutturare, sperta su 4 lati, mq 500 su 2 piani più porticato di fronte. Possibilità bifamiliare. Terreno coer 7.500. Posizione collinare. (Rif. 1001)

Vicinanze Ferrere villetta volendo bifamiliare, p.t. garage, cucina, p. 1° salone, cucina, camera, bagno, ripostiglio, p. mans. soggiorno con camino, camera, bagno. Terreno recintato mq 3.500. (Rif. 1531)

Rustico rustico abitabile, p.t. soggiorno, cucina, camera, bagno, grande fienile, p. 1° 2 camere, locale mansardato, cantina interrata. Cortile mq 360, orto mq 440. L. 155 mil. (Rif. 1502)

San Paolo casa ristrutturata, p.t. soggiorno con camino, cucina, bagno, porticheto, p. 1° 2 camere, bagno, fabbricato di fronte: cantina, autorimessa, legnaia. Giardino indipendente più orto mq 175. (Rif. 1478)

Villafranca d'Asti alloggio al 1° piano, grande soggiorno, cucinino, 2 camere, bagno, ripostiglio, 2 balconi, cantina. Risc. autonomo a metano. L. 60 mil. + L. 960.000 mensili. (Rif. 1489)

Villanova d'Asti alloggio in paese, al 1° piano, in casa bifamiliare ristrutturata, ingresso, soggiorno, cucina, 2 camere, bagno, ripostiglio, sottotetto. (Rif. 1308)

Morra
immobiliare s.a.s.
Studio Tecnico
Società di sviluppo immobiliare

VILLE IN CITTA'

ZONA NORD villa recente costruzione, bifamiliare, posizione panoramica, 10.000 mq. terreno circostante.

ZONA NORD villa indipendente su 2 piani e seminterrato, con 6200 mq. terreno.

ZONA VIALE PARTIGIANI villa su 2 piani ampliabile, ristrutturata, con porzione area verde.

ZONA WAYA-ASSAUTO villa 2 piani, mansarda, box, verde, libera.

FUORI CITTA'

Villa indipendente residenziale con 4000 mq. terreno. Ottimo prezzo.

Villa panoramica unifamiliare, pagamenti avanzamento lavori

Monferrato Podere "Tre merli" casale mq. in ristrutturazione, campo tennis, piscina, mq. 12.000 t.

ATTIVITA'

CENTRO ASTI bar-café-gelati ottima posizione. Cedesi.

CENTRO ASTI attività tab. IX con possibilità acquisto muri.

TERRENI

LOTTI edificabili zona varie, residenziali.

ALLOGGI DI PREGIO

ZONA CORSO DANTE alloggio 215 mq. doppio WC, doppio ingresso, box.

ZONA NORD alloggio 5 camere, doppi servizi, box, cantina, area verde con piscina. Libera.

VIA PETRARCA ultimo piano con mansarda, ristrutturato, box doppio, cantina.

VICINANZE MATERNITA' ottimo ultimo piano e mansarda molto luminosa e comoda, ottimi materiali, tripli servizi, mq. 235 totali. Prezzo molto interessante. Libero.

VIA CONTE VERDE vicinanze, alloggio 4 camere, doppio WC, box, cantina.

ZONA CENTRO

VICINANZE OSPEDALE ultimo piano con mansarda in costruzione, alloggio 140 mq., mansarda 90 mq. 2 box. Consegna settembre 1998, pagamento avanzamento lavori.

Via Alberti alloggio 4 camere, wc, cantina. Ristrutturato. Prezzo interessante, libero.

Via Q. Sella alloggio 4 camere, doppio servizio, doppio, 2 cantine. Ottimo prezzo.

Piazza Catena vicinanze alloggio da ristrutturare, 6 camere, doppio servizio, doppio ingresso, box. Ottimo prezzo.

RICERCA UP COMMERCIALI

ASTI - Via Carducci, 2 (ang. C.so Alfieri)
Tel. (0141) 598.008

IL MEDIATORE
di GIUSEPPE COLASUONNO

ALLOGGI

In città casa indipendente su piani 6 vani, bagno, magazzino, grande garage, riscaldamento a metano, terreno cintato. L. 295.000.000

Zona Nord ultimo piano s.a. alloggio completamente riattato di sala leaving cucina letto doppi cantina. L. 180.000.000

C.so Torino 2p. alloggio finemente ristrutturato di ingresso sala cucina 2 letto doppi sgabuzzino cantina garage e locale sgombero risc. ind. L. 240.000.000

Via Monterainero in palazzina alloggio totalmente riattato di leaving cucina, 2 letto, bagno, terrazzo ampia cantina L. 220.000.000 tratt. Volendo mansarda collegata.

Via Torchio (ad.ze) alloggio ultimo piano con asc. di sala leaving 2 letto doppi servizi cantina garage doppio L. 185.000.000 tratt.

Strada Falletti alloggio di 160 mq. In villa al primo piano di salone con camino cucina 3 letto bagno terrazzo. Ottime finiture prezzo affare.

Adiacenze Viale alla Vittoria prestigioso alloggio ottimamente rifinito di 158 mq. salone leaving, grande cucina, 2 camere letto, bagno, stanza da bagno, garage e cantina. TRATTATIVA RISERVATA.

VILLE E RUSTICI

Asti Est 15 km vendesi casa indipendente su lati di 7 vani, stalla, portico e 1800 mq di terreno edificabile. L. 79.000.000

Zona Quarto collinare porzione di casa di 3 vani, cucinino possibile ampliamento, 10.000 mq. di terreno circostante. L. 110.000.000

Villafranca comoda casa con 2 appartamenti di cui uno completamente riatt- garage, magazzino, terrazzi, orto, risc. aut. L. 240.000.000 tratt.

S.S. per S. Damiano d'Asti capannone di circa 400 mq. L. 160.000.000

Via Tiziano Vecellio, 19
Tel./Fax (0141) 21.46.51 - 14100 ASTI

TORREROSSA
CONSORZIO C.O.P.E.L. a.r.l.

RESIDENZA "IL GIRASOLE"

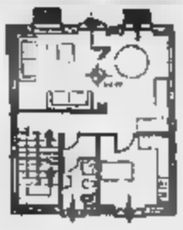

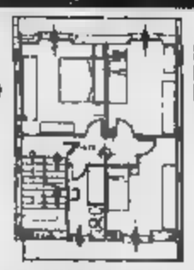

ASTI ZONA PEEP «SAN CARLO» NUOVA EDIFICAZIONE VILLETTE A SCHIERA - EDILIZIA AGEVOLATA

TIPOLOGIA: ingresso living, cucina, 3 camere, doppi servizi, mansarda, garage, cantina, giardino. L. 322.400.000.
UFFICIO VENDITE SUL POSTO
pomeriggio, sabato e domenica mattina.

Tel. (0141) r.a.
C.so - ASTI

IMMOBILIARI s.a.s. LIGUORI C.
ASTI - P.za Statuto, 1
Tel. (0141) 595675 r.a.

1) **C.so XXV Aprile** vendiamo ottimo appartamento luminoso composto da ingresso, sala, 2 camere, cucina, bagno, cantina e garage.

2) **Via XX Settembre Rocchetta** in stabile d'epoca vendiamo ampio appartamento composto di sala, cucina, bagno, tre camere e cantina. L. 132.000.000

3) **Via Pellico** vendiamo libero, signorile appartamento composto di ingresso, sala, cucina, tre camere, doppi servizi, due ripostigli, tripli terrazzi, cantina e garage.

4) **Paluco** vendiamo bel palazzotto piemontese del '700, in fase di fine ristrutturazione con annessa scuderia e fienile ampliabile abitabili. 5000 mq circa di terreno circostante L. 800.000.000. Volendo è disponibile un parco di circa 40.000 mq circostanti.

5) **Valleandona** vendiamo ottima porzione di casa composta di sei ca- . L. 80.000.000

Castiglione in ottima posizione panoramica, adatta ai negozi vendiamo porzione di rustico ben ristrutturata composta di soggiorno, cucina con angolo , 2 camere, bagno, ripostiglio, tavernetta, cortiletto indipendente ed orto con antistante tettoia chiusa - riscaldamento a metano. L. 140.000.000

7) **Castello d'Annone** vendiamo casetta indipendente a tre lati composta di ingresso, soggiorno, cucina, 2 camere, bagno, ripostiglio e cortiletto coperto in proprietà. L. 85.000.000

8) **Cerro Tanaro** vendiamo passo porzione di rustico composta da sala, cucina, 3 camere, bagno, ripostiglio, locali sgombero, cantina, portiere, fienile e giardino. L. 83.000.000 trattabili

9) **Refrancore** vendiamo villette di nuova costruzione composte di sala, cucina, 3 camere e bagno in corpo staccato, tavernetta con cucina, bagno e cantina, 2000 mq di terreno circostante con magazzino attrezzi - ottima posizione. L. 295.000.000

10) **Rocchetta Tanaro** vendiamo in paese casa rurale già riattata indipendente a tre lati, composta di cucina, sala, tre camere, doppi servizi, portico recuperabile, altro fabbricato entistante, giardino e terreno. L. 115.000.000

11) **Belveglio** vendiamo indipendente, ben ristrutturata, panoramica, composta di cucina, sala, bagno, 4 camere, lavanderia, tavernetta, 2500 mq di terreno. L. 165.000.000

12) **Cortiglione - Frazz. Serralunga** vendiamo porzione di casa, indipendente su tre lati, completamente ri- composta di ingresso, soggiorno, cucina, 2 camere, bagno, cantina e giardino. L. 140.000.000

13) **Montegrosso** vendiamo casa indipendente su tre lati, già in parte ristrutturata composta di cucina, cucinino, sala, 3 camere, ripostiglio, bagno, ampia cantina, giardino ed orto - riscaldamento a metano L. 130.000.000

14) **Castello d'Annone**, in paese vendiamo liberi in palazzina totalmente ristrutturata due appartamenti composti di ingresso, soggiorno, cucina, 2/3 camere e bagno - terrazzo a partire da L. 105.000.000

15) **Penango** nel verde del Monferrato in residence signorile con piscina e tennis vendiamo ingresso, sala, cucina, due camere, doppi servizi, cantina e posto auto, finemente arredato. L. 160.000.000

ASTI - p.za Statuto, 1 - Tel. (0141) 595675 r.a.

Ai AURORA immobiliare

ALLOGGI IN ASTI

Zona Maternità - in stabile decoroso grazioso alloggio di ingresso, cucino, 2 camere, bagno, cantino. L. 92.500.000

Presso c.so Alba - alloggi di 4 vani doppi servizi, terrazzo, cantina, posto auto, garage a partire da L. 210.000.000

Via Torchio - ultimo piano alloggio immerso nel verde di ingresso, cucina, 3 camere, doppi servizi, cantina, garage. Ris. autonomo. L. 210.000.000

C.so Dante - grazioso villetto indipendente disposto su due piani con giardino circostante. Trattativo riservato.

Via Scotti - in graziosa palazzina alloggio di 4 vani, bagno, cantina, garage, giardino privato. Risc. aut. L. 180.000.000

C.so F. Cavallotti - alloggio ristr. di ingr., cucina, 3 camere, bagno, cantina, p. auto in autorimessa. L. 230.000.000

Zona Via Conte Verde - in stabile signorile alloggio di ingresso, cucino, 3 camere, doppi servizi, cantina e garage. L. 320.000.000

Zona Nord - alloggio di ingresso, cucina, 4 camere, bagno, cantina, volendo garage. L. 210.000.000

FUORI ASTI

S. Desiderio di Calliano - casa indipendente su tre lati di 4 camere, cantina, magazzino, portico e terreno.

Costigliole - casa indipendente su tre lati, abitabile di 4 camere, bagno, cantina, garage, magazzino e orto. L. 170.000.000

Isola - in posizione panoramica graziosa villetta indipendente su 4 lati con giardino circostante. L. 200.000.000

Portacomaro - in posizione collinare, bella villa indipendente su 4 lati, abitabile, con 1500 mq di terreno circostante. L. 350.000.000

Castello di Annone - graziosa villetta indipendente disposta su due piani, con giardino circostante. L. 170.000.000

San Martino Alfieri - in ottima posizione collinare rustico indipendente con progetto approvato, 4000 mq terreno circostante. L. 70.000.000

Agliano - casa indipendente su 4 lati, abitabile, costituita da alloggio con mansarda, capannone, ampio garage, giardino e terreno circostante. L. 370.000.000

Vigliano - porzione indipendente di villa bifamiliare, costituita da alloggio con mansarda, cantina, garage, giardino e terreno adiacente. L. 200.000.000

L.go Martiri della Liberazione 1 ASTI
Tel./Fax 0141-594880

Per la pubblicità su LA STAMPA
publikompass
Sig. PAOLO BELLÈ
Agente Publikompass spa
Asti Via Antica Zecca 3
Tel. (0141) 592.222

LA STAMPA
ASTI
E PROVINCIA

Per la pubblicità su LA STAMPA
publikompass
20123 MILANO
Via Carducci 29
Tel. (02) 864.701
10126 TORINO
Corso Massimo d'Azeglio
Tel. (011) 666.52.11

Dopo gli spagnoli che costruiscono il nuovo ospedale, un'altra impresa straniera si aggiudica un grande appalto

Tribunale agli austriaci

I lavori ad una ditta di Salisburgo

ASTI. Dopo la spagnola «Ferrovial» che sta costruendo il nuovo ospedale al Fontanino, un'altra impresa straniera ha messo le mani su di un consistente appalto in città: la costruzione del nuovo palazzo di giustizia che occuperà l'ala Casermone lungo via Del Carmine (la strada a fianco della Madonna del Portone).

La «Alpine Bau Ges» di Salisburgo ha offerto il più alto ribasso: 39,31 per cento su di una base d'asta di 40 miliardi. L'apertura delle buste contenenti le ventisei offerte pervenute da altrettante imprese (erano le ditte invitate) è avvenuta ieri mattina nella sala consiliare del municipio. La commissione giudicatrice presieduta dall'architetto Luciano Bosia, dirigente dell'Area gestione del territorio, il coordinamento di Giovanni Monticone in qualità di responsabile delle procedure contrattuali; le operazioni, iniziatesi poco dopo le 9, si sono concluse intorno a mezzogiorno.

Alle spalle degli austriaci si è classificata la ditta «Baldassini - Tognozzi» di Calenzano (Firenze) con un ribasso del 38,02%, al terzo posto è giunta l'associazione temporanea di imprese che fa capo alla «Grassetto» di Tortona (Alessandria): il ribasso, in questo caso, è stato del 36,4 per cento. La «Grassetto» aveva già preso parte alla prima gara di appalto per il nuovo ospedale di Asti.

Il lavoro della commissione non si è però esaurito ieri: Bosia e Monticone, affiancati dall'architetto Giovanni Bo e dagli ingegneri Maurizio Modena e Luca Argenteri, dovranno ora esaminare la composizione delle offerte per la valutazione delle eventuali anomalie dei prezzi. Pertanto la proclamazione ufficiale dei risultati della gara avverrà al termine dell'incontro che la commissione ha convocato per il 30 settembre, alle 9,30, in Comune.

> I vincitori hanno presentato un ribasso del 39,31%

Soddisfazione da parte dell'Amministrazione comunale per il traguardo raggiunto, dopo aver superato complessi ostacoli procedurali e burocratici (complice anche l'alluvione che ha costretto a rivedere il progetto): «Siamo alle strette finali - ha dichiarato il sindaco Bianchino - Il mio augurio è che anche la manualità astigiana sia presente nella realizzazione di questa grande opera». Il primo cittadino si è quindi soffermato sulla crescente presenza di ditte di fuori provincia impegnate in appalti pubblici ad Asti: «Non solo gli spagnoli che costruiscono l'ospedale; tre degli interventi sugli argini già appaltati, sono andati a imprese forestiere: una di Napoli, una seconda di Palermo e una del Nord Italia. E sempre nell'area del Casermone - aggiunge il sindaco - le magistrali "Monti" vennero a suo tempo ristrutturate da una ditta non astigiana».

Bianchino ha concluso con un auspicio: «Ad Asti ci sono validissime imprese: lo abbiamo constatato anche in Comune nei lavori di urbanizzazione dell'ospedale, nei cantieri stradali e per la posa delle fognature. C'è da sperare - ha aggiunto - che imprenditori astigiani si coalizzino in modo da poter spuntare qualcosa in queste grandi gare per opere importanti».

Franco cavagnino

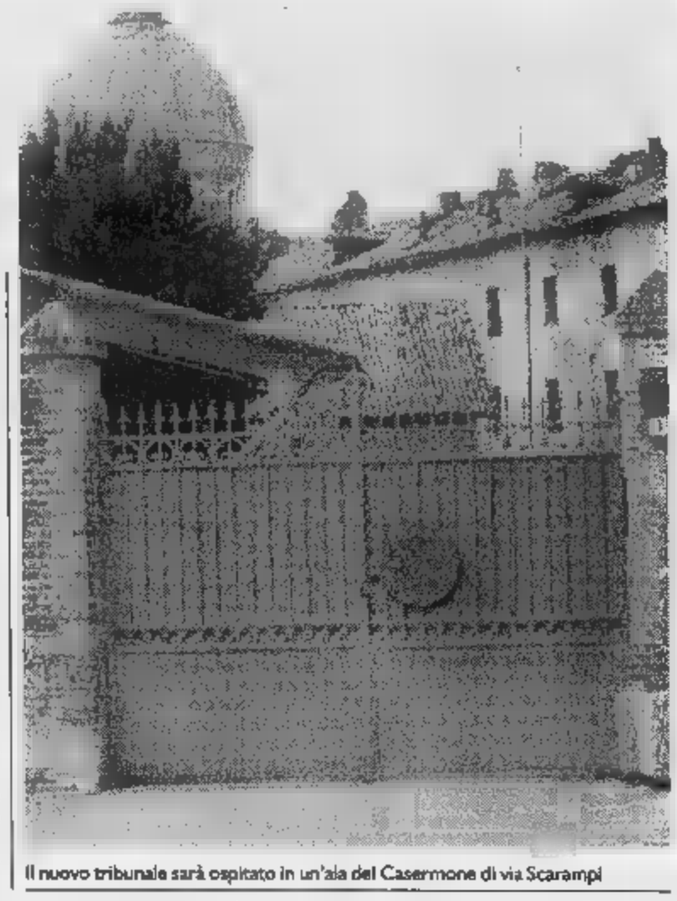

Il nuovo tribunale sarà ospitato in un'ala del Casermone di via Scarampi

PRIMO PIANO

Asti

Due convegni oggi alla «Douja»

Proseguono con successo le iniziative della Douja. Oggi si svolgeranno due convegni: nel pomeriggio «Anche il vino ci dà una mano a prevenire i tumori» mentre alle 20 «L'Astigiano e i suoi peccati di gola». A PAGINA 34

Palio

Stasera in Comune rettori riuniti

Fervono i preparativi per il Palio. Stasera (ore 21) in municipio Consiglio del Palio per gli ultimi dettagli relativi al 21 settembre. Corsa e corteo centro dell'attenzione. Alle 18 al Battistero, verrà inaugurata la mostra di Paolo Fresu, autore dei drappi. A

Asti

Parla il parroco di San Domenico

Don Giacomo Accossato, parroco a S. Domenico Savio, confessa di provato turbamento per la morte dovuta a overdose di quella ragazza di 15 anni di Praia. In un'intervista parla dei problemi del quartiere. 36

«VISITA» AL COMPUTER

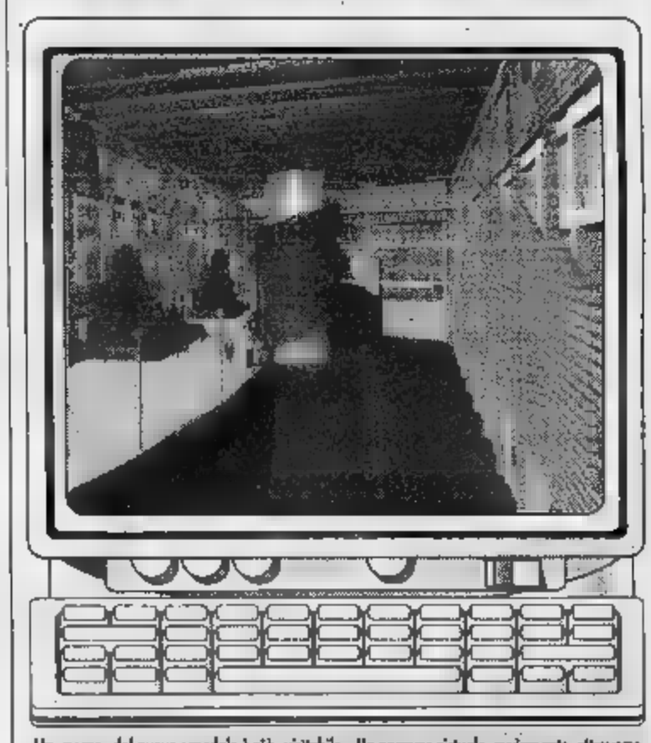

Un «sopralluogo» del nuovo ospedale è già «visitabile». Un percorso virtuale, ovviamente, attraverso lo schermo del computer. Lo studio Ghigo-Pia di Asti ha realizzato un video (durata 30 secondi) che ricostruisce l'entrata della nuova sede (sopra si vede una delle immagini.) La parte sulla sinistra è il piano terra dell'ospedale, da dove si ha accesso agli uffici e ai vari reparti. L'area è caratterizzata da alcuni giardinetti. Sullo sfondo un grande cilindro che contiene scale e ascensore; sulla destra, le finestre di altri reparti; la parte centrale, più in basso, è una piazzetta, con panchine e lampioncini: qui si affacciano ambulatori, il pronto soccorso e altri servizi. Il tetto è formato da vetrate che permettono di illuminare l'area

Oggi si riunisce la Commissione Lavori pubblici. «Sparita» la collina del Fontanino

Nuovo ospedale, si decide sul tunnel

Appello alle imprese astigiane: «Volete lavorare?»

ASTI. Oggi pomeriggio alle 18 in municipio si riunirà, su convocazione del presidente Enrico Bestente, la Commissione consiliare lavori pubblici: all'ordine del giorno lo stato di avanzamento dei lavori delle infrastrutture per la realizzazione del nuovo ospedale, l'entrata al pronto soccorso e l'impatto ambientale del cantiere.

Tre temi che promettono un'ampia discussione. Nelle ultime settimane ha avuto una decisa accelerazione l'intervento sulla «intubazione» del rio Crosio.

Per quanto riguarda la questione dell'accesso al Pronto soccorso, oggi si dovrebbe decidere se confermare l'ipotesi del tunnel sotto il campo sportivo del don Bosco (da corso Dante) e se trovare soluzioni alternative. Infine la questione «impatto ambientale»: il Comune ha imposto all'impresa che sta eseguendo i lavori, centraline di controllo sui rumori e sulle polveri.

C'è anche preoccupazione per l'edificio del nuovo ospedale si «imporrà» sull'ambiente circostante. L'architetto Alberto Ghigo, che ha seguito e curato la progettazione definitiva, spiega che la costruzione, una volta finita, «non sarà più alta della palazzina che sorge di fronte al cantiere e a fianco del campo sportivo».

A destra l'arch. **Alberto Ghigo** progettista del nuovo ospedale A sinistra il cantiere del Fontanino si notano i profondi scavi per le fondamenta

I lavori di sbancamento proseguono: ad eseguirli, per conto di Ferrovial, Agroman e Quadrio Curzio (le tre imprese che si sono aggiudicate l'appalto) è una ditta di Torino, la stessa che ha lavorato per le fondamenta dello stadio Delle Alpi.

A questo proposito, nei giorni scorsi la Ferrovial (spagnola) si è rivolta alla Camera di commercio per sapere se ci sono aziende astigiane interessate a collaborare ai lavori: pare che nelle settimane scorse offerte alla Ferrovial siano arrivate ditte di fuori provincia. Ora l'Unione industriale e le Associazione degli artigiani stanno verificando la disponibilità imprese.

Intanto la collina del Fontanino è ormai stata divorata ruspe: rispetto al piano della strada è scesi di una decina di metri. Per dare un'idea, complessivamente sono stati «movimentati» circa 100 mila metri cubi di terreno, (tutto spostato nella zona del cantiere).

presto su un angolo dell'area, sarà realizzato un «campione» del futuro ospedale: una stanza tipo, con la facciata e gli interni reali.

Fulvio Lavina

Concluso il blitz della polizia, con una cinquantina di agenti impegnati nei controlli. Maxi retata tra le prostitute

Operazione albanesi: 24 i rimpatriati dall'Astigiano

C'è chi è già alla seconda espulsione e chi scommette: «Tra una settimana ritorno»

ASTI. Saranno rimpatriati in 24: sono gli albanesi «irregolari» arrivati nell'Astigiano con l'ultima ondata di profughi. Per tutti l'espulsione è stata decretata dopo due giorni di controlli in città.

L'operazione polizia astigiana (Ufficio stranieri, Mobile, Digos, Volanti) in collaborazione con gli agenti del Nucleo prevenzione crimine di Torino (una cinquantina di uomini impiegati) è conclusa ieri all'alba e rientra nell'ambito della maxiretata allestita in Piemonte Criminalpol e Servizio centrale operativo.

I provvedimenti di rimpatrio riguardano per metà donne: sono prostitute sorprese sul «posto lavoro»: le statali per Casale e Alessandria, l'Asti-Mare, l'Asti-Alba.

In paio di casi sono finiti nella rete personaggi già riaccompagnati qualche mese fa all'aeroporto di Bologna con «biglietto aereo di sola andata» per Tirana.

Un'ulteriore conferma, mai ve ne fosse bisogno, dell'efficienza dell'organizzazione che cura i viaggi dei clandestini dal Paese delle aquile all'Italia. E nel gruppo dei rimpatriati, qualcuno, con strafottenza, avrebbe lanciato la sua personale «messa» ai poliziotti: «Ci faremo un viaggio gratis a casa. Tanto tra una settimana siamo di nuovo qui».

Il vicequestore Gianantonio Tore (Ufficio stranieri), con i commissari Gianfranco Vaccaneo (capo di gabinetto), Pier Paolo Fanzone (Mobile), Nicola Gallo (Digos) hanno reso noti ieri altri particolari del blitz: «Abbiamo lavorato - sottolineano - sulla base delle informazioni raccolte ormai in anni di indagini sugli albanesi. Siamo andati a controllare anche negli edifici abbandonati e nelle zone dove sappiamo che i clandestini trovano rifugio occasionale, Casermone, ex Saffa, Casale e altri ancora».

I 24 clandestini stati accompagnati al «centro di raccolta» allestito a Torino, nella caserma di via Veglia, dove ha sede il Reparto mobile polizia. A tutti è stato consegnato un cartoncino un numeroprogressivo da appendere al vestito. E poi fotosegnalati e identificati. Gli albanesi da rimpatriare, circa 200, trasferiti in pullman a Brindisi e poi imbarcati su traghetti speciali diretti in Albania.

mancano, in questa retata astigiana, anche episodi toccanti, come quello di una giovane albanese madre di un bimbo in età che ha chiesto e ottenuto restare in città, ospite di connazionali «regolari» (sono circa 660 quelli in possesso di permesso di soggiorno).

Ma c'è anche un aspetto preoccupante. Per legge, infatti, possono rimpatriati solo coloro che non abbiano pendenze giudiziarie. In caso di indagini in corso occorre l'autorizzazione della procura competente. Se si tratta di piccoli reati, in genere, il permesso arriva subito. Ma per i delitti gravi è molto più difficile ottenerlo. Così, di fatto, restano in Italia proprio i soggetti «a rischio».

Franco Binello

A GIUDIZIO

Bruciò auto del sindaco

Udienza preliminare il settembre davanti gup Alberto Lari per Kuytim Mastay, anni, l'albanese accusato di aver dato fuoco alla Mercedes 200 del sindaco di Revigliasco Giovanni Massano. La richiesta di rinvio a giudizio è stata presentata dal procuratore Sebastiano Sorbello: le indagini della Mobile proseguono per identificare il mandante. L'albanese avrebbe ammesso il coinvolgimento nella vicenda sostenendo di aver ricevuto in cambio due milioni L'attentato avvenuto il ottobre '96 durante la notte. Nel procedimento il primo cittadino si costituirà parte civile. Ad ottobre si svolgerà invece il processo in pretura contro un ex artigiano residente in paese accusato di aver spedito al sindaco, con cui aveva avuto dissapori legati a edilizie, testa di un capretto. **[r. gon.]**

Asti, ha riportato gravi lesioni ad una gamba

Migliora lo studente ferito in uno scontro

ASTI. Sono lievemente migliorate le condizioni di Paolo Massetti, 17 anni, studente (è al 4° anno del corso per geometri), rimasto gravemente ferito in un incidente, lunedì sera, in corso Dante angolo via Gozzano.

Il giovane, in sella al suo scooter Gilera stava tornando a casa, quando si è scontrato con un'auto che non gli avrebbe dato la precedenza. Secondo i primi accertamenti dei carabinieri il conducente della vettura si sarebbe immesso sul Dante proprio nel momento in cui arrivava il motorino.

L'urto è stato violentissimo: lo studente è caduto sull'asfalto riportando la frattura di tibia e perone della gamba sinistra, una lesione al tendine di Achille e una lacerazione all'arteria.

E' ricoverato in ospedale, con prognosi di 80 giorni. I medici lo hanno sottoposto ad un delicato intervento chirurgico per la riduzione delle fratture e per suturare l'arteria.

Lo studente **Paolo Massetti** 17 anni, ferito nell'incidente

Al suo capezzale si alternano il padre, Aldo, contitolare del ristorante «La Grotta» e la madre, Rita Canobbio.

Una famiglia molto unita e stimata. «Ringraziamo medici e infermieri per l'assistenza che hanno prestato a figlio. Adesso speriamo solo che Paolo possa guarire e presto» ha detto la madre. **[f. b.]**

DOUJA D'OR
LA STAMPA
CAMERA di COMMERCIO ASTI

Porta un amico alla Douja

Presentando questo tagliando alla cassa della "Douja D'or" in piazza Cattedrale, fino al 14 settembre, per ogni degustazione pagata, verrà offerta una in omaggio.

NOME _____
COGNOME _____ ETA' _____
GIOVEDI' 11 1997 NON VALGONO FOTOCOPIE

LA DOUJA E' SERVITA

IL PROGRAMMA DI OGGI. Al quartiere fieristico di piazza Cattedrale oggi si svolgeranno due convegni: alle 18, «Anche il vino ci aiuta a prevenire i tumori» è organizzato dall'Associazione donne del vino Piemonte (presidente regionale Mariuccia Borio di Costigliole) in collaborazione con il Consorzio per la tutela dell'Asti, i Lions Club di Asti e del Piemonte. Relatori Giorgio Calabrese, medico dietologo, docente all'università Cattolica di Piacenza; Bruno Gambacorta, giornalista della redazione TG2 salute; moderatore Enrica Carrato, collaboratrice de «La Stampa».

In occasione del convegno, verrà presentato il libro «A tavola con...», che resterà a disposizione allo stand del Consorzio per la tutela dell'Asti per tutta la durata della Douja. Il ricavato della vendita del volume (una copia 50 mila lire) andrà a favore della Lega italiana contro i tumori. Il rinfresco è curato dal gruppo «Donne artigiane»: le paste di meliga, i sbrut e buna e l'«Asti», verranno serviti dal gruppo storico «Principessa Valentina».

Alle 20, «L'Astigiano e i suoi peccati di gola» a cura dei Maestri distillatori e dei Maestri pasticcieri dell'Associazione artigiani della provincia di Asti. Verranno degustate le torte di nocciola e grappe.

LA DOUJA IN CD ROM. «Stefan Mods» è una ditta astigiana che si occupa di informatica, videoconferenze, creazioni grafiche. E' presente nel quartiere fieristico. Sta realizzando un cd-rom interattivo sulla storia della «Doujas». Per informazioni telefonare al 33.594.

VIE DEL PORFIDO. In occasione della festa del l'Associazione «Le vie del porfido», il comitato «Borgo antico» e il Comitato «Corso Dante» hanno promosso l'allestimento delle vetrine dei negozi su temi enologici. Per il ottobre l'associazione «Le vie del porfido» hanno organizzato, in via Cavour e dintorni, il «November fest - Di vino in vino». Musica e gastronomia.

LE SAGRE IN TRENO. Per domenica il giorno delle «Sagre» il Comitato Palio San Pietro, ha organizzato un viaggio con un treno con un'antica locomotiva a vapore e carrozze d'epoca che parte da Torino Lingotto e arriva ad Asti. La quota di partecipazione, compreso anche il pranzo, è di 60 mila lire per gli adulti e 35 mila per i bambini dai 3 ai 12 anni. Per informazioni telefonare allo 0141/273.7738, oppure allo 011/544.362. [a. b.]

Giorgio Calabrese e Mariuccia Borio

GENTE DI PALIO

Mostra di Fresu, prime cene e la cabala di S. Caterina

I rossoscelesti di Santa Caterina guidati da Sergio Mal- puntano sulla cabala del 27. «Palio lo abbiamo vinto nel 1970 e ora dopo ventisette anni abbiamo un fantino che è nato proprio nel '70», Peppino Ortu, sardo di scuola pisana, al suo esordio al Palio di Asti. Sta allenando il cavallo sotto gli occhi attenti di Spiga e di Valerio Sabatini, che fornirà anche il purosangue al Pes per San Paolo. «Ma ciascuno farà la sua corsa - assicura Destino, n di battaglia di Ortu - Pes è un grande, io lo voglio diventare». Sorride e si aggiusta curioso ricciolo è un tirabaci) che considera un portafortuna. «Se non vinco me lo taglio».

Mostra. Oggi alle al Battistero, verrà inaugurata la mostra di Paolo Fresu, autore dei drappi di quest'anno. Nelle immagini l'artista astigiano ha conferito la freschezza dei suoi colori e la complessità delle forme, realizzate secondo una tecnica che ricorda il cubismo reinventato in modo molto personalizzato: la scomposizione della figura viene vista contemporaneamente da diverse angolature. Nel suo lavoro c'è l'intenzione di far convivere i tre elementi a cui si è ispirato: tradizione, storia e fiaba. Su uno dei due drappi San Secondo è a piedi. Sull'altro il pittore ha rispettato l'iconografia classica che vuole San Secondo raffigurato a cavallo. Che per Fresu è un cavallo è dondolo. L'artista astigiano ha una lunga esperienza come scenografo e costumista. Ha lavorato per il teatro, la televisione e come illustratore di libri, ha collaborato con editrici. La mostra resterà aperta fino al settembre. Orario: da martedì a venerdì dalle 10 alle 18. Sabato e domenica (10-19).

Moncalvo. Non si sono anche spente le polemiche sulle due vittorie conquistate con «Rapsodia» nel '94 e (il cavallo, montato da Cottone, ha vinto entrambe le edizioni scorso). Il rettore Gaetano Guarino non pronostici, ma dice: «Siamo consapevoli di essere competitivi e promettiamo un grande impegno. Non deluderemo». Moncalvo ha un palmares invidiabile avendo vinto nell'88, '89, '94, '95. Guarino fornisce il cavallo «Moncalvina»; fantino è il focoso Salvatore Lo Manto.

Castell'Alfero. «Il nostro fantino, Claudio Bandini è già arrivato secondo al Palio. Di cavalli abbiamo due: Charlie Firpo e Pierino, ma non è deciso quale correrà» dice Piero Berrino neo rettore. Il predecessore Gianni Capellino con Paolo Vairo e Paolo Lovisone, è responsabile di corsa e cavallo. Paola Vola e Paola Vairo stanno mettendo a punto la sfilata, nella quale verrà rievocata la sosta a Castell'Alfero dei pellegrini diretti a Roma, sulla via Francigena.

Consiglio. E' convocato per stasera (ore 21) in municipio il Consiglio del Palio per gli ultimi dettagli relativi al 21 settembre. Corsa e corteo al centro dell'attenzione: la sfilata '96 è stata oggetto di studio nella serata di martedì in sala Pastrone: stati infatti proiettati alla presenza di pubblico e addetti ai lavori, alcuni video amatoriali sulla rievocazione storica.

Cene. Domani apre Viatosto. L'appuntamento è alle 20,30 al circolo. Sabato 13 la volta di Baldichieri (ore 20,30 cena e serata danzante al bocciodromo, costo 35 mila, prenotazioni: bar Sport, cartoleria punto, Rosalba calzature). Poi martedì 16 tocca alla Cattedrale (ore 20,30, palazzo del Collegio) e mercoledì 17 a San Marzanotto (ore 20,30 nella frazione). [a. b.]

Paolo Fresu inaugura oggi la personale al Battistero. Sotto il rettore di Castell'Alfero Piero Berrino

BIGLIETTI

Venduti circa 2 mila

Procede speditamente la vendita dei biglietti per assistere al Palio di domenica settembre (si acquistano all'agenzia Acitour di via Battisti). Sino a ieri circa mila i tagliandi venduti (i posti a sedere sono 3.500, 7 mila quelli in piedi nel parterre). Sulla tribuna centrale «Alfieri» restano disponibili due file di poltroncine. Quasi esauriti i biglietti sulle tribune di curva «Solaro» e «Roero», ve ne sono di disponibili sulle tribune di rettilineo. I prezzi sono i seguenti: 100 mila (tribuna Alfieri); 80 mila (tribune di curva); 50 mila tribune di rettilineo. Il parterre (centro piazza e lato pista) è in vendita a 5 mila lire. Sono intanto disponibili anche i biglietti per la corsa degli scudieri che designerà i fantini di riserva, in programma alle 17 di sabato 20 (tre batterie da sette cavalli e finale a nove). Il posto unico in tribuna costa 10 mila. I ragazzi sino a 13 anni entrano gratuitamente.

Conferenza stampa

A Moncucco ripartono oggi gli scavi

MONCUCCO. Riprendono oggi gli scavi nella di Moncucco dove uno dei pozzi sarebbe una presunta «foiba». Da rimuovere ci sono almeno 300 metri cubi di terriccio. Durante gli scavi sono stati ritrovati finora fusti contenenti sostanze pericolose, tibie umane e uno stivaletto.

A sollevare il caso è stato il comitato «Il messaggio dell'imperatore», creato per dare soltura ai morti della guerra Liberazione: un'indagine è stata aperta dalla magistratura torinese, competente per territorio.

Sulla vicenda nei giorni scorsi avevano preso posizione l'Associazione partigiani (Anpi) e l'Istituto storico per la storia della Resistenza. Critiche sono state al Comitato mentre è stato presentato un esposto all'Ordine contro un giornalista de «Il Borghese» che in un articolo si è interessato del . In risposta il Comitato ha convocato per le 12 una conferenza stampa nello studio legale dell'avvocato Pasta. [r. s.]

Asti: novità nel movimento di Irene Pivetti

Ceppani ha aderito a «Italia Federale»

Enzo Ceppani e a destra il nuovo responsabile di Italia Federale per Asti, Giuliano Cesari

E' il commerciante astigiano Giuliano Cesari, il responsabile della sezione astigiana di Italia Federale, il movimento di Irene Pivetti, che da alcuni mesi è attivo in provincia ed ha coordinatore il nicese Luciano Dino. Cesari, già candidato alle amministrative di Asti del '94 per «Alleanza astigiana», è stato nominato durante un incontro svoltosi all'hotel Genova, di cui è titolare Enzo Ceppani (ex consigliere comunale ad Asti), che ha aderito al movimento ed è stato inserito nella commissione nazionale che si occupa di turismo. Tra le altre novità, l'ingresso nel partito Maria Pavesio, consigliere di maggioranza a Cantarana ed ex sindaco. Pavesio è il primo amministratore pubblico dell'Astigiano di Italia Federale. Tra i futuri impegni del costituendo gruppo cittadino, un giro di incontri con le forze di centro in vista delle prossime elezioni nel capoluogo. I seguaci della Pivetti hanno già incontrati con esponenti del Ccd, dei Pattisti e del Ccd. Inoltre Canelli entro settembre sarà eletto il direttivo cittadino, attualmente retto da Gianbeppe Brovia; è invece in piena attività la sede di Nizza (responsabile Carla Balbo), in via Billiani 36. [e. ce.]

AGENDA

Vertice ad Isola tra Comune e Anas

Il municipio ospiterà stamane, alle 11, la riunione operativa tra i tecnici Anas e gli amministratori del Comune sull'intervento di risagltatura in corso Vopini, che attraversa il centro abitato. L'intervento s'inizierà lunedì: il Comune ha già chiesto all'Anas di procedere alternativamente sulle corsie, in modo da evitare il blocco del traffico.

Cocconato e Monastero viabilità ridotta

Da oggi e fino a martedì 16 resterà parzialmente occupato da giostra (in occasione dei festeggiamenti patronali) Giachino, nel centro Cocconato.

Resta chiusa al traffico pesante fino al 31 ottobre la provinciale Monastero-Roccaverano, per lavori al ponte sul rio Tatorba.

Sabato l'assemblea dell'Enpa

La Provincia ospita sabato l'assemblea annuale dell'Enpa (ente protezionale animali). Sarà rinnovato il direttivo (presidente uscente Carlo Campa). La prima convocazione è per le 15,30, la seconda per le 18.

I 30 ANNI DEL PALIO FA?

Riconoscetevi nel libro del Palio

Chi riconosce nella foto medico-cantautore Paolo Frola mentre tenta di proteggersi dalla pioggia? E' Palio del '68 l'unico sinora svoltosi sotto un violento temporale. Sono decine le immagini contenute nel libro sui 30 anni del Palio realizzato da «La Stampa» in edicola dal 18 settembre. Invitiamo i lettori a prenotare il volume nelle edicole dell'Astigiano al prezzo di 10 mila, compresi il giornale e gli stemmi adesivi dei 21 concorrenti. Il libro di 64 pagine contiene la riproduzione dei principali articoli che La Stampa ha dedicato al Palio e foto dell'archivio del giornale. Tutti coloro che si riconosceranno nelle foto del libro potranno la riproduzione gratuita

LETTERE AL GIORNALE

I tempi per rifare una casa di riposo

Rispondo alle affermazioni dell'Ulivo ritardi della Casa di riposo. Non ho mai cercato di contrabbandare i tempi di «ricostruzione» tempi normali. Ho detto «ricostruzione» perchè forse non tutti sanno, ma lo sanno sicuramente gli Ulivisti nostrani, che non stiamo parlando di riparazione dei danni alluvionali ma di ricostruzione di un edificio che venne costruito all'epoca nell'arco di circa otto anni.

Ferraris & c. dimenticano che per ben due volte vennero invitati a sopralluoghi peraltro parteciparvi.

Non sfuggono velenose allusioni che giocano più a creare problemi che a collaborare alla soluzione del problema.

D'altro canto agli Ulivisti stesse tanto a cuore Canelli e non solo la speculazione politica, chiederebbero anche come mai il cantiere delle scuole superiori avviato da ben più tempo, nonostante le promesse sia ancora stato riaperto. Forse che i ritardi hanno una colorazione politica?

Oscar Bielli
sindaco di Canelli

Bollette «salate» e rifiuti a casa altrui

L'arrivo delle salatissime bollette per la raccolta rifiuti ricorda a noi tutti come questi importi siano determinati dall'alto costo dello smaltimento alle Basse di Stura, a Torino.

All'orizzonte non si vede alcun barlume, solo discussioni e proteste. Intanto non solo continuiamo a pagare, ma il nostro territorio non è protetto, a dispetto dei tanti Comitati: l'incendio del deposito di plastica all'inizio di agosto è lì a ricordarlo se vi fosse qualche smemorato, e poi basta fare un giro per le campagne e vedere quante discariche abusive sono lì da anni.

E se gli abitanti Circo- torinese dov'è situata la discarica, si stufassero di prendere rifiuti fuori? Oppure se il costo diventasse così alto che sarebbe impossibile per noi continuare a portarli a Torino, cosa faremo? Scaricheremo il nostro pattume in qualche piazza? O per «ragioni di ordine pubblico» riusciremo finalmente ad individuare un'area a costruire quello che ci serve per smaltire i nostri rifiuti?

Paolo Borchi

Io, i 5 mila piedi al concerto di Dalla

Sono uno dei cinquemila che sabato scorso ha assistito al concerto di Lucio Dalla a Castagnole Lanze. Soddisfatto del concerto, anche perchè di Dalla sono un fan da sempre, ma ero un po' di tempo che non riuscivo ad assistere ad esibizione dal vivo.

Una sola annotazione vorrei rivolgere agli organizzatori. Durante il concerto, il pubblico è rimasto in piedi: garantisco che tre in piedi sono massacranti e non credo solo per me che non sono più giovanissimo. Inutili sono stati gli inviti a sedersi: d'altra parte forse non a tutti fa piacere sedersi per terra. E qui viene il punto: ma nelle 40 mila del costo del biglietto, non ci stanno anche delle semplici sedie in plastica?

Matteo Vinciguerra

NUMERI UTILI

AUTOAMBULANZE

CROCE VERDE
Asti: 593.345; Nizza: ; cell: 955.333; Mombaldone: 687.555; Montemagno: 63.
CROCE ROSSA
Asti: 417.741; Calliano: 921.979; Canelli: 824.222; 401.366; Castelnuovo D.B.: 011/9927 301; Cocconato: 907.503, 907.602; Costigliole: 966.779; Isola: 958.685; Mombaldone: 669 237; Monastero Bormida: 0144/88 290; Moncalvo: 821.313; Montegrosso: 953 176; Montiglio: 994.696; San Damiano: 975.910; Villafranca: 943 777-943 081; Villanova: 948.445-948.555

FARMACIE DI TURNO

Ad Asti: oggi sono di turno con orario dalle 9 alle 19,30 senza interruzione la farmacia Torretta, via C. 1, 211.353, e con orario dalle 9 alle 12,30 e dalle alle 8 del giorno successivo (dalle 22 alle ore 8 a serranda abbassata dietro presentazione di ricetta medica urgente) la farmacia S.Pietro, corso Alessandria 51, tel. 530.074.
Fantozzi, via G.B.Giuliani 1.
Mancalvo: Ardizzone, via XX Settembre.
Bianchi, via Parri 1.

GUARDIA MEDICA

Asti: 353.558
Calliano: 928.444
Canelli: 832.525
Castelnuovo D.B.: 011/987.0488
Cocconato: 907.503
Costigliole: 961.414
Monastero Bormida: 69.049
Moncalvo: 917.444
Montechiaro: 999.788
Montemagno: 63.283
Nizza: 7821
Rocca d'Arazzo: 408.180
San Damiano: 975.910
Villafranca: 943.644
Villanova: 948.555

CARABINIERI pronto intervento 112

Asti: 530.196
Bubbio: 0144/8103
Canelli: 823.093
Castagnole Lanze: 878.181
Castelnuovo D.B.: 011/987.6152
Costigliole: 966.096
Moncalvo: 917.100
Montegrosso: 953.085
Nizza: 721.823
San Damiano: 975.084
Villanova: 948.033

DI pronto intervento 117

Asti: 593.232-31.743
Canelli: 823.481
Nizza: 721.185

POLIZIA pronto intervento 113

Asti: Questura 416.111; Stradale: Asti: 212.356; Nizza: 721.704; Autostrada Asti: 0191/361.288

VITA AMMINISTRATIVA

La giunta ha autorizzato l'impresa «Rossetti», vincitrice dell'appalto per la costruzione della rete fognaria e del depuratore (l'importo dell'intervento ammonta a circa 5 miliardi), a subappaltare una parte dei lavori a due imprese locali: «Verri Costruzioni» e «Ieli».

COSTIGLIOLE. Sono due i militari di leva utilizzati dal Comune sfruttando la legge legata al dopo alluvione. L'ultimo giovane è arrivato in municipio nelle settimane scorse: è il costigliolese Massimo Olmi, chiamato a lavorare nella squadra operativa dell'ufficio Tecnico.

CANELLI. La giunta ha approvato il progetto definitivo di strada Belbo preparato dallo studio ingegneria «Bellomo-Ivaldi- Marzanotto d'Asti. La spesa prevista per il ripristino di danni, causati dall'alluvione, è di milioni.

CALAMANDRANA. E' stata indetta dal Comune la gara di appalto per la costruzione del magazzino e delle tribune del campo di calcio. Compresa progetto è anche la realizzazione di una saletta riservata ai soci della «Boccofila». I lavori a base d'asta a 65 milioni; le ditte dovranno presentare le offerte entro il 9 ottobre. Ulteriori informazioni in municipio (tel. 75.114.

Lo schema di convenzione con il Com (Centro operativo misto protezione civile) di Costigliole è passato all'unanimità in Consiglio comunale. Attualmente non ci sono volontari bistagnolesi che aderiscono ufficialmente all'organismo. Disponibilità erano state espresse in passato dal gruppo alpini.

TORINO. Entro il mese di settembre i Comuni potranno presentare domanda in Regione per richiedere contributi in numerosi settori. In particolare entro il si potrà do- per la gestione degli asili nido (ulteriori informazioni allo 011/4322312), promozione del teatro prosa (011/4324399), lotta (011/4322573).
Entro il 30 scadranno invece i termini per presentare domanda relativa al miglioramento delle strutture agrarie (011/4321630), volontariato (011/4322350), impiego dei detenuti in semi-libertà per lavori socialmente utili (011/4324411), interventi a favore della popolazione zingara (011/4323342), iniziative imprenditoriali (011/4323197), attività formative per il settore bandistico, corale, strumentale (011/4324424), riformulazione piani urbanistici centri alluvionati (011/4321611), sostegno attività giovanili (011/4323199).

IL CASO

UN QUARTIERE SI INTERROGA

Intervista al sacerdote dopo l'ultima tragica morte per overdose

«I miei cari ragazzi di Praia»

Il parroco: non arrendetevi alla droga

ASTI. Chiudere con la vita a soli 15 anni, vinta da un'overdose: dinanzi a quella bara bianca, rifugio finale di un'adolescente di Praia andata a morire su una panchina davanti alla Maternità, don Giacomo Accossato, parroco a San Domenico Savio, confessa di aver provato un grande turbamento.

Celebrando i funerali, la scorsa settimana, in una chiesa gremita, il sacerdote ha avuto parole di affetto per la giovane vinta dall'ultimo buco e per la sua famiglia. «Non bisogna mai condannare nessuno - è il suo comandamento terreno - forse anche noi, trovandoci nella sua situazione di quella ragazzina, ci saremmo comportati come lei».

E ora, dopo il turbamento, che cosa resta?

La sensazione che quel fatto sconvolgente potrebbe salvare qualche giovane dalla tentazione di perdersi. In chiesa c'erano molti ragazzi, li ho visti piangere, ho sentito il loro disperazione: più che la mia predica, credo abbia potuto quella bara bianca. Spero in una riflessione da parte loro, in reazione di orgoglio alla vita.

Lei è a San Domenico da 40 anni: il quartiere Praia è nato sotto ai suoi occhi. Doveva diventare un pezzo di città e invece rischia l'isolamento. C'è un modo per cambiare rotta?

Lo sbaglio iniziale lo ha fatto il Comune, concentrando troppe famiglie con gli stessi problemi. Io sono contro che costruire in grande: la cosa più urgente da fare per salvare Praia è assicurare un lavoro a tutti, è questo il punto di partenza. La lezione l'ho imparata sul campo: tempo fa c'era un ragazzo che aveva grossi problemi, lo abbiamo seguito con grande sofferenza. Poi ha trovato un'occupazione e ha conquistato un proprio equilibrio: il lavoro dà dignità, aiuta lo sviluppo della persona.

Che ruolo gioca la famiglia?

Importante, anche a Praia ci sono molti genitori, purtroppo, che da soli non ce la fanno: vivono problemi più grossi di loro, disoccupazione, povertà, separazioni. Spesso, poi, quando crescono, i ragazzini hanno voglia di fare gruppo, i genitori non bastano più. L'età critica è quella subito dopo la Cresima, intorno ai 12/13 anni.
E' lì che si rischia di cominciare a sbandare.

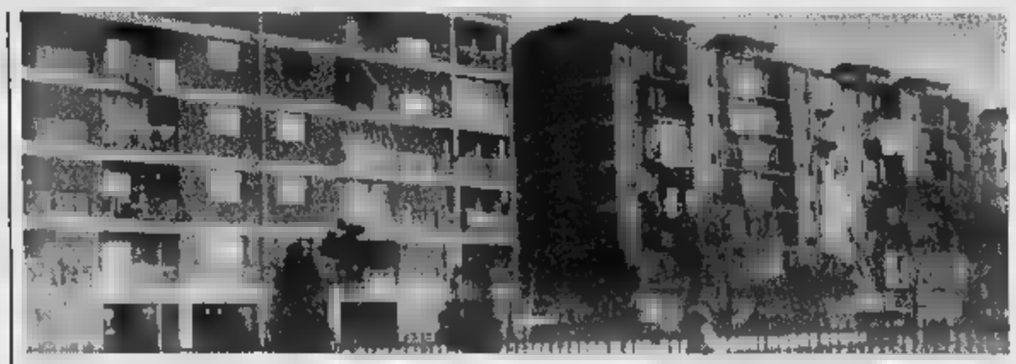

«L'età critica è sui 12-13 anni E' lì che si inizia a sbandare»

Una veduta dei palazzi di edilizia popolare a Praia. In basso il parroco del quartiere, don Giacomo Accossato

A San Domenico da 40 anni

Don Giacomo Accossato, classe 1926, è parroco a San Domenico da 40 anni.

La sua parrocchia comprende 9 mila abitanti: circa un terzo risiede nel quartiere Praia

Chi dovrebbe aiutare le famiglie?

Il Comune, credo; la parrocchia lo fa già da tempo. Poi ci sono i volontari del Gruppo 88 che lavorano fianco a fianco con i ragazzini. Il loro lavoro è prezioso e ha lo stesso nostro obiettivo: creare degli ambiti educativi capaci di prevenire il disagio o di contribuire a superarlo.

Perchè gli adolescenti dovrebbero venire in parrocchia?

Qui i gruppi giovanili compongono una comunità che isola dalla violenza e dalle cattiverie umane. Offriamo possibilità di fare sport, che per molti giovanissimi, quelli tra i 6 e i 16 anni, significa vivere una grande, sana passione. E poi non è neanche che il gruppo Scout abbia proprio a San Domenico il centro rivolto agli adolescenti.

La città guarda a Praia con preoccupazione, indifferenza o diffidenza. E Praia con quali occhi si sente guardata?

Anni fa i giovani del quartiere patevano soprattutto una grande emarginazione: si sentivano disprezzati dal resto della città. Oggi questa sensazione c'è ancora, ma si è un po' affievolita. Io so che c'è un disagio profondo in quel quartiere, ma dico al resto della città: attenzione a non fare le cose più grandi di quel che sono. I tossicodipendenti, i teppisti non appartengono solo a Praia. Quando vado in quartiere, nei suoi abitanti trovo cordialità, gentilezza. Tanta gente che abita fuori da lì non mi riserva la stessa accoglienza.

Massimo Nesenzo

«Il Comune ci lascia soli»

I volontari del Gruppo 88 polemici «Lungo l'elenco di cose che non vanno»

ASTI. Duro giudizio del «Gruppo 88» sull'operato del Comune nel quartiere Praia, in particolare sul problema dei minori: «Per essere di sinistra - scrive in una lettera - ben poca attenzione presta ai cittadini più deboli».

L'organismo lavora da alcuni anni in quartiere, coinvolgendo i giovani in attività sportive (calcio, pallavolo, basket), teatrali e di doposcuola (rivolto, in particolare, ai ragazzini di elementari e medie inferiori).

Lo spunto per intervenire è dato dalla recente morte per overdose di una quindicenne abitante a Praia e dall'alta affluenza di minorenni al Sert, il servizio dell'Usl impegnato nel recupero dalla droga. «La tragica morte dell'adolescente - si legge nella lettera - ha nuovamente aperto il sipario sui problemi insoluti da sempre nella nostra città. Questioni più volte da noi sollevate riguardanti i minori, l'abbandono scolastico, le situazioni famigliari problematiche e la ricerca inutile di un lavoro tornano nelle dichiarazioni degli operatori Sert quali cause primarie dell'aumento delle tossicodipendenze nell'età adolescenziale».

Il Gruppo denuncia «la mancanza sia di risorse che di progettualità nell'affrontare un percorso di prevenzione che parta dalle famiglie, arrivi alla scuola e finisca all'intera società». «Ancora una volta, e sinceramente ce ne dispiace - si legge nella lettera - il quartiere interessato è Praia, quello in cui operiamo e dove convivono le problematiche più forti: il che può far concludere a molti ogni tipo di riflessione. E noi, che da anni lavoriamo con i minori, ci rendiamo conto quotidianamente che i soggetti più deboli sono completamente in balia di un contesto sociale su cui poco si interviene».

«Dovremmo ricominciare l'elenco delle cose che non vanno, non si fanno e non si dicono - scrive l'organismo - non abbiamo mai ottenuto molto dalle diverse agenzie educative: ribadiamo ancora una volta l'assoluta inefficacia dell'Educativa Territoriale (il servizio istituito dal Comune, ndr), la mancanza di risultati, d'inversione e tendenza nell'aumento della dispersione scolastica, infine l'insufficienza di investimenti da parte dell'amministrazione comunale».

Ai lettori «più sensibili e vicini a queste problematiche» l'invito a unirsi al gruppo, dando la disponibilità, per qualche ora alla settimana, al servizio di doposcuola. Per informazioni rivolgersi al 274.000 (dal lunedì al venerdì ore 17-18). [l. n.]

IN BREVE

Cossole

Muratore cade un'impalcatura: guarirà in un mese

Un muratore di Cossole, Lorenzo Giachino, 54 anni, è rimasto vittima di un infortunio sul lavoro: l'uomo è caduto da un'impalcatura a Castagnole Lanze. Trasportato all'ospedale S. Lazzaro di Alba, i medici gli hanno diagnosticato la frattura dello sterno. La prognosi è di un mese.

Asti

Ricostituito il comitato di Protezione civile

Con un provvedimento della Giunta è stato ricostituito in Provincia il comitato provinciale di Protezione civile. Sono stati designati a farne parte i dirigenti dei settori Ambiente e Infrastrutture e del servizio Protezione Civile dell'amministrazione provinciale; Gilberto Berlinghieri, coordinatore tecnico del settore Viabilità e Protezione Civile della Provincia; Roberto Gerbi (Usl 19); Estella Gatti (Regione); Paolo Mastrocola (Prefettura); Sergio Primosig (Comunità Montana Langa Astigiana e Valle Bormida); il comandante dei vigili del fuoco Franco Sasso; Mariella Berutti. Il Comitato è presieduto dal presidente della Provincia, Giuseppe Goria.

Villanova

Oggi la mostra del pollo agostano

A partire dalle 7 nella piazza del Mercato si terrà oggi a Villanova la 38ª mostra del pollo agostano, patrocinata dall'assessorato all'Agricoltura del Comune. Premi agli allevatori. [m. t.]

Asti

Premi ai Comuni per il concorso sugli adolescenti

Sono una decina i centri astigiani che hanno partecipato al concorso indetto dal Consiglio regionale sul tema «Promuovere il ruolo dell'adolescente nella vita politica, istituzionale e sociale del Comune». In collaborazione con le scuole, hanno presentato progetti le amministrazioni di Refrancore, Villafranca, San Damiano, San Paolo Solbrito, Tigliole, Montafia, Canelli, Asti e il Consorzio Cisa di Nizza. La premiazione del concorso regionale avverrà nel corso di un convegno che si terrà a Torino il 25 e 26 settembre e cui è stata invitata il ministro della Famiglia, Livia Turco. [m. t.]

Costigliole

In 10 mila alle «Veglie di mezza estate»

Il parco culturale del Premio Grinzane ha reso noto il dato sull'affluenza di pubblico al festival «Veglie di mezza estate» conclusosi domenica e ospitato a Costigliole, Magliano Alfieri, Dogliani, Barolo e Verduno. Gli spettatori sono stati circa 10 mila; una quarantina (repliche comprese) gli appuntamenti in calendario. [l. n.]

Comitato di sindacalisti per difesa stato sociale

Si è costituito ad Asti il Comitato per la difesa e lo sviluppo dello stato sociale. Al gruppo aderiscono alcuni delegati sindacali di aziende astigiane. La presentazione avverrà martedì 16 al Centro giovani di via Goltieri. [r. s.]

Provincia

Un corso per guardie ecologiche volontarie

Sono state inferiori (39) rispetto ai posti disponibili (50) le domande per partecipare al corso di formazione per guardie ecologiche volontarie promosso dalla Provincia. L'ente non dovrà dunque procedere alla selezione. Le lezioni s'inizieranno il 4 ottobre per concludersi il 9 maggio; saranno tenute da tecnici forestali, geologi, botanici, naturalisti, esperti faunistici e personale della Croce Verde. Al termine gli allievi dovranno sostenere un esame dinanzi a un'apposita commissione. [l. n.]

Controllo dei funghi al Mercato ortofrutticolo

L'Usl avvierà lunedì il servizio di controllo dei funghi raccolti dai cercatori «privati». La consulenza, gratuita, si tiene dalle 8 alle 10, nei locali del Mercato ortofrutticolo di corso Venezia. Il servizio proseguirà fino al 15 novembre nei giorni di lunedì e mercoledì. Per i commercianti i controlli, avviati il 1° settembre, proseguiranno fino al 15 novembre dal lunedì al sabato (6,30/7,30). [l. n.]

Alla «Canta» di San Martino Alfieri un corso per creare manodopera specializzata

«Chi vuole lavorare con noi?»

Erano stati cercati inutilmente operai qualificati

L'amministratore delegato Gianfranco Sacco ed un tecnico mostrano il frontalino Alfa Romeo prodotto dalla «Canta». Nell'azienda di San Martino Alfieri lavorano attualmente un centinaio di dipendenti

SAN MARTINO ALFIERI. A maggio hanno segnalato la difficoltà nel trovare manodopera qualificata, nonostante la crescente disoccupazione nell'Astigiano. E così da ieri alla «Canta» (un centinaio di dipendenti, producono stampi in materie plastiche, compresa la componentistica per auto come il frontalino per la nuova Alfa Romeo) si ricevono le iscrizioni a un corso gratuito di specializzazione per attrezzista stampista rivolto a tecnici qualificati. Un modo per formare personale e «attingere» direttamente alla manodopera in un settore in espansione: la «Canta» opera a livello internazionale con un fatturato che si aggira sui ventidue miliardi. «L'andamento del mercato è molto favorevole - la tesi sostenuta dall'amministratore delegato Gianfranco Sacco - ci serve personale esperto e siamo disponibili a insegnare loro il mestiere».

Negli ultimi tre anni sono stati fatti investimenti per circa quindici miliardi in macchinari e tecnologia. Il corso è istituito in collaborazione con Regione, Unione Europea e ministero del Lavoro. I posti sono 15: i migliori saranno assunti. Per l'ammissione è necessario non aver compiuto 25 anni (dopo il 27 ottobre), essere iscritti alle liste di collocamento e possedere una qualifica preferibilmente in discipline tecniche. E' prevista una selezione. Le lezioni si terranno tra l'ottobre '97 e il giugno '98: complessivamente 800 ore, di cui 400 di stage aziendale. La frequenza, obbligatoria, è di 40 ore a settimana. Iscrizioni allo stabilimento di via Alfieri 35, tel. 978.000 (entro il 3 ottobre). [m. t.]

Progetto dell'Enel

Canelli si rifà l'illuminazione di vie e piazze

CANELLI. Novità per l'illuminazione pubblica cittadina. La giunta ha approvato la «prima fase» relativa al rifacimento della rete dei punti luce. I lavori sono stati affidati all'Enel che ha presentato un preventivo di 373 milioni. Le opere previste sono la manutenzione delle lampade e la sostituzione dei lampioni, molti dei quali sono stati danneggiati dall'alluvione del '94. «L'Enel - spiega l'assessore ai Lavori pubblici Valter Gatti - sostituirà oltre 300 pali elettrici di illuminazione in tutta Canelli. Il volto notturno della città - sostiene l'assessore - è destinato a cambiare». Il contratto Comune-Enel per la gestione dell'illuminazione pubblica resterà valido per 3 anni.

Tra i nuovi progetti uno riguarderà piazza Unione Europea, il grande spiazzo tra viale Italia e via Asti dove, tre anni fa, durante l'alluvione, vennero stoccati temporaneamente i detriti dell'alluvione. Ora l'area dove spesso di fermano circhi e luna park, cambierà look: la giunta infatti sta considerando l'opportunità di piantare alberi intorno alla piazza, attualmente priva di verde.

L'Amministrazione è propensa a scegliere alberi ad alto fusto (forse platani) in modo da proseguire l'alberata che costeggia viale Indipendenza, adiacente alla piazza. La notizia sembra sia stata accolta favorevolmente da commercianti e abitanti della zona che, già da tempo, chiedevano la realizzazione di un'area verde. [fl. l.]

I dati relativi ad agosto

«Castelli aperti» mille visitatori nell'Astigiano

MONTIGLIO. «Andar per castelli» piace ai turisti che in numero sempre maggiore approfittano della possibilità di visitare gli antichi edifici. L'Associazione Langhe- Monferrato-Roero (collabora con le amministrazioni provinciali di Cuneo, Asti, Alessandria) che ha promosso l'iniziativa, ha diffuso i dati sulle presenze relative alle domeniche di agosto nei castelli astigiani: Montiglio, Monastero e Cisterna.

Nei sei appuntamenti (domenicali, oltre alla giornata di Ferragosto) i visitatori sono stati oltre 860 con una punta il 17 agosto di 400 presenze (9) a Cisterna, 127 a Monastero, 72 a Montiglio). Complessivamente nelle tre province si è arrivati a 40 mila presenze. E possibile approfittare dell'iniziativa fino al 12 ottobre: un'occasione da non perdere per scoprire a Montiglio la cappella di Sant'Andrea (stile gotico-romantico) e il ciclo di affreschi trecenteschi. Recentemente è stata data la possibilità ai turisti di arrivare anche a un laghetto sottaraneo nell'antico maniero (XII secolo). Ingresso 10 mila lire (info. 167/329.329). A Monastero l'edificio era stato edificato nel XIV secolo come dipendenza dell' antico monastero benedettino di Santa Giulia. Ingresso 4 mila lire (0144/88.012).

Legata al castello di Cisterna c'è la possibilità di visitare il Museo Arti e Mestieri, ventidue stanze dove sono stati raccolti gli oggetti di antiche botteghe artigiane. Ingresso 8 mila lire (ridotto 3 mila); informazioni al 979.118. [m. t.]

Maccarini

Nuova, versatile, dinamica
CORSA MILLE

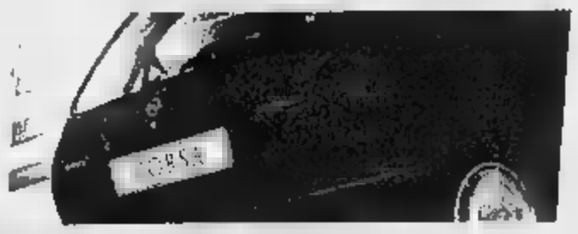

Provatela sabato 13 e domenica 14 settembre nelle concessionarie OPEL MACCARINI (a Canelli in viale Italia)

Su tutte le vetture OPEL fino al 30 settembre finanziamenti compagnia con rate fino a 4.380.000 per 24 mesi più 10 anni.

La concessionaria OPEL MACCARINI ha inoltre anche a:
Alessandria - via Marengo 162 Tel. 0131-26.20.75 - 26.21.74
Tortona - S.S. per Genova 3 Tel. 0131- 86.22.67
Valenza - via dell'Artigianato - zona D3 Tel. 0131-94.34.32
Acqui Terme - via Moriondo 33 Tel. 0144-32.15.61
Nizza e Canelli - (Canelli) viale Italia 31 0141-82.21.29
Redazionale Immagine

REGIONE PIEMONTE
Spirito Europeo

DOUJA D'OR E FESTIVAL DELLE SAGRE
ASTI
5-14 SETTEMBRE

C'è natura.

C'è Cirio.

Ci sono feste che valorizzano il territorio e la sua gente, ci sono eventi che festeggiano la tradizione e la natura. Lì c'è Cirio. Portavoce di una cultura della terra che ha radici lontane e solide. Realtà che ha investito 130 anni di esperienze e di valori nel rapporto, continuo e costruttivo, col mondo agricolo. Un legame, oggi strettissimo, con gli agricoltori, col territorio e con l'ambiente da cui nasce una missione aziendale di tutela, protezione, conservazione della terra e dei suoi frutti. A settembre, ad Asti, per la Douja D'or, per il Festival delle Sagre, per il Palio, Cirio c'è, e con la Regione Piemonte è promotore di una particolare iniziativa rivolta alle scuole e ai ragazzi. Per loro e con i loro disegni verrà pubblicata una guida speciale dell'avvenimento e chi partecipa sarà premiato! I lavori selezionati che entreranno nella guida faranno vincere alla scuola un computer multimediale. La premiazione sarà un altro momento di festa di cultura. E Cirio ci sarà, a confermare una presenza che vi offre quest'anno un'occasione in più per gustare davvero il piacere della natura e il sapore della storia.

CIRIO
COME NATURA CREA

Entro la fine dell'anno, settemila volumi saranno dotati di codici magnetici

In Biblioteca libri con antifurto

Casale dichiara guerra ai taccheggiatori

CASALE. I ladri di libri saranno smascherati: un segnale magnetico li bloccherà all'uscita dalla Biblioteca civica, che ha sede a palazzo Langosco.

Una nuova apparecchiatura anti-taccheggio è stata ordinata dal Comune e dovrebbe essere installata entro breve tempo.

Tutti i volumi consultabili posti sugli scaffali aperti saranno dotati di strisciolina magnetiche per impedire la fuoriuscita clandestina dei testi.

Il sistema, per il quale l'assessore alla Cultura Elio Carmi ha dato l'assenso, dovrebbe diventare operativo entro fine anno. L'iniziativa, da tempo caldeggiata da Adriana Gualdieri, direttrice della Biblioteca, consentirà anche di promuovere un nuovo servizio per la consultazione dei libri. Infatti, oltre al salone Senato, si potrà accedere liberamente al salone degli Stucchi, che adesso viene soltanto utilizzato per gli incontri culturali, come quello del 18 settembre quando, all'apertura della stagione dei «Giovedì culturali degli amici della Biblioteca», sarà ospite Nico Orengo.

Lo scrittore presenterà il suo ultimo libro dal titolo «Il salto dell'acciuga»: un saggio sulla «bagna cauda», che si chiuderà con un assaggio di stucchichini a base della popolare salsa monferrina.

Nel salone del Senato si trovano i volumi di narrativa, mentre nel salone degli Stucchi sono collocati libri suddivisi per materie (storia, geografia, scienze e varie).

Si tratta di testi che possono essere presi in prestito, ma con modalità diverse. Per ora soltanto quelli di narrativa possono essere scelti direttamente dai lettori, per gli altri si deve presentare una richiesta scritta corredata di codici e attendere che il bibliotecario li prelevi e li consegni. Con il nuovo sistema anti-taccheggio la situazione cambierà, anche perché dal controllo non si sfuggirà più.

Settemila volumi saranno dotati dell'apposita strisciolina magnetica che verrà neutralizzata soltanto dopo aver registrato il prestito.

Chi, invece, oserà infilare furtivamente un volume nella borsa o nello zaino, sarà colto in fallo allo sportello di uscita dove lo speciale apparecchiatore farà scattare un segnale antifurto.

Silvana Mossano

Elio Carmi, assessore alla Cultura del Comune di Casale, ha dato l'assenso allo speciale sistema antifurto magnetico che sarà applicato ai libri della Biblioteca

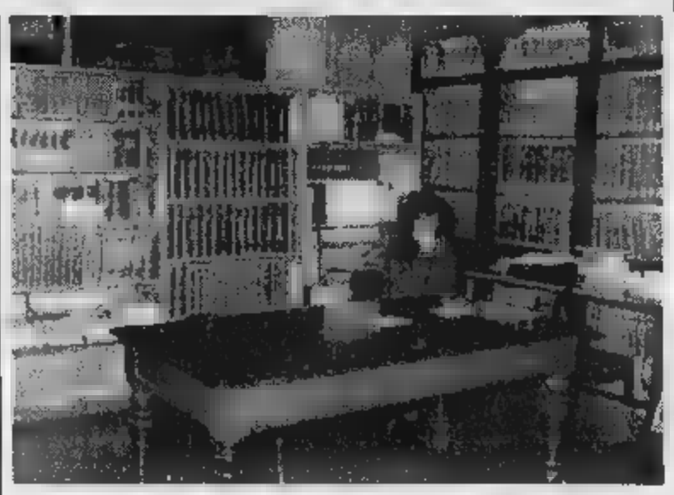

Presto i libri esposti sugli scaffali saranno dotati di un antifurto magnetico

Centro adolescenti

La gestione affidata a cooperativa sociale

CASALE. Il Centro di aggregazione per adolescenti, sede nel seminterrato della media Dante Alighieri, il prossimo anno scolastico, sarà gestito e guidato da una cooperativa sociale. Questa non è ancora stata scelta, anche se l'apertura del Centro dovrebbe essere prossima. La giunta ha preso questa decisione per sostituire il personaggio chiave nella attività del Centro di aggregazione: Graziano Menegazzo, che ne è stato iniziatore e animatore, oltre che fondatore delle compagnie teatrali composte dai giovani che negli anni si sono formati nel Centro. Graziano Menegazzo ha vinto un concorso che gli ha consentito di avanzamento di carriera, sempre nell'ambito dei servizi della Pubblica istruzione e, pertanto, non può più farsi carico della gestione del Centro di aggregazione. La struttura lo scorso anno era rimasta chiusa per molti mesi a causa di alcuni danneggiamenti provocati dalle piogge che si erano infiltrate nel seminterrato. Ora l'ambiente è stato restaurato.

La cooperativa che sarà scelta dovrà mettere a disposizione del Centro alcuni animatori che terranno aperta la struttura da settembre a maggio, tutti i giorni feriali, dalle 14,30 alle 18,30. Si tratta di una sperimentazione che potrebbe essere rinnovata anche nei futuri anni scolastici. La giunta ha stabilito di erogare per questo servizio 40 milioni. **[s. m.]**

Convocata la Conferenza dei servizi

La sanità sotto esame a Novi, Acqui, Ovada

Intanto si è trovata una soluzione al recupero dell'ex ospedale termale

ACQUI. E' stata convocata per sabato alle 9,30, nella sala del cinema teatro Lux di Ovada, la Conferenza dei servizi dell'Asl per fare il punto della situazione sulla sanità nell'Ovadese, nell'Acquese e nel Novese. E' un incontro rivolto ai cittadini, che potranno dialogare con chi gestisce a livello locale il settore della sanità.

Spiega il dottor Giorgio Martiny, direttore generale dell'Asl 22: «La Conferenza dei servizi, oltre a essere un adempimento imposto dalla legge, è anche un importante momento di programmazione attraverso il quale potremo migliorare ulteriormente i servizi offerti ai cittadini e definire i nuovi rapporti con i medici di famiglia e con le altre strutture pubbliche e private che forniscono prestazioni sanitarie. Rappresenta anche un momento costruttivo per il personale interno che potrà, attraverso le relazioni che saranno presentate, fare il punto delle situazione sul lavoro svolto e i programmi che l'azienda si è data per l'immediato futuro».

Nel programma della giornata, oltre agli interventi del direttore generale, del direttore amministrativo e del direttore sanitario dell'Asl 22, è prevista la presenza di Antonio D'Ambrosio, assessore regionale alla Sanità.

Per quanto riguarda invece la situazione della sanità termale, sembra ormai in via di soluzione il problema della ristrutturazione dell'ex ospedale di via Alessandria, destinato a diventare un residenza sanitaria assistita. Infatti, a maggio, sono terminati i lavori urgenti ed è stato rescisso il contratto con l'impresa Torri. L'amministrazione dell'Asl 22 ha concordato le modalità tecniche del riappalto con la Regione, la Sovrintendenza ai Beni culturali e ambientali e il ministero del Bilancio e della Programmazione economica. **[g. l. f.]**

Il dottor Giorgio Martiny

POLEMICA

IN LITE COMUNE E OPERA PIA

Una intricata vicenda attorno alla Casa di riposo e alla vendita di un edificio nel centro storico

A Incisa il caso della villa contesa

Ceduta ad un'impresa di Acqui. Le critiche del sindaco

C'è una polemica che sta agitando il paese: riguarda la «quasi» vendita del complesso di Villa Albenga e di alcuni terreni di proprietà dell'Opera Pia Ferraro, alienati con un atto preliminare ad una impresa di Acqui. Iniziativa, a detta del Comune (che manifestò interesse all'acquisto), «intrapresa senza la necessaria trasparenza e pubblicità». I rappresentanti del Comune nel consiglio dell'Opera Pia, sono andati su tutte le furie dopo aver appreso della vendita ed hanno lasciato l'incarico «sbattendo la porta», con una durissima lettera polemica.

Questa la vicenda: l'Opera Pia Ferraro, ex Ipab, è da alcuni anni soggetto di diritto privato e gestita da un consiglio di amministrazione composto dal presidente don Fiorino Pesce (ex parroco di Incisa) dall'attuale vicario don Pino Balduzzi, dall'imprenditore Ugo Massimelli e due rappresentanti del Comune, Pietro Angelo e Carlo Massolo. L'ente gestiva l'asilo infantile che è stato chiuso quest'anno, perchè meno frequentato dai piccoli del paese dopo l'apertura di quello comunale. Con relativa perdita del posto di lavoro dell'insegnante.

E' tuttora invece in piena attività, la casa di riposo (una sessantina di ospiti), che richiede da tempo interventi urgenti di ristrutturazione. Da annotare in particolare che fu tra gli edifici più danneggiati dall'alluvione del'94. Indispendabile inoltre, l'ampliamento con un nuovo reparto di venti posti per non autosufficienti. Si decise allora di comune accordo di alienare alcuni immobili dell'Opera, in modo da raggranellare il danaro da aggiungere alla sovvenzione regionale per i lavori di ristrutturazione, che richiederanno oltre un miliardo e duecento milioni di spesa.

Fin qui tutti d'accordo. Nell'aprile scorso il consiglio di amministrazione all'unanimità diede ampio mandato a don Pesce, come presidente, di cercare possibili acquirenti dei beni, che offrissero una somma superiore a quella indicata (in una perizia commissionata dal consiglio. Qui, le «interpretazioni» differenziano.

Racconta il sindaco Mario Porta: «Sulla necessità di vendere eravamo tutti d'accordo ed io mi sono sempre tenuto in contatto con i nostri rappresentanti, perchè il Comune era interessato all'acquisto di Villa Albenga, una struttura nel cuore del paese, con annesso una una più piccola affittata. Quel parco ogni anno è sede del centro estivo e potrebbe ospitare mille altre attività». Prosegue Porta: «A fine luglio ho scritto una lettera anticipando la disponibilità del Comune all'acquisto».

Il racconto prosegue da parte dell'ingegner Re: «E' stato convocato il consiglio il 30 luglio e ci è stato comunicato che Villa Albenga e i terreni erano stati già venduti e che ormai era tutto deciso». Il professionista attacca: «Non entro nel merito della vicenda dal punto di vista legale, è vero che abbiamo dato mandato a don Fiorino di cercare acquirenti, ma ritengo che non siamo stati informati a sufficenza di ciò che stava accadendo, ma solo a cose fatte». Perfino il parroco don Pino Balduzzi si dichiara «sorpreso della velocità con cui tutto è stato fatto» e dichiara: «Quando si è saputo che il Comune era interessato si sarebbe potuto rivedere il tutto».

Villa Albenga pare sia stata venduta con un preliminare all'impresa acquese Orione, nota in Valle Belbo anche per i legami di parentela del titolare, con la famiglia nicese Orione-Massimelli. La ditta ha, l'altro, ha da poco terminato la costruzione del vasto stabile che domina il lato destro di piazza Garibaldi a Nizza.

Di diverso parere come si è svolta la vicenda, è l'imprenditore Ugo Massimelli, rappresentante della Curia di Acqui in seno all'Opera Pia: «Tutto è stato regolarissimo - afferma - c'era un mandato a vendere al presidente. I tempi erano stretti perchè altrimenti avremmo perso il finanziamento della Regione e non si sarebbe potuto procedere con i lavori alla casa di riposo». Quanto al prezzo, Massimelli ritiene che l'Opera Pia si possa considerare soddisfatta «perchè abbiamo raggiunto la cifra voluta senza nemmeno alienare altri beni. La somma per cui si è impegnato l'acquirente è superiore a quella periziata».

Ma in paese la discussione continua e se ne parlerà anche in un prossimo Consiglio comunale. «Non discuto le legalità - rammenta Porta - i metodi usati». Ed ironizza: «Quale pubblicità è stata data alla vendita? Per quel che sappiamo, solo il parroco ne ha parlato in chiesa e allora non si capisce come abbia fatto a saperlo un imprenditore di Acqui».

Enrica Cerrato

Alto il sindaco **Mario Porta** a fianco l'imprenditore **Ugo Massimelli** che è anche rappresentante della Curia di Acqui

A CASALE

Ponticello da rifare

CASALE. Sarà allargato in modo definitivo il tratto di via Visconti tra il Palazzetto Sport e il passaggio a livello, prima dell'imbocco della tangenziale in zona San Bernardino. L'assessore ai Lavori pubblici Luigi Merlo ha annunciato che l'intervento sarà eseguito in tempi brevi. Non l'opera non si esaurisce qui: appena sarà svuotato il canale, sarà ampliato anche il ponticello che rappresenta una sorta di imbuto in questo tratto di viabilità. Lo scorso inverno si erano verificati non pochi disagi anche in considerazione del maggior carico di traffico dovuto alla chiusura della strada per Alessandria, verso San Germano, dove è in costruzione il tunnel sotto la ferrovia L'Anas, inizialmente, aveva promesso che in via Visconti avrebbe allargato strada e ponte, poi, invece, cambiato idea. Il Comune eseguirà i lavori, chiedendo all'Anas la contribuzione adeguata in termini finanziari. **[s. m.]**

IN BREVE

Strevi

L'addio al giovane morto in motocicletta

Si sono svolti ieri pomeriggio a Strevi i funerali di Fulvio Mazzarelli, il tecnico di 32 anni della Tacchella macchine di Cassine, morto domenica in un incidente motociclistico sulla provinciale fra Ovada e Tagliolo. Alla cerimonia c'erano centinaia di persone. Il feretro, proveniente dall'ospedale di Ovada, è stato scortato da un gruppo di amici di Mazzarelli in moto fino sul sagrato. Dopo le esequie, è stato portato a spalla al vicino cimitero. Tra le molte persone intervenute anche i dipendenti e i dirigenti della Tacchella, i componenti della squadra comunale di Protezione civile e i volontari della Croce rossa di Acqui. **[g. l. f.]**

Casale

Gabriella Novarese nuovo direttore dell'Atc

La dottoressa Gabriella Novarese, capo del dipartimento Pubblica istruzione e Servizi sociali del Comune, lascerà l'incarico il 30 settembre. Dal 1 ottobre assumerà quello di direttore dell'Agenzia territoriale per la casa (ex Iacp) di Alessandria. La dottoressa Novarese è stata anche commissario straordinario dell'Usl. **[s. m.]**

Sarà inaugurata domenica la «Casa dei giovani» con 130 posti

Un ostello al Colle don Bosco

E il rettore dei Salesiani incontra 700 ragazzi

BOSCO. Un appuntamento atteso da tempo e avrà diversi momenti significativi.

E' quanto si prepara per domenica al Colle don Bosco in occasione dell'inaugurazione della nuova «Casa dei giovani», l'edificio detto Scaiota ristrutturato per diventare un moderno e accogliente ostello.

Alla cerimonia interverrà il rettore maggiore dei Salesiani, don Juan Edmundo Vecchi. A lui una rappresentanza di circa 700 giovani «convocati» per l'occasione, sottoporrà una sorta di «intervista» sui temi più importanti della spiritualità e sull'attualità della figura di San Giovanni Bosco.

Domenica faranno inoltre professione perpetua dei voti sei giovani piemontesi. Un ultimo momento riguarderà la visita al Santuarietto di Maria Ausiliatrice restaurato.

S'inizia alle 10. Il piazzale davanti al Tempio sarà consueto invaso dai ragazzi: specialmente nei mesi estivi sono migliaia i visitatori che arrivano al Colle (è stato calcolato che sono circa mila ogni anno, moltissimi gli stanieri). Le «schiere» questa volta saranno formate dai giovani che hanno seguito i campi-scuola '97.

Seguirà la cerimonia di inaugurazione dell'ex Scaiota, ribattezzata «Casa giovani - Il ragazzo dei sogni», come viene familiarmente ricordato don Bosco. Al termine dei lavori di ristrutturazione (costati oltre un miliardo) sono disponibili complessivamente 130 posti letto e inoltre riunioni, cappella, sala giochi, cucina, camere singole e per gruppi). I gruppi che vorranno utilizzare la struttura possono prenotare allo 011/987.69.76.

Alle 11 è in programma l'intervista al rettore maggiore don Vecchi (l'ottavo successore di don Bosco è già stato al Colle in veste ufficiale un paio di volte, dalla elezione avvenuta oltre un fa). Sarà inoltre presente l'ispettore don Luigi Testa, superiore regionale dei salesiani in Piemonte.

Nel pomeriggio (alle 15,30) faranno professione perpetua di fede (primo passo per diventare salesiani) i seguenti giovani salesiani: Marco Bay (Chieri); Ugo Bussolino (Govone, Cn); Roberto Gorgerino (Chieri, allievo del Colle); Massimo Iuculano (Monacalieri); Pietro Mellano (Venaria); Giuseppe Pepe (Torino, parrocchia di San Giovanni Bosco). La solenne celebrazione sarà presieduta dal rettore maggiore.

La giornata si concluderà alle 17 con la processione al Santuarietto di Maria Ausiliatrice, recentemente risistemato.

La basilica che domina dal Colle don Bosco: domenica sarà inaugurato l'ostello

Domenica a Casale

Tre principi per la mostra al Museo ebraico

CASALE. Tre principi interverranno, domenica alle 10 all'inaugurazione nel Museo ebraico della mostra documenti inediti allestita nel 150° anniversario dell'emancipazione israelita. Oltre alla già annunciata Marina Doria, moglie di Vittorio Emanuele Savoia, hanno confermato la loro partecipazione la principessa Maria Gabriella di Savoia, che è già stata ospite casalese alcuni mesi fa (con una visita velocissima in Sinagoga) e il principe Sergio Jugoslavia. Altro ospite illustre il Duca Santa Severina, un brillante novantatreenne che parte dell'esclusivissima congregazione Collare dell'Annunziata, composta da una ventina di membri cugini del re. La mostra, aperta fino al 31 marzo è stata curata dall'architetto Giulio Bourbon, Carlo Alfonso Buffa Perrero, Dionigi Roggero, Alberto Costanzo. **[s. m.]**

Nel weekend una quarantina di Pro loco proporranno i piatti tipici dei loro paesi

La buona cucina in piazza ad Asti

Da degustare soma d'aglio, agnolotti d'asino e ancora tagliatelle con tartufi, frittelle di Cessole, Batsoà di Isola

Molti i piatti tipici che si potranno assaggiare in piazza del Palio

ASTI. Esiste il villaggio del Bengodi? Sì. Quello con le casette di marzapane, i tetti di cioccolata e i giardini dove crescono salami e prosciutti? Beh, non esageriamo, però quello che nascerà per due giorni, sabato e domenica, sulla grande piazza del Palio di Asti, non scherza in fatto di acquolina in bocca garantita.

Quaranta Pro loco sistemate in altrettante casette-cucina proporranno i loro piatti più tipici. Girando per il «paese» del Festival delle Sagre i visitatori potranno scegliere un menù incrocinado le proposte. Eccone un esempio tra i tanti possibili: una bella soma d'aglio in partenza per farsi venire l'appetito (la propone Grazzano), frittelline alla campagnola di Cessole, un assaggio di agnolotti d'asino tipici di Calliano, oppure il risotto ai funghi di Azzano o le tagliatelle ai tartufi di Cortazzone. Pausa e poi, avanti con i secondi: i Batsoà di Isola (piedini di maiale in agrodolce) oppure il coniglio del vignaiolo di Montiglio, la Finanziera dei giorni di festa preparata da quelli di Mongardino, o il sontuoso bollito dei moncalvesi, alla faccia della mucca pazza e dei minacciati divieti dell'Unione europea. Per il formaggio nessun dubbio sulla Robiola di Roccaverano. E i dolci? Il giro continua con torte di pere (Chiusano) mele (Corsione) e castagne (Calosso). Se sul finale vi sentite un po' sbattutelli tiratevi su con uno zabaione al moscato servito da Revignano. Spesa media per tutto questo bendidio trentamila o poco più.

Sarà per questo che al Festival delle Sagre passano ogni anno nei due giorni, tra sabato sera e domenica almeno centomila persone e vengono servite più o meno mezzo milione di porzioni. Ad Asti dicono che il più grande ristorante all'aperto del mondo. Sicuramente il clima è di festa autentica e di esplorazione ghiotta nei gusti e sapori di una volta. Le Pro loco negli anni hanno saputo affinarsi e proporre piatti sempre più curati pur nella loro rusticità. C'è gente che si è fatta mezz'ora di coda per avere una porzione di «puccia» proposta da Monastero. Che cos'è: polenta morbida sciolta nel minestrone di fagioli e condita con formaggio. E la belacaoda? Una farinata di ceci cotta in forno da Nizza.

Ma il Festival delle Sagre non è solo buona cucina di una volta. I «paisan» domenica mattina arriveranno a migliaia in città per la sfilata delle stagioni e degli antichi mestieri.

Domenica prossima, il 21, Asti vivrà il Palio e il suo corteo storico medioevale. Sette giorni prima lungo le vie del centro città il mondo contadino propone i suoi volti e i suoi attrezzi. E' una sfilata viva, emozionante per chi riconosce ambientazioni della sua giovinezza e per i giovani che si sorprendono nel sentire l'ansito dei grandi trattori a testa calda. Il tutto una vena di sana ironia. Sapendo già che, alla fine si andrà tutti a tavola nel paese del Bengodi. **[s. mir.]**

Tra cose antiche e lumache

Due appuntamenti domenica a Cherasco

CHERASCO. Tra cose antiche e lumache. «Città delle pace» invita, domenica, a due importanti appuntamenti: il 39° Mercato dell'antiquariato e del collezionismo e il raduno nazionale degli elicicoltori, alla ventiseiesima edizione. La rassegna di antiquariato si snoda attraverso le vie e i portici del centro storico, che dalle 8 alle 19 verrà trasformato in isola pedonale, in un'area espositiva di sei chilometri e oltre seicento bancarelle. Dei tre «mercati» annuali quello di fine estate è l'appuntamento di maggior successo, anche per il contemporaneo raduno degli allevatori di lumache, di cui Cherasco è la capitale. Gli organizzatori invitano gli automobilisti a raggiungere il centro storico della «Città delle paci», al quale ci sono migliaia di posti-auto gratuiti. Domenica pomeriggio ci sarà anche un intermezzo enogastronomico, con la distribuzione gratuita di frittata di lumache e vini di Langa. Alla chiocciola è pure dedicata una collezione di cartoline artistiche di tutto il mondo curata da Costantino Repaci di Castagnole Piemonte. Nella chiesa di San Gregorio prosegue la mostra di pittura e scultura «Il chiocciolaio magico». **[r. ard.]**

Giornata della lumaca a Cherasco

Anche 4 piemontesi nella spedizione

Un'immagine del Cho-Oyu la montagna himalayana di 8202 metri della spedizione che comprenda tre valsesiani e un ossolano

Alla conquista dell'Himalaya

ALAGNA. Tre valsesiani, Silvio Mondinelli, componente del distaccamento della Guardia di Finanza di Alagna, Paolo Paglino di Borgosesia e Renato Andorno nelle vesti di fotocinereporter, un ossolano, Fabio Iacchini, un Gram Austick, due donne, la skyrunner Francese Alexia Zuberer e la brasiliana Helena Artmann, giornalista brasiliana di Tv Globo, e cinque altri italiani, il valtellinese Domenico Berlinghieri, i bellunesi Stefano Fanchin e Sebastiano Figliolini, i milanesi Enrico Lodi e Alberto Magliano: eccolo il «team» che mercoledì parte alla volta del Nepal per dare l'assalto al Cho-Oyu, uno dei mitici Ottomila.

E' questa spedizione che ha come capo guida Silvio Mondinelli, sempre più alpinista a livello mondiale (ha già vinto quattro dei quattordici giganti della terra, Manaslu, Lozze, Nutze, Signaparua, tutti al di sopra della fatidica quota Ottomila) nei suoi porta qualcosa di nuovo.

Sotto sotto, anche se nessuno per scaramanzia lo dice, tempo e forze, permettendo sarà una sfida che anticipa l'alpinismo «Anni Duemila» quella che il team porterà al magico Cho-Oyu. Negli intendimenti c'è così un'ascesa sprint, fatta una salita velocissima e una discesa altrettanto rapida.

Tutto questo, naturalmente, se il Cho-Oyu si mostrerà benevolo. Perché il gigante himalayano è solito brontolare come un pentolone di fagioli a Carnevale tanto che, talvolta, le scariche si susseguono per giorni. Poi c'è da superare il pendio coi crepacci disegnati a ragnatela e infine un'ultima parete di ghiaccio estremo. Tutte difficoltà che lo hanno fatto entrare nell'élite delle montagne più ardue da conquistare.

Tanto che Silvio Mondinelli e Fabio Iacchini, i due candidati all'assalto finale, non hanno ancora deciso la via da seguire. «La sceglieremo laggiù, ai piedi del Cho-Oyu tenendo conto dei fattori ambientali», e sotto lo sguardo del gigante. **[r. eyn.]**

LIDL... dall'11 Settembre

Mixer *
testato da TÜV - GS - CE, 1 anno di garanzia, per frullare e sminuzzare, potenza 120 watt, 2 livelli di velocità, contenitore da 0,5 litri, gancio da appendere al muro e spazio per riavvolgere il cavo, colore bianco, istruzioni allegate
23.900

Giubbotto Rocky * esterno in Nylon Oxford, imbottitura maniche 100% poliammide, con cerniera, cordoncino in vita, con 2 tasche laterali - taglie: M, L, XL, XXL - colori: bianco/giallo e bianco/rosso
39.900

Body per bambino *
girocollo, 100% cotone, nelle taglie: 104, 116, 128, 140, 152, motivi stampati
14.900

Scarpe da ginnastica per bambini
in similpelle Nylon, con lacci, nei numeri dal 24 al 35
12.900

Gruppo per il tempo libero *
in pelle scamosciata nei colori beige azzurro, numeri dal 28 al 35

PIU' CONVENIENTE
24.900
22.900

Set da cucito * con 10 fili da 20 mt., in cotone resistente, con 10 gomitoli da 20 mt., con 8 rotoli da 100 mt., 100% cotone mercerizzato, 10 stelle da 20 mt., colori assortiti
2.490

Teglie per torte * in materiale antiaderente, 1 tortiera apribile, 1 tortiera per crostate, 1 tortiera per plum cake, 4 stampini ø 10 cm., colore esterno rosso ed interno marrone
11.900

Pianta *
altezza 90 cm. circa diversi tipi
6.990

NUOVO IN ASSORTIMENTO

Vello Carpet BASF
da 240 min., al cromo, 100% riciclabile
5.600

Formaggio fuso
24 porzioni 400 gr. L. 7.475 / Kg.
2.990

Cellier Brut
12 anni di invecchiamento 40% Vol. - gusto morbido vellutato 0,70 l. L.13.414/ l.
9.390

Camioncino * lunghezza 11 cm., altezza 5 cm., motore a molla e porte apribili
2.690

LIDL

SIAMO A: **SETTIMO TORINESE** VIA MONVISO, 17 - **SUSA** C.SO STATI UNITI, 41 - **ALESSANDRIA** VIA P. NENNI - S.S. 35 BIS DEI GIOVI, 3 - VIA ALLE FABBRICHE, 21 - **BIELLA** CORSO EUROPA, 11/E **CHRISTOPHE** VIA CROIX NOIRE, 26 LOC. GRAND CHEMIN - C.SO IV NOVEMBRE, 50 - **CARIGNANO** VIA C. BATTISTI, 24 - **ACQUI** S.S. 30 LOC. CASSAROGNA - **LEINI'** VIA TORINO, 71/73 - **MONCALIERI** VIA PININFARINA VIA PAPA GIOVANNI XXIII, 2 - **NOVARA** VIA GIBELLINI, 33 - **OLEGGIO** VIA NOVARA, 114 - **TORTONA** VIA ARZANI, 10/B - **DOMODOSSOLA** VIA GENTINETTA ANG. VIA CIMITERO - V.LE ITALIA, 107 - **OVADA** VIA NOVI, 21/A **FOSSANO** VIA D'OREGLIA **SCRIVIA** VIA SERRAVALLE LOC. LE VAIE - **RIVAROLO** VIA BICOCCA - **TORINO** VIA PIANCERI, 10 / VIA GOTTARDO - **VERCELLI** CORSO AVOGADRO QUAREGNA, ANG. VIA ZAMBECCARI / VIA TORRICELLI, 5

* PRODOTTO DISPONIBILE NEI PUNTI VENDITA CON RELATIVA AUTORIZZAZIONE DALL'1 ESAURIMENTO SCORTE - PREZZI VALIDI SALVO ERRORI ED

Finora in 6 mila hanno assistito agli spettacoli in piazza Cattedrale

«Asti musica» a ritmo rock

Stasera concerto di Cristina Donà

ASTI. Gli obiettivi della vigilia sono ormai in vista. L'edizione '97 di «Asti musica» organizzata dal Comune (si concluderà domenica con il concerto di Enzo Jannacci) ha riscosso un grosso successo di pubblico.

Sono complessivamente quasi seimila gli spettatori (manca ancora il dato del tenuto da Nada ieri sera) che hanno assistito ai 17 spettacoli presentati tra luglio, agosto e settembre.

«Ci prefissi di incassare almeno 20-25 milioni - spiega Gianluigi Porro, dirigente comunale - e siamo già a quota 19 quando mancano tre spettacoli».

spettacoli a pagamento hanno fatto registrare un afflusso di oltre persone a serata: circa 600-700 invece la media degli spettatori nelle esibizioni gratuite.

Tra i più applauditi, Vinicio Capossela (200): è piaciuto anche Ricki Gianco (170), mentre solo persone «Subsonica». In 100 alla serata dedicata al regista Sergio Leone.

Al successo estraneo l'abbinamento con gli stand della Douja in piazza Cattedrale: bicchiere di vino ascoltando buona musica ha accompagnato le serate molti astigiani.

«Alla gente il "matrimonio" è piaciuto - sottolinea Porro - due manifestazioni che hanno la forza camminare da sole ma che insieme hanno dato qualcosa di più».

E stasera alle 21,30 toccherà a Cristina Donà, rivelazione del rock italiano e che ha ben figurato in una delle edizioni Premio Ciampi. Stasera sul palcoscenico allestito in piazza Cattedrale presenterà le canzoni contenute nel suo ultimo lavoro, «Tregua», uscito a gennaio ed accolto favorevolmente dal pubblico. L'ingresso è gratuito.

La rassegna «Asti musica» chiuderà i battenti domenica con l'esibizione di Enzo Jannacci offerta dai concessionari Fiat astigiani: un appuntamento particolarmente atteso dai fans del cantautore-medico milanese.

Domani sarà la volta Nicola Arigliano (quello della pubblicità del digestivo Antonetto) grande interprete che presenterà brani che hanno fatto la storia jazz.

Toccherà poi alla chitarra acustica di Armando Corsi accompagnato dall'arpista Vincenzo Zitello.

[r. gon.]

Cristina Donà presenta ad «Asti musica» il suo ultimo lavoro «Tregua». A sin. **Enzo Jannacci** (il suo concerto si terrà il 14) e **Nicola Arigliano** (domani sera)

Oltre settecento spettatori nelle esibizioni gratuite

«Vivo in via Carducci amo il borgo Cattedrale»

COSA direbbe se definissero «madrina del borgo Cattedrale», signora Ada Quirico?

Non vorrei apparire presuntuosa dicessi che l'appellativo mi piace. Forse un po' di carisma ce l'ho se è vero che sovente vengo interpellata sui problemi che riguardano non soltanto il Comitato Palio, ma anche quelli inerenti alla vita del borgo. Del resto molti che mi occupo di queste cose, sempre nella più perfetta armonia con la gente cui lavoro.

Ci racconti come e quando è arrivata qui

Sono 43 anni che vivo in questa casa in via Carducci, nel centro storico. E' conosciuta come Casa Borio-Saracco. Ho partecipato alle vicende del restauro e mi sono più che affezionata. Io sono originaria di Calosso. Ad Asti sono arrivata dopo che ho sposato Giorgio Quirico, avvocato, che è un di grande cultura.

Preferisce il borgo com'era quando l'ha trovato e com'è ora?

Palazzo Zoja, per esempio, aveva ancora la parte adibita a stalle e si presentava allo stato originario: splendore. Col tempo ha visto costruirsi palazzi orribili, in quel paramano Anni Sessanta. Del resto tutta la città allora conservava ancora l'aspetto romantico. Si è persa quell'atmosfera. Di riscontro c'è anche molti edifici degradati che oggi, grazie al recupero, stanno vivendo una «giovinezza». Diciamo che tutto sommato adesso le cose vanno meglio e potrebbero andare ancora meglio.

Lei è rettore del Comitato Palio Cattedrale.

Per due volte. Dal '79 all'81 e dall'83 all'86, ma ho sempre partecipato direttamente alla vita del Comitato fin dal '67, quando il Palio è rinato. Durante mio rettorato arrivati terzi e secondi. Ovviamente continuo a collaborare.

La passione per la storia deriva forse dal fatto che lei è stata insegnante?

Anche. Vivere nel rione questo, con le sue testimonianze storiche è entusiasmante. Mi piace la storia perchè è quella che determina ciò che siamo. Oltre a studiarla, a me piace soprattutto farla. Faccio parte del Comitato restauri della Cattedrale.

Dalla vocazione didattica sono nate molte iniziative culturali.

Sì, che hanno riguardato solo il mio rione, ma si sono rivolte a tutta la città. Parlo, per esempio, della pubblicazione di una ricerca sullo stemma di Asti. Della riscoperta del pittore Gandolfino Roreto e delle visite guidate nelle vie del borgo, fino all'impegnativo lavoro di documentazione fotografica sul Duomo.

Quirico, appassionata di storia locale e del Palio

Le operazioni recupero del centro storico le stanno dando più gioie o più delusioni?

Ho già espresso in altre sedi il mio disaccordo sul modo di procedere in alcuni casi, sostanzialmente riconosco che la città sta riacquistando bell'aspetto.

Lei ha un bel giardino. Quali sono i suoi fiori preferiti?

Ho delle bellissime ortensie e peonie. Ma il fiore che amo di più è una rosa arancione.

Brignolo

CHI E'

NOME E COGNOME: Ada Moiso Quirico.

NATA: è nata a Calosso. Il padre, Giacomo, era produttore vinicolo nella tenuta «Trinità». Era anche mediatore di uve per la ditta «Cora». La madre, Margherita Duretto era casalinga.

FAMIGLIA: ha due figli, Paola «Chicca», insegnante e Silvio, psicologo.

INTERESSI CULTURALI: Soprattutto la storia. Specialmente quella che riguarda Asti e il patrimonio del rione Cattedrale. E' interessata alla pittura e spesso a vedere d'arte. Ama Gandolfino Roreto. Ha collaborato ad alcune ricerche su questo pittore, che gli hanno riconosciuto la paternità opere attribuite, in precedenza, ad altri. Le piacciono i futuristi, per il dinamismo dei loro dipinti e per i colori: Balla e Boccioni sono i pittori che preferisce. Come responsabile della Commissione culturale del Comitato Palio Cattedrale ha realizzato molte iniziative sulla storia borgo. E' stata la promotrice del Mercà di Busiard.

CUCINA: Si reputa una brava cuoca. Le ricette bene le ricette contadine. Le sue specialità il coniglio in «sivé» e le frittelle salate «alla moda di Calosso».

[a. b.]

FILM

Uma Thurman in «Batman Robin» e Nicolas Cage protagonista di «Con Air»

BATMAN & ROBIN
regia di Joel Schumacher
con Uma Thurman,
George Clooney,
Chris O'Donnell,
Alicia Silverstone,
Arnold Schwarzenegger
Usa, - Durata 130'

CON AIR
regia di Simon West
con Nicolas Cage,
John Cusack,
John Malkovich,
Steve Buscemi
Usa, 1997 - Durata 115'

Un cast da capogiro per il quarto capitolo della bat-saga, l'esordio di George Clooney nel costume dell'uomo pippistrello, eppoi Arnold Schwarzenegger nei freddi panni Mr. Freeze e l'algida Uma Thurman in quelli della botanica Pamela Isley, che si trasforma malgrado in Poison Ivy, sexy-cattiva dalle labbra assassine. E, ancora, per la gioia degli adolescenti (ovviamente americani) Alicia Silverstone affiancata da uno splendido Robin, impersonato da Chris O'Donnell.

Dopo aver diretto il terzo episodio «Batman forever», il regista Joel Schumacher firma l'attesissimo «Batman & Robin», girato in cinque mesi e un budget di milioni di dollari. E' il classico prodotto che negli States funziona d'estate (è uscito nelle sale a luglio) e nel nostro Paese in autunno. Schumacher ha voluto creare un Batman differente dai suoi predecessori. Ha infatti insufflato nel personaggio una fragilità inedita. Grazie agli effetti speciali si susseguono a decine le immagini accese, tra ghiaccio, magiche polveri di passione e piante lussureggianti che si moltiplicano in un batter d'occhi.

Altro film in programmazione è «Con Air» dell'inglese Simon West, al suo esordio sul grande schermo. Il regista realizza un lungometraggio d'azione e stempera l'insieme con una serie di battute brillanti e l'introduzione personaggi impagabili come lo spietato killer interpretato da Steve Buscemi. Il risultato? Una pellicola che emoziona con autoironia, ma che allo stesso tempo è un tripudio esplosioni, effetti speciali, vetri infranti,

La trama. Un aereo trasporta un gruppo di prigionieri che devono essere trasferiti in un carcere massima Alcuni di loro dirottano l'apparecchio, mentre un detenuto che sta per la libertà vigilata cerca di ostacolare in tutti i modi i rivoltosi.

Per le riprese è stato utilizzato il Sands Hotel di Las Vegas che doveva in ogni essere demolito.

Piero

GLI

San Damiano

Cerot band in concerto

Prosegiuono gli appuntamenti del «Settembre sandamianese», organizzati dalla Pro loco in collaborazione con il Comune. Alle 21 in piazza Libertà concerto della «Cerot band», che proporrà il suo consueto repertorio di blues e rock 'n roll, «covers» di brani celebri, ma anche firmate da componenti gruppo guidato da Almo Marello «Cerot». Ingresso libero. Continua anche il torneo di bocce dei comuni.

[cl. o.]

La «Cerot band» sarà questa sera in concerto in piazza Libertà a San Damiano

Loazzolo

Apre una vineria

Domani alle 20 sarà inaugurato locale per la degustazione di vini. E' la «Vineria della Locanda», in via Penna 9 (tel. 0144/87.262), attigua alla Locanda degli amici. Etichette dei produttori della ed una selezione dei migliori vini italiani. Ogni giorno un menù semplice cucina langarola.

[e. ce.]

Moncalvo

Ecco la stagione

Conferenza stampa di presentazione, domani, per la stagione teatrale del Comunale. L'appuntamento è alle 18 negli uffici comunali; illustrerà la programmazione l'assessore comunale alla Cultura Piero Baldovino.

[bru. m.]

Vesime

Tra Langa e Svizzera

E' ancora possibile, fino al 28 settembre, visitare la mostra fotografica «Dal Berg al Bric», in omaggio alle popolazioni langarole e svizzere. L'esposizione è aperta al pubblico nel salone via Delprino, nei giorni di sabato e domenica, dalle 10 alle 12,30. E' anche possibile visitarla su prenotazione, telefonando al curatore, il professor Riccardo Brondolo allo 0144/89.079.

[e. ce.]

Nizza

Canta Cheryl Porter

Concerto domani sera al «Blue bird» via IV novembre della Vince Vallicelli band e Cheryl Porter. Si inizia alle 22,30. Info: 793.569.

STASERA AL CINEMA

ASTI

LUX. Tel. 594.147. Orario: non pervenuto. Lire 10.000 (8000).

LUX. Tel. 702.788.

POLITEAMA. Tel. 530.086. **Il mondo perduto - Jurassic Park 2.** Orario: 17,30; 19,55; 22,30. Lire 10.000 (8000).

Tel. 530.086. **Il viaggio della sposa** di e con Sergio Rubini, Giovanna Mezzogiorno, Umberto Or.: 20,15; 22,30. Lire 10.000 (8000).

NUOVO SPLENDOR. Tel. 595.040. **Con Air,** di F. West con N. Cage e J. Cusak. Orario: 20,15; 22,30. Lire 10.000 (8000).

. Tel. 598.457. **Santo** di A. C. Amendola, C. Bigagli e L. Or.: 20,30; 22,30. Lire 10.000 (8000).

DON BOSCO. CHIUSO PER FERIE.

Tel. 824.889. RIPOSO.

Tel. 966.378. CHIUSO PER FERIE.

701.459. RIPOSO.

SOCIALE. 701.496. RIPOSO.

VERDI. Tel. 701.459. RIPOSO.

CRISTALLO. Tel. 975.124. CHIUSO PER FERIE.

LUX. Tel. 975.015. a luci Or.: 20,30; 22,30. Lire 10.000 (8000).

982.288. RIPOSO.

SCEGLI IL CINEMA
Dove le emozioni sono su grande schermo.

NELLE SALE DI TORINO

ADUA 200 corso Giulio Cesare 67, tel. **Austin Powers** di M. Jay Roach con Elisabeth Hurley.
ADUA 400 corso Giulio Cesare 67, tel. **Taxo da** di R. Torre con E. Guarino, E. Pagino. Or.: 16; 17,40; 19.10; 20,50; 22,30.
AMBROSIO MULTISALA c. Vittorio Emanuele II 52, t. 547.007. **Sala 1: Il mondo perduto - Ju** Or.: 15; 17,25; 22,30. **Batman & Robin** Or.: 15; 17,30; 20; 22,30. **Sala 3: In cerca di Amy.** Or.: 15; 17,30; 20; 22,30.
ARLECCHINO c. Sommeiller 22, tel. 561.71.90. **Il mondo perduto - Jurassic Park** di S. Spielberg. Or.: 15; 17,30; 20; 22,30.
CAPITOL via San Dalmazzo 24, tel. 540.605. **The Peacekeeper - Il pacificatore,** di F. Forster. Or.: 16; 18,10; 20,20; 22,30.
CENTRALE v. Carlo Alberto 27, t. 540.110. **Il vo** Or.: 15,45; 18; 20,15; 22,30.
C. CHAPLIN 1 via 32/a, tel. 436.07.23. **Il giorni di tempesta,** di F. Calogero, con C. Casali, R. Papaleo. Or.: 16; 18,10; 20,20;
C. CHAPLIN 2 via Garibaldi 32/a, t. 4360723. **Blackrock,** di Steve Vidler. Or.: 15,40; 17,25; 19,10; 20,55; 22,40.
CIAK c. G. Cesare 105, tel. 232.029. **Il mondo perduto,** di S. Spielberg. Or.: 15; 17,30; 20; 22,30.
CRISTALLO via Golo 5, t. 650.71.00. **Il senso di Smilla per la neve.** Or.: 15,45; 18; 20,15; 22,30.
DORIA v. Gramsci 9, t. 542.422. **Innamorati ar** Donne. Or.: 16; 18,10; 20,20; 22,30.
ELISEO GRANDE p. Sabotino, tel. 447.52.41. **Austin Powers,** di M. Jay Roach. Or.: 16; 18,10; 20,20; 22,30.
ELISEO BLU p. Sabotino, t. 447.52.41. **Taxo da morire,** di R. Torre con G. Guarino, E. Pagino. Or.: 15; 17,40; 19,20; 21; 22,40.
ELISEO ROSSO piazza Sabotino, tel. 447.52.41. **Altri uomini.** Or.: 16; 18,10; 20,20; 22,30.
EMPIRE p. Vittorio Veneto 5, tel. 817.16.42. **Con Air.** Or.: 16; 18,10; 20,20; 22,30.
ERBA 1 c. Moncalieri 241, t. 661.54.47. **Il piccione,** di e con L. Pieraccioni. Or.: 20,30; 22,30.
ERBA Moncalieri 24, tel. 661.54.47. **Il paziente inglese.** Or.: 18,30; 21,30.
ETOILE v. Buozzi ang. v. Roma, t. 530.353. **Twin Town,** regia Kevin Allen. Or.: 16; 18,10; 20,20;
FARO v. Po 30, tel. 817.3329. **Tutti giù per terra.**
Ferrario. Or. 20,30; 22,30
c. Luigini 57, tel. **Il mondo perduto - Jurassic Park,** di S. Spielberg. Or.: 15; 17,30; 20; 22,30.
IDEAL corso Beccaria 4, tel. 521.4316. Robin. Or.: 15; 17,30; 20; 22,30.
KING via Po 21, tel. 812.59.96. **Transfert pericoloso.** Or.: 16,30; 18,30; 20,30; 22,30.
KONG v. S. Teresa 5, t. 534.614. **Potere assoluto.** Or.: 15,30; 17,50; 20,20; 22,40.
LILLIPUT via XX 15 bis, tel. 637.100. **Anna Karenina,** Or.: 14,50; 16,45; 18,40; 20,35; 22,30.
LUX Gall. San Federico, tel. 541.283. **Con Air,** di S. West. Or.: 15,45; 18; 20,15; 22,30.
MASSIMO UNO v. Montebello 6, tel. **Kissed.** Ore 16,30; 18,30; 20,30; 22,30.
MASSIMO DUE 1 via t. 812.41.73. **L'isola perduta.** Or.: 16; 18,10; 20,20; 22,30.
NAZIONALE 2 via Pomba 7, uomini. Or.: 16; 18,10; 20,20; 22,30.
OLIMPIA 1 via Arsenale 31, tel. 532.448. **Il mondo perduto - Jurassic Park,** di S. Spielberg. Or.: 15; 17,30; 20; 22,30.
OLIMPIA 2 via Arsenale 31, t. 532.448. **Batman & Robin.** Or.: 15; 17,30; 20; 22,30.
ROMANO Gall. Subalpina, t. 562.01.45. **Il viaggio della sposa,** di S. Rubini. Or.: 16,15; 18,20; 20,25; 22,30. Ingr. pom. 7000, sera 11.000
STUDIO RITZ v. Acqui 2, t. 819.01.50. **L'ultima volta che mi sono suicidato,** di Stephen Kay. Or.: 16,30; 18,30; 20,30; 22,30.
VITTORIA v. Roma 336, t. 562.1769. **Screen.** Or.: 16; 18,10; 20,20; 22,30.

TEATRI

TEATRO REGIO. Domani ore 20,30 e fino al 23/9: Tamerlano di Georg Friedrich Haendel, Conrado Rovaris direttore, regia Giorgio Gallione. Con Maria José Trulu, Sara Mingardo, Furio Zanasi, Patrizia Ciofi. Orchestra del Teatro Regio. Biglietteria ore 10,30-18, tel. 8815.241/242.
AUDITORIUM RAI p. Rossaro. Orchestra Sinfonica Nazionale della Rai. Stagione Sinfonica 1997-98. nuovi turno rosso, blu, giallo e partire da sabato 13/9. Abbon. «Giovani» di giovedì Or. bigl. (foyer dell'Auditorium) 10-18,30. Inf. tel. 810.46.53 - 810.49.61.

VERA B.
RINGRAZIA
il dott. Moro del Pronto Soccorso di Asti, il dott. Margaglia della Chirurgia Maxillo-Facciale dell'Ospedale Civile di Asti e le rispettive équipes per la professionalità e la sensibilità dimostrate nei propri confronti.

L'ABBONAMENTO.
il migliore amico di chi legge La Stampa.
LA STAMPA

La Stampa 1996 in CD-ROM.
tutto LA STAMPA Compact
per NUMERO VERDE 1678 - 02005

AL LINGOTTO
TUTTI I GIORNI
DALLE 11.00 ALLE 20.00
VENERDÌ
DALLE 11.00 ALLE 23.00
25 - 28
SETTEMBRE '97

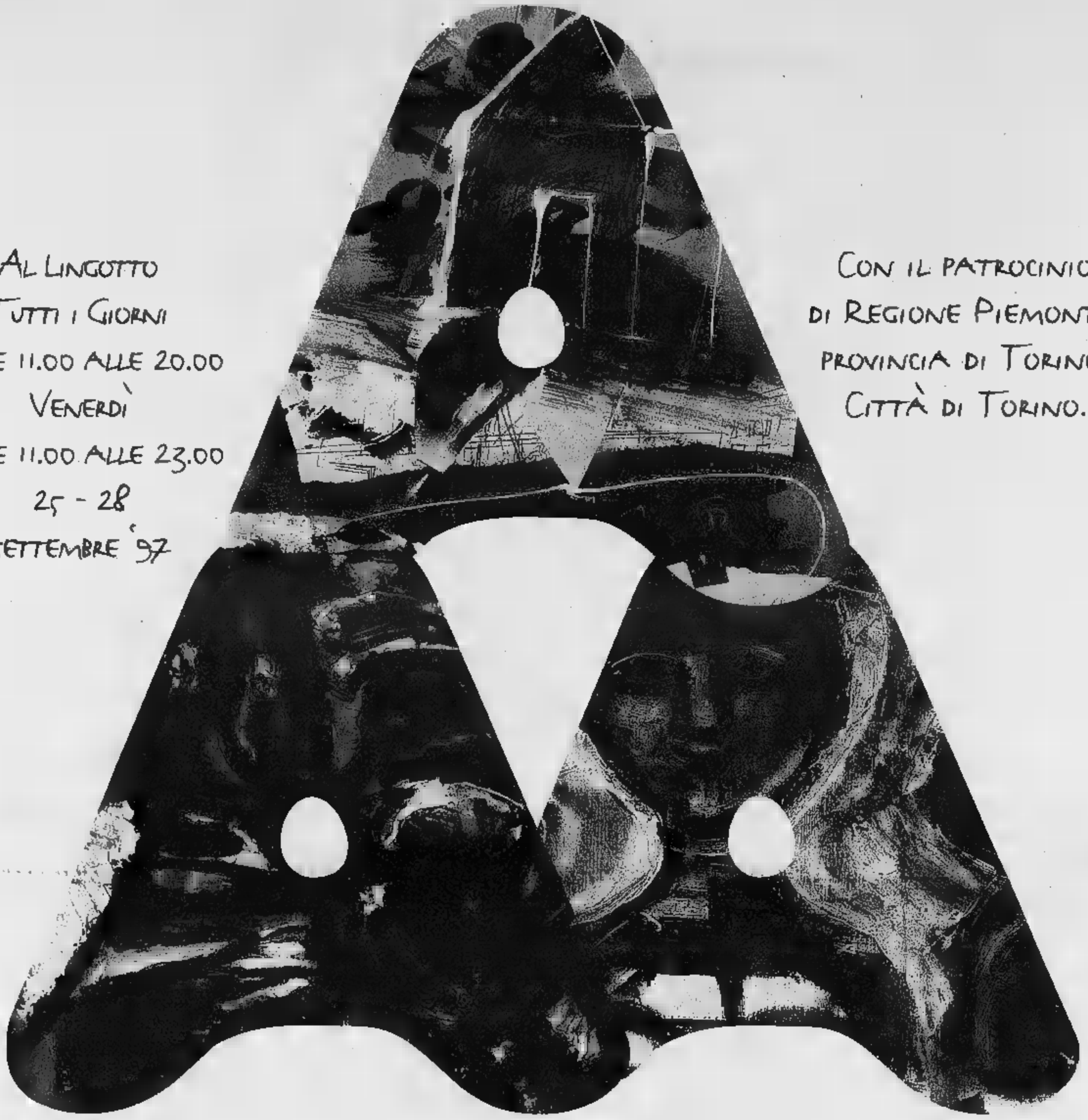

CON IL PATROCINIO
DI REGIONE PIEMONTE,
PROVINCIA DI TORINO,
CITTÀ DI TORINO.

TUTTI DOVREBBERO VEDERE ARTISSIMA.

CON LA COLLABORAZIONE
DI EXPO 2000 - LA STAMPA

ARTissima 97
FIERA D'ARTE MODERNA
E CONTEMPORANEA

In pochi giorni l'atletica leggera ha regalato tre primati provinciali ed uno personale

L'estate dei record per gli astigiani

Balduzzi e Dal Col sui 1000, Piccardi nei 200 ostacoli

. La ripresa agonistica dell'atletica leggera ha regalato tre record provinciali e un primato personale. Carlo Balduzzi e Roberto Dal Col si sono migliorati sui 1000, Fabio Piccardi nei ostacoli. Roberto Marie è tornato a ad alti sui 100 (10"8 il tempo), eguagliando il suo record.

Balduzzi, vicecampione italiano di pentathlon, ha abbattnei 1000 Cadetti il primato che apparteneva a Dal Col, correndo in 2'37", a Torino.

Quest'ultimo però ha subito abbassato il record in un'altra gara da lui vinta a Donnas in Valle d'Aosta, portandolo a 2'34"6. Questo tempo rappresenta il nuovo limite della categoria Allievi. I due atleti sono compagni di squadra nella Vittorio Alfieri.

«La preparazione fatta in Primira a raggiungere buoni risultati in questo periodo dell'anno - spiega il direttore tecnico dell'Alfieri Beppe Colasuonno -; i nostri atleti stanno rispondendo alle attese. Balduzzi è allenato da Fabrizio Marello; Dal Col è seguito da Giorgio Fracchia e da me».

Piccardi invece impegnato nel memorial «Calvesi» a Brescia, gara internazionale riservata agli ostacolisti. Giunto ottavo nei 110 ostacoli con 15"30, Piccardi (Alfieri) ha poi vinto la sua batteria nei 200 ostacoli e arrivando quinto nella finale. Il 25"33 con cui ha concluso la prova rappresenta la migliore prestazione astigiana di sempre.

A Donnas De Marie (Virtus Cassa di Risparmio) ha conquistil'argento nei 100. Seconda posizione anche per Tatiana nella specialità con 13"3.

La gara è stata vinta da Stefania Giulivi, la velocista astigiana che veste i colori del Novara, in 12"5. Ha poi bissato il nel salto in lungo, con la misura di centimetri. Bronzo tra le Allieve per l'esordiente Federica Pasqual (Alfieri), con 13"90.

Vittoria anche per Romina Sannazzaro nel martello con un lancio a 31,92 metri. Manuela Dal Col è giunta invece seconda nella prova di eptathlon collezionando 3537 punti. Terzo Emiliano Russo nel giavellotto (42,38 metri).

Sabato e domenica a Torino si terranno i campionati giovanili di società Allievi e Juniores. Domenica sempre nel capoluogo piemontese si svolgeranno i campionati prove multiple. La Vittoria Alfieri insegue un piazzamento podio. La squadra, guidata da Colasuonno, sarà formata da Fabio Oldano, Emiliano Russo, Carlo Balduzzi, Domenico Solazzo e Nicolò Cascarano. A Cesenatico si disputeranno invece gli Assoluti riservati agli amatori, dove è prevista una ricca partecipaastigiana.

Enzo Armando

Roberto Dal Col (a sin.) **Vittorio Alfieri** e **Roberto De** della Virtus Crat attraversando un ottimo momento di forma

De Marie ad alti livelli su 100
Sabato e domenica i campionati di società

PATTINAGGIO

La Blue Roller ai Tricolori Aics

I pattinatori della Blue Roller impegnati da ieri fino a domenica ai campionati italiani Aics (Associazione italiana cultura e sport), che si svolgono a Misano Adriatico. La squadra astigiana è composta da tredici atleti che gareggeranno in sei categorie: Gabriele Dragna e Martina Morper (Giovanissimi '90); Giacomo Schiavone, Michela Cerrato, Sara Nicolò (Giovanissimi); Davi Novara, Alessia Di Blasio, Federica Goslino (Esordienti '88); Diego Malfatto, Arianna Bella, Martina Costarella (Esordienti '87); Martina De Maria (Regionale giovanile '84) e Mauro Costarella (Cadetti). L'allenatrice è Stefania Leone. «La nostra ambizione - spiega il tecnico - è di proporci a livello nazionale con una presenza costante. Adesso siamo tra le ventotteesima società in Italia, davanti a sodalizi che soltanto qualche anno fa ci predevano di numerose posizioni e guardavamo riverenza». A partire da martedì 16 settembre, dalle 17 alle 18,30, nella palestra comunale di via De Amicis, ragazzi e ragazze in età compresa fra i e gli 11 anni potranno provare gratuitamente a calzare i pattini e fare così conoscenza con questa disciplina. Per informazioni telefonare allo 0336/833.446; oppure al 411.044 o al 338.39. [e. a.]

SPORT FLASH

Amichevole per la Cierre stasera a Dogliani

La Ci è impegnata stasera in un'amichevole di basket tro il Dogliani. La partita si giocherà sul parquet alle 20,30. Sabato i bancari affronteranno in un'altra gara di preparain trasferta il Valenza. [e. a.]

Judo

Al via i corsi al palazzetto

Il Judo Club Asti ha ripreso l'attività. Le lezioni si svolgono al palazzetto dello sport di via Gerbi martedì e il giovedì dalle 18,30 alle . Per informazioni e iscrizioni rivolgersi a Marianna De Tata (tel. 274.560). [e. a.]

Calcio a cinque

Aperte le al torneo Asi Baldichieri

Sono aperte le iscrizioni al torneo calcio a cinque organizzato dall'Asi (Allsanza sportiva italiana). Le gare si disputeranno da fine ottobre nella palestra di Baldichieri il lunedì e il martedì alle 21 a partire novembre. Alla prima classificata andranno 20 buoni soggiorno di settimana al villaggio turistico «Belo Horizonte» a Marina di Sorso (Sassari) in Sardegna. Il costo dell'iscrizione è di 650 mila. Dal settembre prenderà via, sempre a Baldichieri, il primo memorial «Alessandro Pelissero» di calcio cinque. Il costo è di 200 mila. Per informazioni telefonare allo 0347/2712.418 entro il 30 settembre. [e. a.]

Tennis

S'iniziano sabato i campionati provinciali

Cominceranno sabato i campionati provinciali di tennis, memorial «Davide Frizza». Il torneo si disputerà sui campi del Dopolavoro Ferroviario di Asti. Cinque le prove di singolare in programma: under 16, non classificati, «liberi», 'veterani libero' e femminile. Tre i doppi: non classificati, classificati e misto. [e. a.]

Ciclismo

Gli allievi in gara domenica ad Agliano

Si corre domenica ad Agliano d'Asti l'ottava edizione del Trofeo «Fratelli Pavia», gara riservata alla categoria «allievi» della FCI. L'organizzazione è curata dalla Sc Rostese. Ritrovo alle 13 alle cantine Pavia in località S. Bernardino. Partenza alle 15. Il percorso, di 70 chilometri, è circuito da ripetere 7 volte che interessa, partendo e arrivando ad Agliano, Montegrosso, la Asti-Mare, bivio Banchetti e bivio Spessa. All'ultima tornata discesa su strada delle Fonti e risalita ad Agliano dal bivio per Montegrosso. [ca. l.]

CICLISMO

Orame e Massano primo e secondo al traguardo

Doppietta astigiana nel «Giro di Pavia»

I corridori astigiani sono grandi protagonisti anche nelle corse fuori provincia

Splendida doppietta di corridori astigiani sul traguardo di Montù Beccaria nel 2° Gran Premio Colli Montuesi, gara per esordienti valida come terza prova del Giro della provincia di Pavia.

Si è imposto Andrea Orame del Pedale Canellese che ha preceduto allo sprint Gian Luca Massano della Polisportiva Castagnolese. I giovani atleti allungato sulla salita finale staccando tutti gli altri concorrenti. Nella classifica finale a punti, redatta al termine delle tre prove, Orame si è piazzato al secondo posto alle spalle del pavese Filippo Savini, Masè giunto quarto e Bini quinto. Il Pedale Canellese ha vinto la classifica per società dove la Polisportiva Castagnolese si è piazzata quarta.

Tre giovani atleti del Pedale Canellese: Gabriele Bottero, Loretta Rolando e Simona Negro hanno contribuito della rappresentativa piemontese nella Finale Nazionale Intercentri del settore giovanile della FCI che si è disputata sulla pista Velodromo Pacciarelli Fiorenzuola, in provincia di Pi. Nel gruppo A, la formazione piemontese, composta da otto elementi, si è imposta, 97 punti, sul centro di Dalmine con 78 e su Forlì 65. Gabriele Bottha, tra l'altro, il 3° posto assoluto nella prova di velocità della categoria dienti».

PEDALE Sempre per quanto riguarda l'attività giovanile il Pedale Canellese, insieme all'Anpi Sport Valenza, al Piossasco e alla Rostese, ha rappresentato il Piemonte al campionato italiano di società che si è disputato a Senigallia, in provincia di Ancona. Nella classifica nazionale, redatta dopo le prove primi sprint e su strada, la società astigiana è giunta alle spalle dell'Anpi Sport Valenza che, grazie alle performance di Marco Depetris, si è piazzata al quarto posto assoluto.

TROFEO . Il Gs Alpini, in collaborazione con l'Udace, la Camera di Commercio e l'Ente Valorizzazione Vini Astigiani, organizza, sabato, manifestazione cicloturistica denominata 10° Festival Trofeo delle Sagre. Ritrovo alle 14 Asti in via Cirio (traversa di corso Savona). Partenza alle 15. Il percorso di circa chilometri interessa le strade di Asti, Valmanera, Valgera, Callianetto, Ville S. Secondo, Montechiaro, Bottola, Castell'Alfero Stazione, Portacomaro Stazione, Portacomaro, Scurzolengo, Cornapò, statale 10, tangenziale Est, con ritorno in via Cirio.

CRONO A CASTELNUOVO. La sezione ciclismo del Gs Avis di Castelnuovo Don Bosco, in collaborazione con l'Udace, organizza per domenica una corsa a cronometro individuale valida quale prova unica di campionato provinciale. Ritrovo le 7,30 a Castelnuovo Don Bosco in piazza Dante. Prima partenza alle 9.

Il tracciato 10 chilometri parte da Castelnuovo Don Bosco, prosegue lungo la strada del Papa, Moriondo e Colle Bosco, arrivo a Castelnuovo. Premiazioni per categorie.

Carlo Lisa

CALCIO GIOVANILE

Quella gialloblù è l'unica società astigiana gemellata con una squadra di serie A. Una scuola ad Acceglio

Il Parma fa da «chioccia» ai ragazzi del D. Bosco

Dagli emiliani assistenza tecnica, materiale sportivo e stage

ASTI. E' l'unica squadra astigiana ad essere gemellata con società serie A. Da fine maggio Don Bosco ha instaurato un rapporto di collaborazione con il Parma.

La compagine parmigiana offrirà assistenza tecnica, materiale sportivo, organizzerà durante l'anno «stage» per i tecnici e selezioni dei giocatori.

«Ad Acceglio sarà creata anche una scuola calcio a livello nazionale - dice il responsabile organizzativo del settore giovanile salesiano Stefano Santin -, il corso svolgerà nell'ultima settimana di giugno e nella prima di luglio».

Il coordinatore tecnico del vivaio gialloblù sarà Paolo Borsato. Un ritorno nel mondo del calcio dopo una assenza di alcuni anni da parte del tecnico, insegnante Isef: ha allenato tra l'altro la prima squadra dell'Asti, creando alla fine degli anni Ottanta il settore giovanile dell'Asti Sport.

«Stiamo realizzando anche un consorzio sportivo - spiega Santin - che coinvolgerà i paesi di Refrancore, Montemagno e probabilmente Castello d'Annone. Vogliamo coinvolgere in questa maniera i ragazzi di tutta la provincia di Asti. Contiamo di raggiungere alla fine dell'anno settecento praticanti».

Sono attualmente trecento i giovani giocatori tesserati per il Don Bosco, che da sempre ha fatto dell'attività giovanile la sua bandiera.

Una delle squadre «pulcini» del Don Bosco: la società salesiana con trecento tesserati è tra le più attive nel calcio giovanile

Le squadre saranno affidate per i Pulcini a Riccardo Fusi (campionato amatoriale Csi), Franco Vairo (Figc, bambini dell'87), Omar Carucci (Figc, '88).

Gli Esordienti saranno guidada Andrea Marotta (per i nati nell'86) e Mauro Ferrarese ('85); i Giovanissimi da Stefano Mezzanotte ('84) e da Olivo ('83).

Il timone degli Allievi regionali è stato confermato Sandro Salvadore, libero Juventus e Milan, con le quali ha vinto scudetti e Coppa Campioni: a lui deve la scoperta di Fabio Pavani, diciottenne punta del Don Bosco, promosso in prima squadra e appetito da numerose società.

Gli juniores infine saranno condotti da Mario Pandolfi, allenatore di Albese e Asti Sport: in carriera è stata un'ottima mezz'ala dell'Astimacobi.

Da fine ottobre prenderà il anche la scuola calcio diretta da Vairo. Il tecnico sarà coadiuvato da Marotta e Fusi.

Le iscrizioni chiuderanno il 31 ottobre. Il costo è di 300 mila e comprende la tuta e il pleto di calcio Errea del Parma. Per informazioni telefonare allo 0347/2712.418. [e. a.]

SPORT

Sabato al poligono si disputerà l'ormai classica kermesse regionale per militari in congedo

Di corsa in mimetica nei boschi di Sessant

Gli ex ufficiali si sfidano nelle prove di orientamento e tiro

ASTI. E' una gara che in ambito militare è considerata uno dei test fondamentali per verificare le doti psico-fisiche un buon soldato.

Ma è anche una disciplina spettacolare, che richiede resistenza e saldezza sabato il poligono Sessant ospiterà nuovamente l'ormai classica prova regionale di «orieentering» e tiro con la pistola per ufficiali dell'Unuci (Unione nazionale ufficiali in congedo).

L'organizzazione è stata curata dal generale Felice Macchia, esperto di orienteering a livello nazionale che ha tracciato il percorso (10 chilometri) con la collaborazione del maresciallo Corrado Aliffi.

La gara (per pattuglie di due elementi ciascuna) si svolgerà in boschiva tra Valmairone, San Grato, Sessant e Valbaciglio. Il via 8,30 dal poligono.

I concorrenti saranno impegnati per circa un'ora (il record è di minuti): utilizzeranno cartine topografiche e «lanterne» che evidenziano sul i punti da raggiungere per la punzonatura dei cartellini di marcia.

Al termine si sarà la gara (curata capitano Mario Cremasco, responsabile del poligono) la pistola metri. I punteggi contribuiranno a formare la classifica finale.

Lo scorso anno la vittoria era andata ai tenenti astigiani Massimo Zuccaro (paracadutisti) e Giorgio Zanotto (alpini).

Alla manifestazione avevano partecipato trentina atleti di tutto il Piemonte.

E per questa edizione è attesa una partecipazione di concorrenti altrettanto folta.

Al termine ci sarà il «rancio» al 111° Deposito dell'Aeronautica a Castello D'Annone. [f. b.]

I **Giorgio Zanotto** (a sin.) e **Massimo** impegnati nel tiro con la pistola durante le gare anno a Sessant

PRIMA

Alle 16 al campo Bersano

L'Erredue ospita oggi l'Alessandria

NIZZA MONFERRATO. Amichevole di lusso oggi alle 16 al «Tonino Bersano» di Nizza. La formazione dell'Erredue Nizza, che milita in Prima categoria ospita l'Alessandria. I grigi utilizzeranno questa partita come preparazione alla prossima partita del campionato di C1 contro la capolista Cesena in trasferta. Il torneo Prima si inizierà invece domenica 21 settembre. Il Nizza si presenta piuttosto rinnovato, un nuovo allenatore in panchina: Franco Allievi, ex libero di Asti e Canelli, che ha appeso le pe al chiodo.

La squadra si era salvata la stagione scorsa dopo uno spareggio con l'Occimiano. L'organico è rinforzato con l'acquisto Gai, classe '71 proveniente dell'Acqui, i difensori De Faveri dal Piovera e Careglio Don Bosco. La società è presieduta Roberto Oliva. [e. a.]

L'ultima barriera per passare al GSM.

Abbattuta.

(Subito il telefonino. Il suo costo, scontato, ogni due mesi con la bolletta).

Da oggi potete avere subito un telefono cellulare GSM, Omnitel International 8700 by Motorola o Nokia 8110 Omnitel, e pagarlo solo 20.000 lire al mese, senza interessi per 24 mesi, che vi vengono addebitate ogni due mesi sul conto telefonico. Basta sottoscrivere un abbonamento Business Omnitel dal 1° settembre al 31 dicembre e scegliere la carta di credito come modalità di pagamento.

È Telefono incluso, la grande offerta per passare al GSM; un'offerta pensata da Omnitel, naturalmente.

Telefonate al numero verde 167 - 190190 o visitate il sito Internet http://www.omnitel.it

omnitel®
Vi diamo ascolto.

Offerta valida per abbonamenti con prefisso 0348 esclusi abbonamenti dedicati alle aziende. Se il cliente decide di recedere dal contratto dovrà comunque pagare le rate residue e il canone mensile di abbonamento prescelto fino alla scadenza del 24° mese. Nel corso dei 24 mesi del contratto è possibile per il cliente cambiare la modalità di pagamento o scegliere un abbonamento con prefisso 0347. Copertura italiana della rete Omnitel al 15 maggio 1997: 89% popolazione, 63% territorio.

DAL 2 AL 7 FEBBRAIO '98

LA STAMPA TORNA A SCUOLA

con il progetto didattico che, a complemento [redacted] normale programmazione, da otto anni favorisce [redacted] gli studenti delle scuole medie [redacted] tra quelli [redacted] biennio delle superiori la lettura del giornale, introducendolo in classe come ve[redacted] disciplina. **LA STAMPA [redacted] CLASSE** è collegato ad analoghe iniziative avviate a livello internazionale sotto la sigla NIE (Newspaper in Education). Per [redacted] studenti delle medie consiste nello svolgimento di esercizi per arrivare ad una lettura critica del giornale. Per gli studenti – del solo biennio – delle superiori, altri esercizi [redacted] il [redacted] per arrivare a scrivere vari tipi di articolo. L'insegnante che desidera aderire al progetto dovrà compilare con precisione il tagliando che sarà pubblicato qui verso fine ottobre. Tale tagliando dovrà esserci inviato unicamente **tra l'1 e il 20 novembre**, a scuola già avviata, in modo da avere chiari il numero degli alunni partecipanti, delle copie da acquistare, dell'indirizzo preciso e dettagliato dell'edicola dove [redacted] l'acquisto. Entro fine dicembre invieremo all'insegnante gratuitamente a scuola, [redacted] la spiegazione dettagliata dell'iniziativa, il materiale per lo svolgimento degli **esercizi che prevedono la consultazione quotidiana di LA STAMPA dal 2 al 7 febbraio 1998.** Egli dovrà solo ricordare di fare acquistare le copie del giornale ai suoi studenti (una copia ciascuno o ogni due), ogni giorno, nei giorni sopra indicati.

LA STAMPA IN CLASSE '97/'98

OCCHI[illegible] AL [illegible] DI ADESIONE!

Per informazioni: La Stampa in Classe - Tel. 011/568.16.97 - 568.33.51 1678-02005

PENNY TOUR srl
Sede: VERCELLI
[redacted] 0161 210990 r.a. - Fax 0161 257780
Succursali:
VALLEMOSSO - Tel. e Fax [redacted]
[redacted] V.SE - Tel. e Fax 0161 801158

LA [redacted]
BIELLA
E PROVINCIA

Giovedì 11 Settembre 1997
REDAZIONE: VIA DELLA REPUBBLICA; 29. TEL. (015) 26.191 / 355.230. FAX (015) 252.2379

BORGOSESIA - Viale Duca D'Aosta, 6
Tel. 0163 21525 - Fax 0163 27535
Corso Roma [redacted] Tel. [redacted] 51433

Biella, sentito in ospedale l'autore dell'assalto all'agenzia San Paolo. Ma non fa il nome del complice

Caccia aperta al secondo bandito

Forse anche l'uomo in fuga è rimasto ferito

[redacted]. La caccia è ininterrot[redacted]. Da due giorni ormai i carabinieri stanno cercando anche il secondo bandito che l'altra mattina ha [redacted] [redacted] rapinare la [redacted] dell'Istituto San Paolo di via Cottolengo. Secondo la descrizione fornita dai molti testimoni che hanno assistito alla sparatoria tra i malviventi e il maresciallo Nicola Migliaccio, sarebbe [redacted] uom[redacted] di età [redacted]presa tra i 35, 40 anni, forse anch'egli ferito.

Il particolare non è confermato (nemmeno smentito), dagli investigatori, che mantengono uno strettissimo riserbo. Ma sarebbe stato l'accertamento eseguito dalla polizia sulla Punto Gt abbandonata dalla coppia di assalitori [redacted] far sorgere il dubbio.

L'auto è [redacted] infatti passata al setaccio dalla polizia scientifica: ne sarebbe emersa la conferma che [redacted] proiettili esplosi dalla Beretta di ordinanza del maresciallo hanno colpito uno pneumatico [redacted] mandato in fran[redacted] il vetro posteriore [redacted] vettura. Un terzo avrebbe centrato la spalla [redacted] Francesco Antonio Camedda, [redacted] sarebbero state trovate anche altre tracce di sangue. E non è escluso che siano state lasciate dal secondo bandito.

Per tutta la giornata di ieri (e anche la [redacted] precedente, almeno fino a quando la luce lo ha permesso), [redacted] elicottero del centro di Volpiano ha aiutato le forze dell'ordine nelle ricerche del bandito. I due, dopo aver abbandonato [redacted] Punto a poche centinaia di metri di distanza dal luogo della rapina, sono saliti su un'altra auto «pulita», cioè non rubata. E questo avrebbe permesso al complice, dopo aver abbandonato il compagno ferito, di fare perdere le tracce.

E' quasi [redacted] infatti che il ricercato sia riuscito [redacted] lasciare la provincia: [redacted] a caso l'inchiesta si sarebbe già trasferita fuori dai confini del Biellese, dove si suppone che il secondo bandito abbia [redacted] rifugio.

Intanto [redacted] condizioni di Francesco Antonio Camedda stanno migliorando. Subito dopo il ri[redacted] in ospedale, il rapinatore [redacted] stato sottoposto ad intervento chirurgico per ridurre la ferita e la frattura alla spalla provocate dal proiettile partito dalla pistola del comandante [redacted] [redacted] di Cavaglià, che con coraggio è intervenuto sventando l'assalto in banca.

Ieri la [redacted] del «Degli Infermi», dove [redacted] torinese [redacted] piantonato [redacted] polizia penitenziaria, [redacted] [redacted] [redacted] di numerose visite da parte [redacted]gli investigatori. In attesa dell'interrogato[redacted] del pm Chionna, gli inquirenti avrebbero raccolto le prime confidenze del bandito. L'uomo avrebbe confermato di essere stato lasciato dal compagno perchè non era in condizioni di poter reggere una fuga così rocambolesca. Inoltre Francesco Antonio Camedda avrebbe aggiunto qualche altro particolare poco importante: ad esempio non sarebbe stato lui alla guida della Punto ma il complice. Del quale però si sarebbe rifiutato di fare il nome.

Infine [redacted] fuori pericolo i carabinieri coinvolti nei vari incidenti avvenuti durante la caccia ai rapinatori. Suscitano invece ancora preoccupazioni le condizione dell'unico «civile» coinvolto, Giorgio Mosca, che al volante [redacted] una Golf si è scontrato [redacted] una «Uno» militare [redacted] Gaglianico.

[redacted]

[redacted]

A Sandigliano un carabiniere sorveglia il punto dove è stato trovato il rapinatore ferito e dove sono [redacted] gli abiti inzuppati [redacted] sangue. A [redacted] un'immagine [redacted] zona «teatro» della sparatoria tra i rapinatori ed il maresciallo dei carabinieri foto [redacted]

[redacted]

«Lo confortavo, [redacted] insultava»

A soccorrere il malvivente ferito c'era il maresciallo coraggioso

Nuovi particolari sull'arresto del rapinatore [redacted] Sandigliano

[redacted] bandito Francesco Antonio [redacted] è stato raggiunto [redacted] una spalla dal proiettile esploso dalla Beretta d'ordinanza del maresciallo, che [redacted] trovava per caso nell'agenzia dell'istituto San Paolo

BIELLA. Prima ha ferito il ban[redacted] con un colpo [redacted] pistola, poi lo ha assistito durante i primi soccorsi. «L'ho confortato [redacted] quello mi insultava - confida ad un amico -. Allora gli ho detto: "Sei tu che hai [redacted] [redacted] uccidermi, [redacted] ho solo reagito. Cos'altro potevo fare?"».

Del maresciallo Nicola Migliaccio, il carabiniere che l'altra mattina, nonostante [redacted] fosse in servizio, ha [redacted] in fuga due rapinatori, si scopre un altro aspetto del suo carat[redacted]. E il coraggio nell'affrontare i malviventi [redacted] [redacted] pari passo con una bontà d'animo che si esprime anche nei confronti del [redacted] aggressore.

Pur lontani dal voler «santifi[redacted] il comandante della [redacted]zione [redacted] Cavaglià, [redacted] registrata la [redacted] disponibilità ad assistere da vicino la stessa persona che poco prima gli aveva esploso contro due colpi [redacted] pistola e che lui aveva [redacted] sua volta centrato ad una spalla con la Beretta [redacted] ordinanza.

Quando infatti a Sandigliano un artigiano scorge sul ciglio della strada il rapinatore ferito [redacted] quale carabinieri e polizia stavano dando la caccia, nel volgere [redacted] pochi minuti arrivano sul posto diverse «gazzelle». E tra i militari che scendono [redacted] corsa dalle auto, c'è anche Nicola Migliaccio.

Insieme ai colleghi il comandante della stazione di Cavaglià si avvicina al bandito. Quell'uomo è ormai allo stremo delle forze, ha perso molto sangue e i soccorsi tardano ad arrivare a causa d[redacted]li ingorghi e delle lunghe code di vetture che si sono formate nella [redacted]

Migliaccio si ferma a due passi dal bandito, che lo ricono[redacted] e comincia a prenderlo a male parole. Il carabiniere si china e gli risponde: «Tu [redacted] insulti [redacted] prima hai cercato di uccidermi. Cosa posso farci?». Poi cerca di confortarlo, in atte[redacted] dell'arrivo delle ambulanze e dell'elicottero del «118».

Di tutta la vicenda e dei suoi risvolti sarebbero già stati informati gli alti comandi dell'Arma. E per Nicola Migliaccio [redacted] assai probabile una promozione o, almeno, una nota di merito. [d. p.]

«Rivogliamo i vigilantes»

La preoccupazione dei bancari «Si vive ogni giorno nell'ansia»

BIELLA. Dopo l'assalto [redacted] via Cottolengo i bancari sono preoccupati. Lo dicono i loro sindacalisti, come Giuseppe Vaccaro, della Fabi: «Le rapine sono sempre più pericolose, e le pistole han preso il posto dei coltelli o dei temperini. Bisogna fare qualcosa per tutelare i clienti [redacted] gli impiegati». Cioè mettere i vigilantes fuori dalle agenzie: «Le guardie sono scomparse quasi ovunque - aggiunge Vaccaro -: lo denunciamo da anni, [redacted] senza ottenere nulla. Se ci fossero, certamente ci sarebbero meno rischi».

Col sindacalista [redacted] Vercelli sono d'accordo Gianni Russomando, della Fisac Cgil, [redacted] Nello Bacchetta, della [redacted] Cisl. Secondo Vaccaro, [redacted] «blitz» all'agenzia San Paolo 1, in via Cottolengo, è un caso da manuale: «Molte vie di fuga, e nessun vigilante armato. Poi entrare è facilissimo: I metal detector so[redacted] tarati per rilevare grandi [redacted] di metallo, ma [redacted] coltelli o taglierini. Moltissime agenzie e filiali [redacted] in queste condizioni, e chi ci lavora vive nell'ansia. Ogni giorno tocchia[redacted] ferro, nella speranza di arri[redacted] a sera indenni».

I sindacalisti ammettono che, pure [redacted] le guardie, [redacted] rapine [redacted] sarebbero ugualmente: «Ma [redacted] [redacted] molto minore - riprende Vaccaro -: I balordi, [redacted] esempio, si guarderebbero bene dal tentare [redacted] colpo, in quelle condizioni. I professionisti magari no». L'appello pro-guardie, finora, [redacted] caduto nel vuoto: «Le banche citano le statistiche, freddamente, per sostenere che [redacted] è con la vigilanza che [redacted] eliminano i rischi. Ma la verità [redacted] che vogliono risparmiare».

Giuseppe Vaccaro, come dopo ogni rapina-choc, è un tor[redacted] [redacted] piena: «Non possiamo continuare [redacted] dire "oggi [redacted] andata bene". Noi dipendenti siamo preoccupati, [redacted] credo che pure i clienti [redacted] siano tranquilli. La situazione, del resto, [redacted] è facile: rapinare una banca è poco rischioso, perché [redacted] ti prendono fai un anno di galera ed esci. Entrare nelle agenzie è semplice, [redacted] se ti va bene il guadagno è assicurato. Ma a noi impiegati chi pensa? Con la crisi che c'è in giro, e che fa scatenare i delinquenti, la domanda non mi pare fuori luogo». [g. bu.]

PRIMO PIANO

Questura

Pochi agenti: da An un Sos al ministro

Organici all'osso in questura: lo denuncia il deputato di An Sandro Delmastro, che chiede al ministro dell'Interno di mandare [redacted] Biella i rinforzi.

A PAG. [redacted]

[redacted]

Piovono miliardi sulle imprese

Pioggia [redacted] finanziamenti sulle aziende biellesi: grazie [redacted] un accordo fra Uib e Mediocredito, [redacted] in arrivo 18 miliardi in mutui a tassi agevolati.

A PAG. 35

Occhieppo Inferiore

Allarme-cassonetti Forza Italia accusa

Nuovo attacco di Forza Italia al sindaco, Fiorenzo Baresi: sotto accusa, stavolta, ci sono i contenitori per la raccolta del vetro. Massimiliano Clerico accusa il Comune: «Svuota i cassonetti di rado, deve farlo più sovente, sennò bottiglie e damigiane si ammucchiano».

A PAG. 35

[redacted] domenica la pista e le pedane saranno riservate agli sportivi disabili con il meeting nazionale «Per non [redacted] diversi»

Gran galà d'atletica con il memorial «Walter Botta»

Sabato al «La Marmora» [redacted] sfida stellare nel peso con l'olimpico Dal Soglio

BIELLA. Grande atletica in città sabato [redacted] l'edizione numero 24 del memorial «Don Walter Botta». Il meeting di atletica organizzato dall'Ugb, in collaborazione [redacted] [redacted] Comune [redacted] la Provincia, vedrà sfilare sulle piste [redacted] pedane [redacted] «La Marmora» parecchi campioni. Alle 17 s'inizia [redacted] il giavellotto, che vede favorito il [redacted] Novak, il salto [redacted] l'asta femminile (che oltre alla forte [redacted] Paula Hamckova vede in gara anche le biellesi Monica Achilluzzi e Daniela Gremmo), ed il salto in alto maschile con Ivan Bernasconi (personale di 2,22) che dovrà vedersela con il vice campione ceco Milan Cermak (2,22).

Per molti biellesi sarà l'occasione per confrontarsi con campioni cechi e romeni

L'atleta [redacted] Paolo Dal Soglio quarto alle Olimpiadi [redacted] Atlanta sarà la «stella» [redacted] memorial [redacted] che prevede una grande sfida nel lancio del peso maschile grazie alla presenza [redacted] [redacted] grandi personaggi

Molto combattuti si [redacted] ciano i 100 metri maschili dove il neo recordman ceco Ivan Slahobr (10"24) dovrà respingere gli attacchi di Maurizio Checcucci e Alessandro [redacted]li. Tutta italiana la gara dei 100 femmi[redacted] [redacted] Elena Apollonio, Donatella Dal Bianco e Rossella Farina. All'insegna [redacted] Repubblica ceca la gara [redacted] salto in lungo che vede in lotta Roman Orlik (8,11), Kovar Milan (8,08 e campione nazionale) e Tomas Votas (7,94). Alle 18 sarà la volta dei 1500 metri che vedranno tra i protagonisti il ceco Suchi Milos, già vincitore lo [redacted] anno, lo sloveno Bekim, [redacted] Giuseppe Maffei, convocato alle recenti Universiadi. In campo femminile la slovena Ceplak dovrà [redacted] i conti con la svizzera Odun [redacted] le biellesi Marika e Jenny Mainelli.

Il clou del «Don Walter Bor[redacted] è rappresentato, alle 18,15, dalla prova di getto del peso che vedrà in pedana Paolo Dal Soglio, quarto ad Atlanta, Corrado Fantini, convocato per i mondiali di Atene, Giorgio Venturi e il più volte azzurro Luciano Zerbini. Il meeting [redacted] chiuderà con i 5000 metri dove i biellesi Davide Dalla Mora, Alberto Mosca, Alberto Accattino e Corrado Harry andranno a caccia del marocchino Fenna[redacted].

Sempre allo stadio, domenica pomeriggio, con l'organizzazione dell'Unione veterani dello sport, [redacted] collaborazione [redacted] [redacted] Polisportiva handicap biellese [redacted] il patrocinio [redacted] Comune [redacted] Provincia, si disputerà la 13ª edizione del meeting nazionale «Per [redacted] essere diversi». E' attesa una nutrita schiera di partecipanti. [redacted] mondo sportivo dei [redacted]abili festeggia in questi giorni la nuova presidente del Comitato regionale Fisd. La massima carica regionale è [redacted] affidata a Tiziana Nasi, cugina di Giovanni Agnelli e da tempo impegnata nel settore sportivo dei portatori di handicap.

[redacted] De Biasio

PALBI, SI ENTRA GRATIS

Sabato sera «porte aperte» al palazzetto

BIELLA. Avvio col botto, sabato sera, per la Pallamano Biella. La società di [redacted] ha deciso [redacted] aprire gratuitamente le porte del palazzetto: una scelta importante per una società sportiva da mesi alle prese con grossi problemi finanziari. «Vogliamo riconquistare il pubblico - dice M[redacted] Thiebat, capitano della Palbi -. Siamo stati ad [redacted] passo dal mollare tutto: ora siamo pronti ad affrontare un anno di sacrifici. Peggio di così non può andare e solo restando in attività le [redacted] potrebbero migliorare».

ALTRO SERVIZIO A PAG. 41

L'onorevole Delmastro lancia un «s.o.s.» e chiede al ministro Napolitano d'intervenire

Nella foto a sinistra di Corrado Micheletti un'immagine della recente festa della polizia e, a destra, la sede della Questura in via Tripoli Sotto il deputato Sandro Delmastro

Questura, organico in «rosso»

Mancano 45 agenti, turni massacranti

«Situazione difficile finora risolta con encomiabile spirito di servizio»

BIELLA. Allarme questura in città. A lanciare un inatteso «s.o.s» a favore degli agenti in servizio in via Tripoli il deputato biellese di An Sandro Delmastro: «Le forze a disposizione sono ridotte al minimo - scrive il parlamentare -. Il ministro dell'Interno deve intervenire, proprio in ragione del decreto del 22 marzo del '96 che approvava un organico ben più consistente».

Alcune cifre aiutano a comprendere meglio la situazione. Considerate le recenti assegnazioni e dunque anche i poliziotti approdati nelle ultime ore, il numero di agenti in servizio in Questura non supera le 130 unità.

«Considerato che lo stesso ministro Napolitano aveva indicato organico di 175 persone, ne mancano all'appello 45 - spiega Sandro Delmastro -. Complessivamente possiamo dire che gli uffici di via Tripoli sono sottodimensionati almeno del 35 per cento».

A rendere ancora più grave il problema, è il fatto che la carenza di organico si sta protraendo da parecchio tempo, con ripercussioni sulla qualità dei servizi dell'ordine pubblico. «Per adesso si è riusciti a supplire all'organico insufficiente attraverso l'impegno encomiabile e lo spirito di servizio degli agenti - aggiunge il parlamentare biellese -. Tutti (e a tutti i livelli), con grande senso di responsabilità si adattano ad un lavoro massacrante. Lo stesso questore inoltre facendo salti mortali per organizzare le poche risorse a disposizione».

Ma questa situazione non può durare a lungo senza provocare ripercussioni sul territorio. «L'approvazione da parte del Ministero di organico di 175 persone deve presumersi fatta con criterio - conclude il deputato -. Dunque lo stesso ministro deve aver ritenuto che la Questura di Biella, in ragione delle sue oggettive necessità, non possa lavorare con personale gran lunga insufficiente. Serve dunque un immediato piano di assegnazione, in modo che l'organico sia completato». [d. p.]

IN ...

Occupazione

Corsi per disoccupati alla Camera del lavoro

La Camera del lavoro ricorda che sono ancora disponibili posti corso per disoccupati diplomati in cerca di occupazione in programma giovedì 18 nei locali di via La Marmora 4. «Durante la giornata verranno illustrate le nuove leggi sul lavoro, le prospettive occupazionali di formazione professionale del Biellese - spiega Gino Furia della segreteria Cgil -. Saranno date informazioni e consigli su presentarsi al mondo del lavoro: autocadidature, annunci economici, auto inserzioni, richieste assunzioni, curricul vitae, colloqui». Prenotazioni allo 015-355561. [g. co.]

Cultura

Il «Bugella civitas» l'anno sociale

Il Lions Club Bugella Civitas aprirà il anno sociale, mercoledì 17 al Circolo Sociale. club di servizio presieduto da Piera Valeggia Canavera propone per l'occasione una conferenza sul tema «Il santuario d'Andorno, ricchezze artistiche e spirituali degli avi, possesso da valorizzare per i biellesi d'oggi». Relatori l'architetto Gianni Valz Blin, il rettore del santuario Giovanni Sai- e lo storico della chiesa biellese, don Delmo Labole. [r. mo.]

Formazione

Nascono a Texilia nuove figure professionali

Conferenza stampa venerdì a Texilia per la presentazione di due nuovi corsi. Il primo è destinato alla creazione di tecnici della comunicazione e interpreti nella lingua dei segni; l'altro per assistenti tecnici impianti di potabilizzazione e depurazione. Saranno presenti gli assessori all'istruzione dei Comuni di Biella e Cossato. [r. b.]

Amministrazione

Nuovi per gli uffici comunali di Biella

Dal 1 ottobre cambiano gli orari di apertura al pubblico degli uffici comunali. Gli sportelli che ricevono i pagamenti delle contravvenzioni in materia di codice della strada funzioneranno al lunedì dalle 8 alle 12; al martedì dalle 8 alle 12 e dalle 14 alle 17; al mercoledì dalle 8 alle 15; al giovedì dalle 8 alle 12 e dalle 14 alle 17; al venerdì dalle 8 alle 12. Gli altri uffici invece non faranno l'orario continuato del mercoledì ma in quel giorno chiuderanno alle 12. [f. p.]

Scuola

Città Studi ripropone la «Soirée dell'Università»

Città studi ripropone anche quest'anno «Soirée dell'Università». E' l'appuntamento col mondo universitario, varato con successo lo scorso anno, già diventato tradizione. L'appuntamento che prevede anche momenti istituzionali sarà presentata venerdì 12 nella Biblioteca di Città Studi alle 11,30. [g. co.]

Uomo di Trivero

Finisce in cella per le botte ai carabinieri

TRIVERO. Con il furgone ha tamponato volutamente l'auto del fratello, ma quando i carabinieri si sono avvicinati per chiedergli spiegazioni li ha accolti a calci e pugni, costringendoli ad arrestarlo con le accuse di porto illegale di coltello, resistenza, oltraggio, violenza e minacce a pubblico ufficiale.

Il protagonista dell'episodio è un di 41 anni, Mohamed Sekka, marocchino ma residente a Trivero. Poco dopo le 21 martedì, in piazza XXV Aprile a Ponzone, Sekka ha travolto l'utilitaria di suo fratello, con il quale pare fosse in lite da qualche giorno per questioni familiari. A pochi passi dal luogo dell'incidente c'era una pattuglia dei carabinieri di Trivero, che ha assistito alla scena e ha deciso di avvicinarsi per chiedere spiegazioni all'extracomunitario. L'uomo non ha gradito l'«intromissione» dei militari, si è scagliato contro di loro furia. Lo scontro è durato pochi minuti: poi Sekka è stato ammanettato e portato in carcere a Biella. [f. p.]

Blitz della polizia

Foglio di via alla bicicletta clandestina

BIELLA. Solo una giovane albanese senza il permesso di soggiorno è finita nella rete dei controlli della polizia, che per quasi due giorni ha setacciato l'intero territorio provinciale. Durante l'operazione (compiuta anche in tutto il Piemonte per combattere il fenomeno dell'immigrazione clandestina), nel Biellese sono stati fermati e controllati una ventina di cittadini extracomunitari, tra cui otto prostitute trovate lungo la statale «Trossi».

Di queste ultime, due risultate di origini bosniache e sei albanesi, di cui solo una clandestina. Si tratta di Odeta Myshqeri, 20 anni, proveniente dalla Lombardia, subito accompagnata al centro di accoglien- del reparto mobile della Questura di Torino, da dove è già ripartita per il Paese.

Nessuna traccia, invece, delle persone che sfruttano le giovani immigrate, arricchendosi grazie al traffico di prostitute. Le stesse ragazze fermate si sono guardate bene dal fare i nomi dei loro protettori. [f. p.]

LA SFIDA TRA I CACCIATORI BIELLESI

Sul campo di tiro, l'attesa dell'avvio della stagione venatoria

BIELLA. In attesa del via stagione venatoria, i cacciatori biellesi si sono dati appuntamento nei recenti fine settimana, sul campo di tiro a volo di via Maggia, per una serie di gare di «percorso». Gli associati alla Fidc (con il presidente Andrea Scardoni) e all'Enal (Riccardo De Pieri per i «Cacciatori Candelo») hanno dato vita ad appassionanti sfide: obiettivo le serie di piattelli che imitavano il volo e la corsa di uccelli e animali più comuni. I migliori «cecchini» (nella foto) hanno fatto man bassa di un monte premi che comunque ha soddisfatto un po' tutti. [w. d. b.]

SERENISSIMA VIAGGI

LE NOSTRE INIZIATIVE

Settembre
PLAYA DE ARO - SPAGNA dal 19 27 settembre
GARDONE RIVIERA E SALO' 21 settembre
SICILIA E ISOLE EOLIE dal 21 27 settembre
CROCIERA IN GRECIA E ISOLE 27 settembre al 4 ottobre
LA SAGRA DELL'OCA 28 settembre

Ottobre
TENERIFE 7 al 14 ottobre
HURGADA dal 12 al 19 ottobre
ALBA: LA SAGRA DEL TARTUFO 12 ottobre
LOURDES dal al ottobre
PLAYA DE ARO - SPAGNA dal 17 al ottobre
IL TRADIZIONALE CONVEGNO SERENISSIMA 19 ottobre
SHARM EL SHEIKH dal 27 ottobre
HOLIDAY ON ICE: Spettacolo sul ghiaccio 25 ottobre

INFORMAZIONI E PRENOTAZIONI: SERENISSIMA VIAGGI
Viale Roma, 7 - Tel. 015 8493407 - 8494030 - 8494040 - Telex 214028 - Fax 015
BIELLA - Via Gramsci, 10 - Tel. 015 31674 - 2522010 - Telex 223214 - Fax 015
VIVERONE - Via Provinciale 34/A - Tel. e Fax 0161 987087
I nostri uffici sempre a Vostra disposizione.

IL FARO
Discoteque • Music Hall
Questa musica dal vivo con l'orchestra spettacolo
Lele Porré
Venerdì 12
Grande in DISCOTECA
Sabato 13
musica dal vivo
Dobrilla
Str. Biella - Cerrione - Tel. 015

LEGGI TRE, PAGHI DUE.
Con 308.000 lire all'anno, per 6 giorni alla settimana hai La Stampa nella tua buca delle lettere
LA STAMPA
A conti fatti, abbonatevi.
PER INFORMAZIONI: TEL. 011/6568334-335

LETTERE AL GIORNALE

La finisca in Internet

E' fatto assolutamente notorio ed invero assai poco commendevole che la Repubblica italiana sia il Paese europeo il maggior numero di leggi vigenti; lo stesso fatto che sia controverso detto numero (taluno parla di cinquantamila leggi, mentre altri giungono fino al numero di centoquarantamila) è testimonianza della grande confusione prodotta da un potere legislativo sempre meno organico e sempre più frammentario nei suoi interventi.

Nasce correlativamente il grave disagio del cittadino il quale, allorché è nella condizione di dovere ricercare una norma, spesso deve affidarsi a consulenti o a banche dati private essendo messa a disposizione dello Stato, e neppure in modo comodo, la Gazzetta Ufficiale. La Gazzetta Ufficiale, invero, si offre come strumento non idoneo ad una seria ed agile consultazione, e comunque del tutto inadeguato per garantire la effettività della ricerca del testo normativo vigente. Internet è strumento moderno che, a bassissimo costo, consente di effettuare ricerche agili basi di dati anche di rilevantissima ampiezza. Il sistema è destinato a divenire già in un futuro prossimo, ma in un futuro immediato, un mezzo di comunicazione molto diffuso. E' compito dello Stato agevolare la diffusione di questo mezzo di comunicazione affinché i cittadini della Repubblica siano in ritardo nell'apprendere le modalità d'uso dei mezzi relazionali più moderni e per consentire alla nostra comunità civile, produttiva e non, di restare al passo le società più progredite ed avanzate dell'Occidente. L'inserimento pieno dello Stato in Internet della Gazzetta Ufficiale potrebbe conseguire il duplice risultato di favorire la diffusione dell'uso di uno strumento e di rendere effettivo diritto dei cittadini di accertare, oneri ed in tempi reali, una legge sia, a meno, vigente.

On. Sandro Delmastro, Biella

Scrivere a La Stampa via Repubblica 29, Biella Fax 015/2522379

NUMERI UTILI

FARMACIE DI TURNO

Biella: tel. (015) 20.100 - 20.101; **Cavaglià:** tel. (0161) 966.066; **Cossato:** (015) 922.123.

PRONTO SOCCORSO

Biella: telefono (015) 350.33.13.

CARABINIERI

Biella: telefono (015) 20.848/9; **Cavaglià:** telefono (0161) 96.470; **Cossato:** telefono (015) 922.801.

PROCURA DELLA REPUBBLICA

Biella: via Marconi 28, tel. (015).

QUESTURA

Biella: via Tripoli 2, telefono (015) 35.80.411.

FARMACIE DI TURNO

A **Biella:** *Farmacia Dr. Servo*, via Italia 11, tel. (015) 22.480. Orario di apertura: dalle 8,30 alle 12,30 e dalle 15,30 alle 19,30. Nelle altre ore apre su presentazione di ricetta medica.

Per gli altri Comuni della provincia, le farmacie di turno svolgono il servizio di reperibilità notturna, su chiamata, dietro presentazione di ricetta medica urgente.

Ponzone: *Dr. Rollone*, via Provinciale Ponzone, tel. (015) 77.70.80.

Valdengo: *Farmacia Re*, via Roma 82, tel. (015).

Dr. Pietro Pisani, via Gramsci 57, tel. (015) 54.18.05.

Biella (Chiavazza): *Farmacia Bassotto*, via Coda 2/a, (015) 22.241.

Occhieppo Inf.: *Dr. Toso*, via Repubblica 2/a, tel. (015) 59.02.94.

FERROVIE DELLO STATO

Biella: Stazione di Biella San Paolo, piazza San Paolo, tel. (015) 40.25.52.

CAI

via Lamarmora 3, tel. (015) 35.11.28.

AZIENDA TRASPORTI (ATAP)

Biella: Direzione e Biglietteria: viale Macallè 40, telefono (015) 84.85.411.

ASCOM

: piazza Vittorio Veneto 14, tel. (015) 35.50.41.

DA NON PERDERE

Gita

Da Andorno a Vo'

Il Comitato del Carnevale benefico andornese organizza per domenica 21 una gita a Vo', in provincia di Padova, dove è in programma la festa dell'Uva. La partenza è alle 6,30, dai giardini pubblici di Andorno. La comitiva visiterà Villa Sceriman, e dopo il pranzo assisterà ad alcuni spettacoli. Per informazioni e prenotazioni, bisogna telefonare allo 015-471784.

Convegno

La figura di Sella

Sabato, a palazzo Sella di Mosso Santa Maria, è in programma il convegno «La figura e l'opera di Emanuele Sella», organizzato dal DocBi e dalla Sella di Foundation, con il patrocinio dell'Accademia dei Lincei. I lavori cominciano alle 15. Del grande biellese parleranno Claudia Rotondi, lo studioso Francesco Forte, Giovanni Tesio e Marco Neiretti. Alle 16,30 comincerà il dibattito, aperto a tutti i partecipanti al convegno.

La Stampa 1996 in CD-ROM.
tutto LA STAMPA Compact
NUMERO VERDE 1678 - 02005

L'Uib trova aiuti economici a sostegno dello sviluppo tecnologico e per l'ambiente

Dal Mediocredito i «Bot d'impresa»

In arrivo 18 miliardi: 13 in mutui a tasso agevolato

BIELLA. Arrivano i «Bot d'impresa». La novità sta per [redacted] introdotta anche sul mercato biellese da Mediocredito Centrale che ha firmato [redacted] l'Unione Industriale, partner la Ban[redacted] Sella, e con parziale controgaranzia [redacted] Fidindustria, una convenzione per finanziamenti alle piccole e medie imprese [redacted] tassi interessanti. Complessivamente saranno [redacted] 18 miliardi [redacted] cui 13 sotto form[redacted] di mutui a medio termine e i rimanenti [redacted] con finanziamenti a breve (massimo un anno) tra[redacted] appunto «cambiali finanziarie» o «certificati di investimento», specie di Bot che tra poco potranno [redacted] immessi sul mercato finanziario.

L'iniziativa sta riscuotendo interesse nel Biellese perchè, artefice Tomaso Marzotto Caotorta, responsabile del servizio economico dell'Uib, il programma è stata proposto ai soci fin dalla scorsa primavera. La convenzione, poi, [redacted] stata firmata a luglio e nel frattempo una quindicina [redacted] aziende si stanno [redacted]trezzando per poter accedere ai finanziamenti. Risultato, [redacted] plafond [redacted] praticamente esaurito: da qui alla fine dell'anno la disponibilità per mutui [redacted] medio termine potrà essere aumenta[redacted] ancora di 4 [redacted] 5 miliardi. Per le cambiali finanziarie, invece, non ci sono limiti per integrare il plafond. Pubblicizzando l'iniziativa si guarda quindi già all'immediato futuro per creare [redacted] lista d'attesa per [redacted].

Sono già una quindicina le aziende biellesi interessate [redacted] mutui agevolati di Mediocredito per investimenti [redacted] campo tecnologico e a favore della tutela ambientale

«Ma uno degli aspetti importanti del programma è il diverso approccio di Mediocredito Centrale verso realtà medio piccole [redacted] appunto la maggior parte delle industrie del Biellese - dice il presidente dell'Uib, Enrico Botto -. E' la prima volta, inoltre, che viene introdotta nel comprensorio laniero la cambiale finanziaria».

Ma [redacted] agli aspetti tecnici dell'accordo così come li hanno illustrati ieri all'Uib il direttore Nord Italia [redacted] Mediocredito, Paolo Lualdi, Silvana Terragnolo responsabile d'area di Banca Sella e [redacted] stesso Tomaso Marzotto. La linea di credito [redacted] medio termine (massimo 7 anni) ha per oggetto investimenti (già fatti o da realizzare) nel campo dell'innovazione tecnologica o la tutela ambientale. La novità sta nel fatto che i tassi d'interesse sono agganciati al «Ribor» (cioè al costo del denaro nelle transazioni fra banche). E quindi oggi il tasso sarebbe del 6,60. In più possono godere di un contributo in [redacted] interessi. I finanziamenti sono «controgarantiti» (fino ad un importo massimo di 500 milioni) da Fidindustria.

La «cambiale finanziaria» (con imposta di bollo agevolata) invece consente alle imprese di procurarsi liquidi ad un tasso (legato al «Ribor») pari ad uno scoperto [redacted] banca al massimo rischio di affidabilità. E cioè, oggi, al 7,50 annuo, ben un punto e mezzo sotto il «prime rate». Il rimborso delle [redacted] [redacted] garantito da Banca Sella.

Maurizio Alfiei

Bellia, [illegible]

Nuove ipotesi alla mobilità

BIELLA. Schiarita nella crisi del maglificio Bellia dove sono a rischio 55 posti di lavoro. Nell'incontro di [redacted] all'Uib tra i sindacati e l'azienda che fa parte [redacted] gruppo americano Sara Lee, si è delineata una nuova ipotesi basata sulla mobilità incentivata e volontaria.

In altre parole il sindacato ha chiesto [redacted] verificare se esistono, tra i 350 dipendenti dei due stabilimenti di Biella e Pettinengo, volontari interessati a cercarsi [redacted] altro impiego dietro una congrua buonuscita. La strada, [redacted]à percorsa in altre occasioni, dovrebbe prevedere un premio di una ventina di milioni, oltre alla liquidazione e alle indennità previste per il periodo di mobilità [redacted] diverso [redacted] seconda dell'età del lavoratore [redacted] può arrivare fino a un massimo di tre anni per i dipendenti con più [redacted] anni).

La direzione [redacted] ha respinto l'ipotesi [redacted] ha chiesto un periodo di tempo per valutare la soluzione. [redacted] anche i sindacati prima di proseguire [redacted] questa strada vogliono verificare [redacted] la strada [redacted] percorribile. E quindi oggi ci saranno assemblee nei due stabilimenti per verificare se l'offerta interessa ai dipendenti. In altre parole [redacted] sono (e quanti sono) impiegati [redacted] operai interessati a cercarsi un'al[redacted] occupazione. «Crediamo ci possano [redacted] dei volontari ma non in [redacted] sufficiente [redacted] coprire i tagli di personale annunciati dall'azienda - dice Osvaldo Boglietti della Cisl - Per questo andiamo [redacted] una verifica in assemblea, poi torneremo a incontrarci con i vertici della Bellia il 29 settembre».

Gli esuberi denunciati dalla Bellia riguardano tutti i reparti, impiegati e operai. Ma il settore maggiormente a rischio sembra quello della confezione dove i «tagli» riguardano una trentina di lavoratori.

Sembra difficilmente attuabile poi il corso di rammendo proposto dal lanificio Reda e da Texilia: le griglie d'età istituite per partecipare al piano di riqualificazione limitano, secondo i sindacati, l'accesso al personale della Bellia. Non ci sono quindi all'orizzonte molte soluzioni per attenuare gli effetti della nuova ristrutturazione della Bellia. [m. al.]

Il maglificio Bellia è stato acquistato dal gruppo americano Sara Lee

Ritorna l'avventurosa «discesa» alla scoperta del torrente

Le gole e le lame dell'Elvo «svelate» dagli speleologi

BIELLA. L'Elvo [redacted] le [redacted] «gole», svelati dagli speleologi del Cai: l'appuntamento (ormai tradizionale) è per domenica 21, quando [redacted] in programma la «di[redacted] [redacted] torrente. Visto che in provincia non ci sono grotte, gli speleologi hanno deciso di ripiegare sulle cascate e sulle «la[redacted] limpidissime dell'Elvo, [redacted] si preparano a far conoscere [redacted] tutti queste bellezze.

Chi vuole, potrà scendere nella profonda gola dell'Infernone, poco a monte di Sordevolo: [redacted] usati canotti (per [redacted] le «lame») [redacted] corde (per calarsi [redacted] per risalire le pareti strapiombanti). Alla «discesa dell'Elvo» può partecipare chiunque: [redacted] ci sono limiti di età, [redacted] la sicurezza è garantita dalla presenza degli istruttori del gruppo, molto esperti e preparati. Per informazioni ci si può rivolgere al Cai [redacted] Biella, in via Pietro Micca 13. Le iscrizioni si raccolgono fino a mercoledì: la sera dello [redacted] giorno [redacted] proiettate diapositive sulle passate edizioni della «discesa». [d. sa.]

Gli speleologi biellesi in azione durante una delle ultime «discese» dell'Elvo

Domani e sabato il tradizionale appuntamento con la cucina tipica regionale

Buongustai in piazza a Tollegno

E a Occhieppo Superiore scatta la Festa dal pajs

BIELLA. Due appuntamenti da non perdere, nel fine [redacted] domani, a Occhieppo Superiore, s'inaugura la «Festa dal pajs dj Cepp Sôra»; e intanto prosegue l'edizione '97 di «Tollegnogioca», con [redacted] due-giorni all'inse[redacted] della buona tavola.

La manifestazioni in programma [redacted] Occhieppo Superiore [redacted] state organizzate dal Centro d'incontro comunale. Domani [redacted] 21 si comincia [redacted] una serata dedicata alla Lega tumori: medici [redacted] specialisti illustreranno gli scopi dell'assistenza [redacted] gratuita a domicilio dei malati terminali [redacted] dell'aiuto alle famiglie. Durante l'intervallo il Centro incontri offrirà un rinfresco. Si esibirà anche il coro Bajolese di Baio Dora, che eseguirà canti della tradizione canavesana. Il presentatore della serata è Paolo Bortolozzo.

Sabato, alle 19,30, una cena con «polenta reale»; poi si balla il liscio con i «Latte e miele». Domenica 14, alle 12,30, si pranza a base di manicaretti vecchio stile. Due gli appuntamenti serali: alle 21 un'esibizione dei ballerini della scuola di Nino Del Vecchio, tra cui gli occhieppesi Alessandro Tropeano [redacted] Samantha Bellini; alle 22 un con[redacted] dei «Nemoreb», complesso rock del paese. Il gran finale lunedì alle 20, con una cena [redacted] base di «Suet an peure» e il «liscio» dell'orchestra «Ballate con noi».

In provincia s'inaugura [redacted] weekend ricco [redacted] appuntamenti con la buona tavola

A Tollegno, domani e sabato, uno degli appuntamenti più attesi della kermesse di settembre: «Regionando», la manifestazione dedicata alla cucina tipica delle varie zone d'Italia. In piazza Alpini si potranno gusta[redacted] i piatti caratteristici di Sardegna, Emilia, Liguria, Umbria, Fiuli, Valle d'Aosta, Veneto e Piemonte. Ogni Regione è abbinata a un quartiere del paese. «Ci auguriamo [redacted] ottenere lo [redacted] successo delle altre edizioni - commenta Roberto Sellone, presidente dell'associazione Tollegno Insieme -, quando il paese venne letteralmente preso d'assalto da migliaia [redacted] persone, [redacted] arrivo da tutto il Biellese».

Durante [redacted] due serate si potrà anche ballare la musica da discoteca, [redacted] i [redacted]j di «Number One» e con Michele Belli.

La festa continua poi martedì: alle 20,30 [redacted] in programma giochi [redacted] torneo di dama. Venerdì 19, invece, sarà la volta [redacted] «Tollegnogioca junior» (una [redacted] di competizioni riservate ai più piccoli) [redacted] di un torneo di calciobalilla. La manifestazione [redacted] concluderà domenica 21: alle 15 scattano i giochi in piscina, alle 17 l'estrazione della lotteria e la premiazione del rione vincitore di «Tollegnogioca '97». L'incasso della festa sarà devoluto alla Domus Tua e [redacted] altri enti del paese.

[redacted] Di [illegible] e Daniela Sandigliano

DALLA [redacted]

Cossato

Educazione sessuale: oggi la seconda conferenza

Stasera alle 21, nella sala degli Affreschi di [redacted] Berlanghino, è in programma la seconda conferenza [redacted] corso [redacted] educazione sessuale promosso dal Comune. Titolo: «La dimensione del piacere nella sessualità». Dopo un breve filmato introduttivo, parleranno la psicologa Simona Ramella Paia e Gabriele Traverso. [c. gi.]

Andorno Micca

Al parco della [redacted] s'inaugura la «Festa [redacted]

S'inaugura domani, al parco della Salute, la «Festa rossa», organizzata dal circolo «Francesco Savio» di Rifondazione comunista. Per tre giorni (fino a domenica) sono previsti momenti [redacted] svago e dibattiti sui problemi di attualità locale [redacted] nazionale. [r. mo.]

Valle Mosso

Giovane condannato in cella: sconterà [redacted]ici [redacted]

I carabinieri hanno [redacted] Marco Sale, [redacted] anni, residente in paese. Il giovane e[redacted] colpito da un ordine di carcerazione [redacted] dal giudice di sorveglianza di Vercelli: deve scontare [redacted] condanna a 13 mesi [redacted] 14 giorni per [redacted] contro il patrimonio. [f. p.]

Biella

La [redacted] il [redacted] anti-secessione

Anche la Provincia appoggia [redacted] manifestazione anti-secessionista in programma sabato [redacted] a Milano, [redacted] organizzata dai sindacati. L'altro giorno i rappresentanti locali di Cgil, Cisl e Uil hanno spiegato gli scopi dell'iniziativa alla giunta, [redacted] quale ha detto di «condividere lo spirito della manifestazione», che chiama a raccolta i lavoratori [redacted] il secessionismo [redacted] tutte [redacted] forze che perseguono la rottura dell'unità politica e sociale del Paese». [f. p.]

Il concorso a Candelo

[illegible]

CANDELO. La Pro loco, in occasione di «Candelo in fiore '97», ha promosso e organizzato per il quinto anno consecutivo un concorso nazionale di fotografia. Per consegnare le [redacted] c'è tempo fino alle 19 di domenica: ogni concorrente può inviare al massimo 4 fotografie. La premiazione si svolgerà il 5 ottobre, alle 16,30. Ma le stampe saranno già esposte da domenica 21, fra le [redacted] del Ricetto: la mostra farà da contorno alla manifestazione «Andar per castelli [redacted] ricetti», che prevede una super-caccia al [redacted] [redacted] itinerari culturali e gastronomici. I temi del concorso fotografico sono due: il primo ha lo stesso titolo dell'appuntamento di domenica 21, ed è dedicato ai manieri antichi, [redacted] «ricetti» [redacted] alle rievocazioni storiche. Chi vuole, inoltre, può presentare fotografie [redacted] libero, [redacted] saranno valutate da una giuria scelta [redacted] Pro loco. [r. mo.]

Il ministro su Trivero

«Nessun [illegible] all'organico [illegible]»

TRIVERO. L'organico della Forestale è [redacted] sole 4 persone, ma [redacted] risulta essere inferiore alla media nazionale di addetti, riscontrabile nelle stazioni operanti sul territorio». Parola del ministro per le Risorse agricole, Michele Pinto, che ha risposto così [redacted] una lettera di protesta [redacted] Nicolò Sella di Monteluce, senatore biellese [redacted] Polo.

Sella [redacted] scritto a Pinto per chiedergli di mandare a Trivero più guardie, facendo pre[redacted] che [redacted] di esse stava per andare via. Ora il ministro [redacted]ra che il personale non diminuirà, perché [redacted] domanda di trasferimento «presumibilmen[redacted] accolta». «Le esigenze [redacted] lei prospettate - dice Pinto al senatore - saranno tenute in particolare considerazione, per mantenere l'attuale livello [redacted] stazione». [redacted] se possibile - conclude il ministro - ci sarà [redacted] incre[redacted] di personale». [g. bu.]

Nuovo attacco al sindaco: nel mirino i contenitori per riciclare [redacted] vetro

Occhieppo, è allarme-cassonetti

Forza Italia accusa: svuotateli più di frequente

[redacted] INFERIORE. I contenitori per il vetro? [redacted] Comune li svuota troppo di rado, [redacted] così damigiane e bottiglie si ammucchiano ai piedi delle «campane» per la raccolta differenziata. L'accusa è di Massimiliano Clerico, di Forza Italia Giovani, da tempo fustigatore del sindaco Fiorenzo Baresi. Clerico ha scritto ai giornali (mandando anche [redacted] foto), per lamentarsi del «disordine» che [redacted] vicino al campo sportivo, dove ci sono appunto i [redacted]netti. Dice l'esponente [redacted] Forza Italia: [redacted] contenitore del vetro viene svuotato poche volte, rispetto alla reale necessità. A tale proposito, ci rivolgiamo direttamente al sindaco, che non [redacted] pensare di incolpare della situazione i cittadini occhieppesi, ma intervenire».

Che cosa si debba fare, secondo [redacted] Clerico, [redacted] fin troppo evidente: ripulire i cassonetti [redacted] tempo e ora: «Ognuno [redacted] noi paga [redacted] e salato il servizio [redacted] raccolta, che [redacted] Occhieppo Inferiore [redacted] funziona sicuramente [redacted] dovrebbe». Poi c'è un'altra questione: [redacted] «campane» per il vetro [redacted] troppo [redacted] campo [redacted] basket, dove giocano i bambini.

A Occhieppo Inferiore è polemica sui contenitori per la raccolta del vetro

Forza Italia infierisce con Baresi: «Pensi se un ragazzino scivolasse [redacted] inciampasse, cadendo sopra tutti quei vetri!». Gran finale con un appello, sempre di[redacted] al sindaco di Occhieppo: «Ci aspettiamo [redacted] lei un tempestivo intervento». [g. bu.]

AL LINGOTTO
TUTTI I GIORNI
DALLE 11.00 ALLE 20.00
VENERDÌ
DALLE 11.00 ALLE 23.00
25 - 28
SETTEMBRE '97

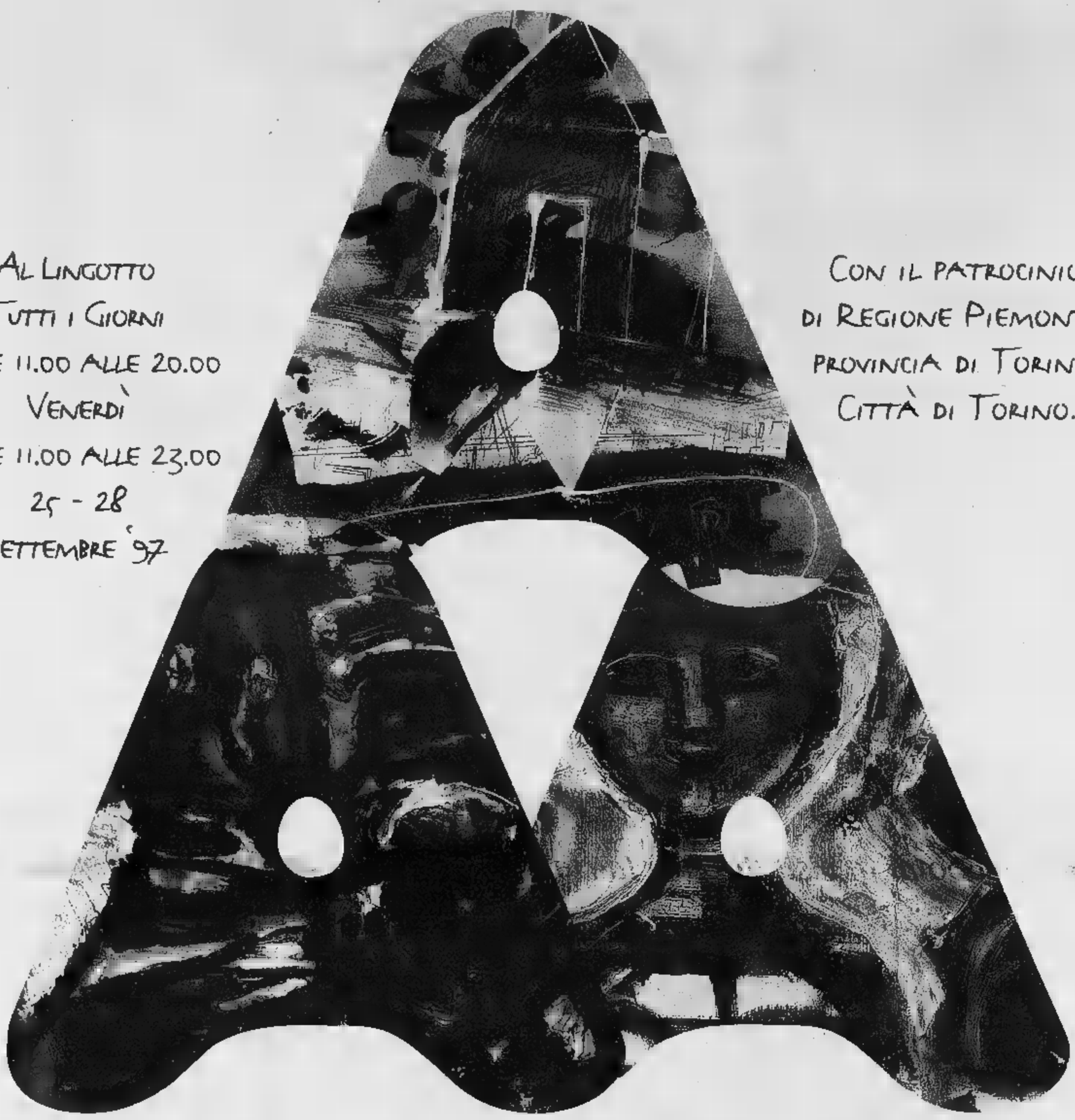

CON IL PATROCINIO
DI REGIONE PIEMONTE,
PROVINCIA DI TORINO,
CITTÀ DI TORINO.

TUTTI DOVREBBERO VEDERE ARTISSIMA.

CON LA COLLABORAZIONE
DI EXPO 2000 - LA STAMPA

ARTissima 97
FIERA D'ARTE MODERNA
E CONTEMPORANEA

Il Rosa ha promosso i vini delle Terre del Nebbiolo e l'altura ha migliorato la qualità

Alle due di «lezione» ha partecipato anche il Principe di Jugoslavia

Due immagini della degustazione dell'altro giorno: i vini Terre Nebbiolo protagonisti della giornata a l'Albergo Guglielmina al Col d'Olen che ha ospitato la manifestazione

Il brindisi a 2800 metri

La degustazione al Col d'Olen

ALAGNA. I suggestivi ambienti dell'albergo Guglielmina una giornata splendida (con cielo limpido che, da quelle parti, si vede di rado per così tante ore di fila) hanno fatto perfetta cornice alla degustazione ai 2800 del Col d'Olen. «La più alta d'Europa», l'hanno definita gli organizzatori, dei vini prodotti con le uve delle colline Valsesia, biellese e Novarese, nella zona tra Gattinara, Ghemme e Lessona.

L'appuntamento, voluto creato dall'istituto terre nebbiolo del Nord Piemonte è riuscito molbene: le due di degustazio- mattutina filate via tra «lezione» e l'altra, con i numerosi invitati attenti ad assaggiare anche perdersi una parola spiegazioni degli esperti.

Tutti gli oratori hanno dedicato qualche parola al tempo. Sì, proprio alle condizioni climatiche perchè a metri quota a settembre si può addirittura rischiare di imbattersi in una copiosa nevicata; invece per tutto il giorno il sole ha baciato i vini del Nord Piemonte creando le condizioni ideali per una giornata all'aperto a mila metri.

Un segno, forse, come stato azzardato da qualcuno. Un battesimo riuscito, hanno detto altri, o più ancora un ringraziamento della montagna ai produttori di vino, hanno voluto salire fin lassù per un'iniziativa promozionale.

E nel suo discorso il presidente dell'Istituto, Alessandro Francoli, ha proprio dedicato passaggio a questo particolare: «Il successo dell'iniziativa stato determinato anche dalla stupenda giornata di sole che ha permesso agli invitati di le bellezze del Rosa in tutto il loro splendore. E' stata un po' una rivincita della montagna che spesso noi operatori settore bistrattiamo perchè ci regala aria fredda o gelate tardive, in primavera. In qu occasione, oltre a donarci il sole per la degustazione più alta d'Europa ci ha ricordato che le condizioni del microclima che la vicinanza delle Alpi conferisce alle terre dei nebbioli del Nord Piemonte, provocano quella differenza temperature tre giorno e notte che porta al miglior equilibrio tra zuccheri e acidi. Tutto questo costituisce miglior pregio dei nostri vini».

Alla giornata dei vini delle terre del Nebbiolo partecipato anche il rappresentante in Italia della famiglia Savoia, il Principe Sergio di Jugoslavia, nipote diretto di Re Umberto II, il quale ha portato il saluto di Vittorio Emanuele.

Ma l'appuntamento all'albergo Guglielmina aveva anche scopi scientifici, mettere alla prova i vini del Nord Piemonte a quelle altitudini. Ebbene, il risultato è stato estremamente positivo. A farne una sintesi Alessandro Francoli: «Siamo stati sorpresi nel riscontrare dei profumi prima praticamente sconosciuti. Grande salto qualitativo, quindi, per la componente olfattiva, mentre al palato si sono confermate le sensazioni già riscontrate a livello del mare».

Ivan Fossati

DALLA PROVINCIA

Vercelli

Droga, quattro giovani segnalati alla prefettura

Quattro giovani sono stati segnalati alla prefettura per sostanze stupefacenti. Fermati per un controllo alle tre mattino, si scoperto che uno dei ragazzi aveva cinque grammi di marijuana. Da una successiva perquisizione fatta prima all'interno dell'auto poi in una cantina stati trovati anche dieci semi di canapa indiana. Hanno rimediato la segnalazione L. S., 18 anni, di Vercelli, A. D., 21 anni e A. B., di 18 anni, entrambi di Caresanablot, e E. N., 18 anni, di Crova. Tutti sono stati controllati dai carabinieri Nucleo operativo radiomobile di Vercelli. **[g. mo.]**

Vercelli

Porta Torino, domenica 21 il pranzo degli anziani

Da lunedì prossimo fino a venerdì 17 resteranno aperte le prenotazioni per il pranzo degli anziani, che ogni viene organizzadal rione di Porta Torino. L'appuntamento è per domenica 21 settembre al centro sportivo di via Monte Bianco. **[d. b.]**

Vercelli

Iacoi neo comandante della Stazione carabinieri

Il maresciallo carabinieri Francesco Iacoi, 41 anni, è il comandante della Stazione di Vercelli. Coniugato, due figli, Iacoi ha prestato servizio dall'81 all'89 a Valenza, responsabile della squadra di Polizia giudiziaria, poi dall'89 ad oggi è stato comandante della stazione Solero. **[d. b.]**

Rassa

Venerdì il pellegrinaggio al Santuario Oropa

Prenderà il via venerdì il tradizionale pellegrinaggio piedi che attraverso i monti che dividono la Valsesia dal Biellese, porterà i partecipanti Rassa al Santuario di Oropa. La partenza è fissata per le 23: dopo le soste all'Alpe Sorba Rosazza, l'arrivo al complesso religioso biellese previsto per le 11 di sabato. La Pro loco di Rassa ha anche organizzato un pullman (partenza alle sabato dal paese valsesiano) per quanti volessero essere vicini pellegrini senza compiere l'intero percorso a piedi. **[p. q.]**

Don Gigi Nava trasferito ai salesiani di Novara

Gigi Nava il giovane sacerdote che ha prestato il servizio pastorale all'oratorio parrocchiale per 3 anni, stato trasferito all'Istituto Salesiano di Novara. Don Gigi ha presto fatto breccia nel di molti giovani che hanno apprezzato la voglia di fare la disponibilità. Al posto, dall'Oratorio Crocetta di Torino, arDon Paolo Battistetti. Insieme a Don Gigi ne va anche Suor Gemma Bonesso, per 6 anni direttrice dell'Istituto Sacra Famiglia; l'attende un nuovo incarico a Moncalvo. **[r. co.]**

Coldiretti Vercelli

Agriturismo nuova tappa dal «tour»

VERCELLI. Si conclude questa all'Alpe Montuccia superiore, in regione Cavanello di Pollone, il secondo tour enogastronomico agrituristico organizzato, per rivitalizzare la «Memoria di sapori antichi», dalla Coldiretti da «Terranostra» di Vercelli Biella.

L'appuntamento per le 20,30 nell'azienda agrituristica di Renzo Coda Zabetta (telefono 0336-580.785) che per l'occasione ha preparato un fantastico menu con otto specialità di antipasti (particolarmente ghiotti il San Carlino e il connubio di fagioli tonno); polenta e dura coniglio al ci- e pollo alla cacciatora, formaggio torcetti di Bornasco.

Il primo appuntamento, martedì sera, da Aldo Prina Cerai all'Alpe Moncerchio, ha visto un tripudio di piatti tipici e di antichi sapori dei quali è giusto richiamare la memoria. Il direttore della Coldiretti Andrea Desana ha illustrato l'iniziativa «Agriturismo & Co», collaborazione con alberghi e operatori turistici. **[w.]**

Vercelli, la tre-giorni di Ar.Tur.O. Sabato itinerari Gattinara

In seicento alla Sinagoga

«Boom» di visitatori per la riapertura

VERCELLI. Era più forte suggestione del luogo (la Sinagoga, rimasta chiusa al pubblico per trent'anni) o quella del racconto (la storia del ghetto di via Foa)? Provate a chiederlo ai circa seicento vercellesi che hanno seguito, senza perdere una battuta, il percorso organizzato dal Comune e dalla cooperativa Ar.Tur.O.: il primo itinerario di un autunno che porterà ancora a scoprire «il respiro internazionale di una città».

E lunedì c'è stato in Sinagoga, per chi partecipava agli incontri organizzati dall'Associazione Italia-Israele, anche settimana con gli «Itinerari» si concede un raddoppio. A Vercelli, Ar.Tur.O. e Comune danno l'appuntamento (sabato domenica, alle 15) in Santa Maria di Billiemme per scoprire le sculture di Gartmann e Villa. A Gattinara, invece, soltanto sabato (alle 17), i percorsi vanno in tandem con la Festa dell'uva e la Pro loco. Visita al chiostro, alla canonica San Pietro, all'interno di palazzo Marchionale e alla chiesa di Santa Marta. **[r. m.]**

Nella foto di Renato Grappi un momento della suggestiva visita alla Sinagoga

Ieri l'ultimo saluto al giovane morto in un incidente stradale

Luca, «il canto del silenzio» per l'addio di Crescentino

CRESCENTINO. Con un mazzo fiori in silenzio, un lungo corteo di giovani ha accompagnato Luca per l'ultimo saluto. Ieri pomeriggio, nella chiesa parrocchiale dell'Assun-, sono stati celebrati i funerali Luca De Martino, scomparso tragicamente in un incidente stradale alle porte di Brusasco, soli 22 anni.

Sabato scorso, intorno alle 22, il giovane, ad altri quatici era diretto nel Torinese, per una gita fuori porta: l'inizio di un sabato sera. Poi, il violento urto contro un grosso pilastro di cemento, forse a dell'alta velocità: nulla valso a salvargli la vita. L'amico, Jean Monteleone, 15 anni, di Lamporo, le cui condizioni sono apparse subito molto gravi, è anricoverato in prognosi riservata all'ospedale di Chivasso. Gli altri amici, Loretta Agosti, Simone Mattu e Marino Bolzoni, la caveranno in circa un mese.

Una celebrazione particolare per Luca, Messa cantata ed, infine, un applauso di saluto. I giovani di Crescentino, gli amici del bar, della sala giochi, la leva del 1975: c'erano tutti. Luca De Martino abitava da qualche a Crescentino, al Villaggio Fiori, in via Faldella. Da qualche tempo lavorava come decoratore. Luca era molto conosciuto in paese, nell'ambiente giovanile. Seguiva con passione gli eventi musicali: ogni tanto si esibiva al karaoke della le canzoni dei «Litfiba», il suo gruppo preferito. Due grandi emozioni: la musica ed il canto, ed ora, come ha ricordato il parroco, don Luigi Degrandi, durante l'omelia, per Luca canto che nasce dal silenzio, un canto di solidarietà e preghiera». **[l. d. c.]**

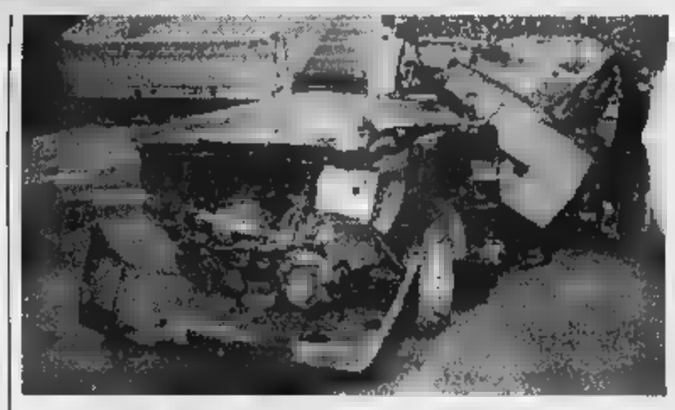

L'auto distrutta nell'incidente, trasportata all'officina Cappone

Oggi prende il via la quattro giorni di Gattinara: subito tanti appuntamenti storici e culinari

Gli «elefanti» inaugurano la Festa dell'uva '97

In cartellone anche il convegno sul rapporto tra vino e turismo

GATTINARA. Ancora una vol la «Festa dell'uva» è simboleggiata da nobile fauna. Virtualmente rappresentati da messaggi onirici, gli eventi iniziano oggi «Il sogno degli elefanti» concludersi domenica con il sogno «Castello dell'aquila...»

La quindicesima edizione della festa, illustrata ieri nella sala giunta dell'Amministrazione provinciale dall'assessore Giorgio Orsolano, ha come organizzatori i componenti dell'associazione Pro loco, con il patrocinio del Comune di Gattinara, della stessa Provincia Regione. aver realizzato la regia è ancora una volta, dopo successo degli scorsi anni, la «Fucina» Ferrara.

Il titolo generale è «La vite e i suoi frutti» sottotitolo «Viaggio nel Cinquecento mostre, convegni, giochi, feste e spettacoli...».

Alla Festa dell'uva di Gattinara prenderanno parte i Tromboneri di Cava del Terrani

Iniziamo a illustrare le dinate valide per oggi, con qualche riferimento domani. Solo i primi due giorni, per ragioni di spazio, proseguendo prossimamente alla descrizione delle animazioni durante il fine settimana.

Sotto il segno degli elefanti (il riferimento è ai possenti animali da guerra di Pirro), oggi, 19 s'apriranno esposizioni mostre. Dalle 20, in villa Paolotti ci sarà la cena della «bagna cauda» alle 21, nel chiostro della chiesa della parrocchiale si esibiranno la corale di San Pietro, la «Cantate domino» e Serena Piana, soprano.

La giornata di domani si svilupperà invece sul tema «Dal castello alla pieve».

Dalle 9 alle 12 dalle 14,30 alle 19, ci sarà la timbratura tele per concorso di pittura estemporanea. Alle 15,30, sempre nel chiostro della parrocchiale di San Pietro si terrà invece convegno nomico con la Bottega del vino e dell'Istituto della terra del nebbiolo Nord Pie. Il titolo «Vino turismo: un rapporto di gola, d'amore d'affari». Alle 19 si snoderanno per le vie del centro storico i cortei in costumi d'epoca; alle 20 apriranno i battenti delle tabine e delle rischiarate dalle fiaccole, mentre alle 21 si disputerà il «Torneo di Bacco». **[g.bar.]**

CHIUDE LA MARGHERITA

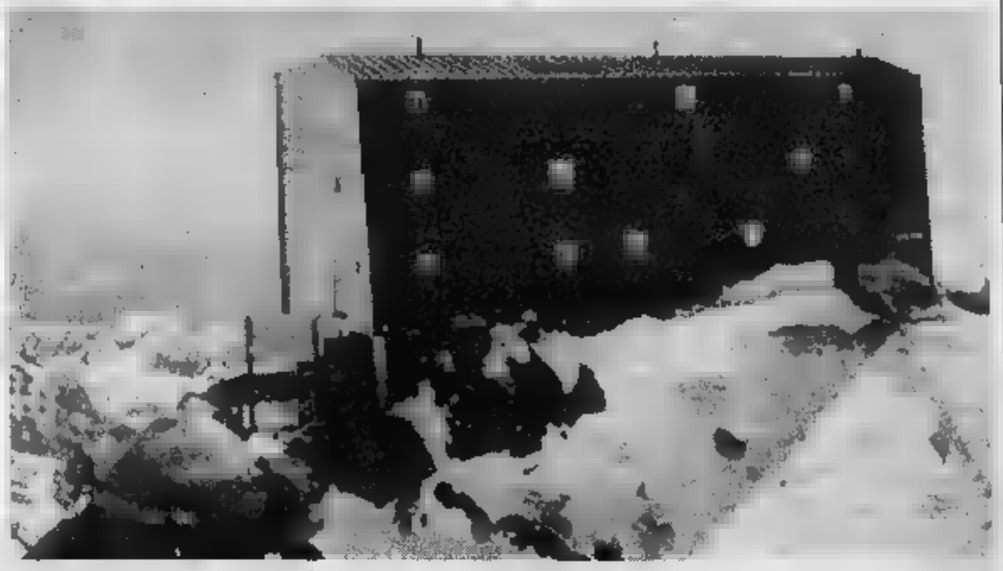

Resterà aperta sul Rosa solo la parte invernale

ALAGNA. Ultimi giorni di apertura per la capanna Regina Margherita. Il rifugio più alto d'Europa, si 4.556 metri della punta Gnifetti sul Monte Rosa, concluderà infatti domenica una stagione estiva che, per gran numero di persone che hanno raggiunto la vetta alpina, può ritenersi soddisfacente. Dalla prossima settimana resterà aperta la sola parte invernale, capace comunque di dare ospitalità a una ventina di alpinisti. Ultimi scampoli di stagione anche per la capanna Gnifetti che resterà comunque aperta sino a domenica 21 con possibilità di ristoro e pernottamento per circa trecento escursionisti; poi anche qui sarà disponibile la zona invernale. I due rifugi sono gestiti dalle sezione di Varallo Club alpino. **[p. q.]**

Nel weekend una quarantina di Pro loco proporranno i piatti tipici dei loro paesi

La buona cucina in piazza ad Asti

Da degustare soma d'aglio, agnolotti d'asino e ancora tagliatelle con tartufi, frittelle di Cessole, Batsoà di Isola

ASTI. Esiste il villaggio del Bengodi? . Quello con le casette di marzapane, i tetti di cioccolata i giardini dove crescono salami e prosciutti? Beh, esageriamo, però quello che nascerà per due giorni, sabato domenica, sulla grande piazza del Palio di Asti, non scherza in fatto di acquolina bocca garantita.

Quaranta Pro loco sistemate altrettante casette-cucina proporranno i loro piatti più tipici. Girando per il «paese» del Festival delle Sagre i visitatori potranno scegliere menù incrociando le proposte. Eccone un esempio tra i tanti possibili: bella soma d'aglio partenza per farsi venire l'appetito (la propone Grazzano), frittelli alla campagnola di Cessole, un assaggio di agnolotti d'asino tipici di Calliano, oppure il risotto ai funghi di Azzano o le tagliatelle ai tartufi Cortazzone. Pausa e poi, avanti i secondi: i Batsoà Isola (piedini di maiale in agrodolce) oppure coniglio del vignaiolo di Montiglio, la Finanziera dei giorni di festa preparata da quelli di Mongardino, o il sontuoso bollito dei moncalvesi, alla faccia della mucca pazza dei minacciati divieti dell'Unione europea. Per il formaggio nessun dubbio sulla Robiola di Roccaverano. E i dolci? Il giro continua tra torte di pere (Chiusano) mele (Corsione) e castagne (Calosso). Se sul finale vi sentite un po' sbattutelli tiratevi su con zabaione al moscato servito da Revignano. Spesa media per tutto questo bendidio trentamila o poco più.

Molti i piatti tipici che si potranno assaggiare in piazza Palio

Sarà per questo che al Festival delle Sagre passano ogni anno nei due giorni, tra sabato sera e domenica almeno centomila persone e vengono servite più o meno mezzo milione di porzioni. Ad Asti dicono che il più grande ristorante all'aperto del mondo. Sicuramente il clima è festa autentica e esplorazione ghiotta nei gusti e sapori di una volta. Le Pro loco negli anni hanno saputo affinarsi e proporre piatti sempre più curati pur nella loro rusticità. C'è gente che si è fatta mezz'ora di coda per una porzione «puccia» proposta da Monastero. Che cos'è: polenta morbida scolta nel minestrone fagioli e condita formaggio. E la belacaoda? Una farinata ceci messa in forno da Nizza.

Ma il Festival delle Sagre non solo buona cucina volta. I «paisana domenica mattina a migliaia città per la sfilata stagioni e degli antichi mestieri.

Domenica prossima, il 21, Asti vivrà il Palio e il corteo storico medioevale. Sette giorni prima lungo le del centro città mondo contadinopropone i volti e i suoi attrezzi. E' una sfilata viva, emozionante per chi riconosce ambientazioni della sua giovinezza e per i giovani che si sorprendono nel sentire l'ansito dei grandi trattori a testa calda. Il tutto con una di sana ironia. Sapendo già che, alla fine si andrà tutti a tavola nel paese del Bengodi. **[s. mir.]**

Tra cose antiche e lumache

Due appuntamenti domenica a Cherasco

CHERASCO. Tra cose antiche e lumache. La «Città delle paci» invita, domenica, a due importanti appuntamenti: il 39° Mercato dell'antiquariato e del collezionismo e il raduno nazionale degli elicicoltori, alla sua ventiseiesima edizione. La rassegna antiquariato si snoda attraverso le vie i portici del centro storico, che dalle alle 19 verrà trasformato in isola pedonale, in un'area espositiva sei chilometri e oltre bancarelle. Dei tre «mercati» annuali quello di fine estate è l'appuntamento di maggior successo, anche per contemporaneo raduno degli allevatori di lumache, Cherasco è la capitale. Gli organizzatori invitano gli automobilisti a raggiungere il centro storico della «Città delle paci», attorno al quale migliaia di posti-auto gratuiti. Domenica pomeriggio ci sarà che un intermezzo enogastronomico, con la distribuzione gratuita di frittata di lumache e vini Langa. Alla chiocciola è pure dedicata collezione 350 cartoline artistiche di tutto il mondo curata da Costantino Repaci di Castagnole Piemonte. Nella chiesa San Gregorio prosegue la mostra di pittura e scultura «Il chiocciolaio magico». **[r. ard.]**

Giornata della lumaca a Cherasco

Anche 4 piemontesi nella spedizione

Un'immagine del Cho-Oyu la montagna himalayana di 8202 metri della spedizione che comprende valsesiani e un ossolano

Alla conquista dell'Himalaya

ALAGNA. Tre valsesiani, Silvio Mondinelli, componente del distaccamento della Guardia di Finanza di Alagna, Paolo Paglino di Borgosesia e Renato Andorno nelle vesti di fotocinereporter, un ossolano, Fabio Iacchini, un americano Gram Austick, due donne, la skyrunner Francese Alexia Zuberer e la brasiliana Helena Artmann, giornalista brasiliana di Tv Globo, e cinque altri italiani, il valtellinese Domenico Berlingheri, i bellunesi Stefano Fanchin e Sebastiano Figliolini, i milanesi Enrico Lodi e Alberto Magliano: eccolo «team» che mercoledì parte alla volta del Nepal per dare l'assalto al Cho-Oyu, uno dei mitici Ottomila.

Ma questa spedizione che ha come capo guida Silvio Mondinelli, sempre più alpinista a livello mondiale (ha già vinto quattro dei quattordici giganti della terra, Manaslu, Lozze, Nutze, Signaparua, tutti al di sopra della fatidica quota Ottomila) nei suoi cromosomi porta qualcosa di nuovo.

Sotto sotto, anche nessuno per scaramanzia lo dice, tempo forze, permettendo sarà una sfida che anticipa l'alpinismo «Anni Duemila» quello che il team porterà al magico Cho-Oyu. Negli intendimenti c'è un'ascesa sprint, fatta una salita velocissima e discesa altrettanto rapida.

Tutto questo, naturalmente, il Cho-Oyu si mostrerà benevolo. Perché il gigante himalayano è solito brontolare un pentolone di fagioli Carnevale tanto che, talvolta, le scariche si susseguono per giorni. Poi c'è da superare pendio con i crepacci disegnati a ragnatela e infine un'ultima parete di ghiaccio estremo. Tutte difficoltà che lo hanno fatto entrare nell'élite delle montagne più ardue da conquistare.

Tanto che Silvio Mondinelli e Fabio Iacchini, i due candidati all'assalto finale, hanno ancora deciso la via da seguire. «La sceglieremo laggiù, ai piedi del Cho-Oyu tenendo conto dei fattori ambientali». E sotto lo sguardo del gigante. **[r. eyn.]**

LIDL ... dall'11 Settembre

Mixer *
testato da TÜV - GS - CE, 1 anno di garanzia, per frullare sminuzzare, potenza 120 watt, 2 livelli di velocità, contenitore da 0,5 litri, gancio da appendere al muro spazio per riavvolgere il cavo, colore bianco, istruzioni allegate
23.900

esterno in Nylon Oxford, imbottitura maniche 100% poliammide, cerniera, cordoncino in vita, con 2 tasche laterali - taglie: M, L, XL, XXL - colori: bianco/giallo bianco/rosso
39.900

bambino *
girocollo, 100% cotone, nelle taglie: 104, 116, 128, 140, 152, con motivi stampati
14.900

in similpelle e Nylon, con lacci, nei numeri dal 24 al 35
12.900

in pelle scamosciata nei colori beige e azzurro, numeri dal 28 al 35

PIU' CONVENIENTE
~~24.900~~
22.900

Set da cucito * con 10 fili da 20 mt., in cotone resistente, 10 gomitoli da 20 mt., con 8 rotoli da 100 mt., 100% cotone mercerizzato, 10 stelle da 20 mt., colori assortiti
2.490

Teglie in materiale antiaderente, 1 tortiera apribile, 1 tortiera per crostate, 1 tortiera per plum cake, 4 stampini ø 10 cm., colore esterno rosso ed interno marrone
11.900

Pianta * altezza 90 cm. circa diversi tipi
6.990

NUOVO IN ASSORTIMENTO

BASF da 240 min., al cromo, 100% riciclabile
5.600

Formaggio fuso 24 porzioni 400 gr. L. 7.475 / Kg.
2.990

Courier Brandy 12 anni di invecchiamento 40% Vol. - gusto morbido vellutato 0,70 l. L.13.414/ l.
9.390

LIDL

SIAMO A: SETTIMO TO VIA MONVISO, 17 - **SUSA** C.SO STATI UNITI, 41 - **ALESSANDRIA** VIA P. NENNI - **LIGURE** S.S. 35 BIS DEI GIOVI, - **VERBANIA** VIA ALLE FABBRICHE, 21 - CORSO EUROPA, 11/E - **SAINT CHRISTOPHE** VIA CROIX NOIRE, 26 LOC. GRAND CHEMIN - **BRA** C.SO IV NOVEMBRE, - **CARIGNANO** VIA C. BATTISTI, 24 - S.S. 30 LOC. CASSAROGNA - **LEINI'** VIA TORINO, 71/73 - VIA PININFARINA - **CARMAGNOLA** VIA PAPA GIOVANNI XXIII, 2 - VIA GIBELLINI, - **OLEGGIO** VIA NOVARA, 114 - **TORTONA** VIA ARZANI, 10/B - **DOMODOSSOLA** VIA GENTINETTA ANG. VIA - **CANELLI** V.LE ITALIA, 107 - VIA NOVI, 21/A - VIA D'OREGLIA - **ARQUATA SCRIVIA** VIA SERRAVALLE LOC. VAIE - **RIVAROLO** VIA BICOCCA - VIA PIANCERI, 10 / VIA GOTTARDO - CORSO AVOGADRO DI QUAREGNA, ANG. VIA ZAMBECCARI / VIA TORRICELLI, 5

ERRORI ED OMISSIONI SALVO ESAURIMENTO SCORTE
* PRODOTTO DISPONIBILE NEI VENDITA CON RELATIVA AUTORIZZAZIONE

ESSELUNGA®

FESTA DELL'UVA

dall'11 al 20 settembre

UVA ITALIA
CASSETTA 5 kg
provenienza Puglia
Lire **950** al kg

UVA ITALIA
provenienza Puglia
Lire **1150** al kg

UVA NERA
provenienza Puglia
Lire **1150** al kg

UVA REGINA
provenienza Puglia
Lire **1250** al kg

NUOVA
FIDATY Oro

ESSELUNGA" DIVENTA
"FÌDATY ORO": LA
CON TUTTI I VANTAGGI DI
FÌDATY CARD, DA OGGI, CON UN
UNICO ADDEBITO
A FINE MESE.
RIVOLGETEVI AL BANCO FÌDATY
PER OGNI

I protagonisti della terza tappa del concorso. Stasera cabaret da «Cecco»

[redacted] Ri(e)dicola [redacted] Salasco

«Città del riso», si qualifica Gallarini

SALASCO. Il concorso dei cabarettisti reclutati dalla «Città del riso» [redacted] andato in tournée.

Unica trasferta, quella di martedì scorso, allo «Chalet del lago», tutti immersi in un'atmosfera di riso maturo e suggestioni buone per perdersi tra le coltivazioni, nella notte, [redacted] intenzioni [redacted] camporella. Non [redacted] successo a pochi: hanno vagato per le stradine di campagna, incappando solo nel fantasma di Giuseppe De Santis che reclutava comparse per «Riso amaro».

Ma veniamo al dunque. Dopo la notte dell'Oscar Wilde in cui sono passati alle semifinali Fabrizio Fontana, Lisa Zuccoli [redacted] Gegio & Gianfri, in qu[redacted] terza puntata il pubblico h[redacted] decretato la vittoria di Cesare Gallarini da Buccinasco, che è riuscito a comprimere la sua «Riedicola Ridicola» in [redacted] minuti. [redacted] convinto tutti che c'è un giornale per ognuno: «Le ore» per i collezionisti di orologi e «Coltelli che passione», un magazine a cui si [redacted] abbonato Pacciani... Al grido di «Ce l'ho!» ha aperto una gigantesca valigia, ha sfogliato il «Postalmarket» ed ha scelto una serie di oggetti incredibili: dal portarotolo [redacted] radio incorporata e sirena che scatta quando finisce la carta, ad un superaccessoriato vibratore che... (ma lasciamo perdere).

Passano il turno anche i Ma.De.La'S, trio capitanato dal bolognese Franco Boni, che ha [redacted] datto un «Telegiornale per non udenti» in cui non è stato difficile spiegare [redacted] gesti le gesta dei protagonisti della cronaca politica (Rognoni e Trombadori), di quella sportiva (Pantani ed Indurain) [redacted] dello spettacolo (Du[redacted] Duran e Veronica Castro): con amico che esagera!

Bravo, [redacted] sfortunato: non classificato per il pelo [redacted] due voti Franco Neri, «calabrese d'adozione» che odia la cognata che sembra il mostro [redacted] «Blob» con tutte le conseguenze. Altri falcidiati: Giorgio «uomo invisibile» Centamore [redacted] simpatica «partenopea» torinese Vivia[redacted] Porro in perenne attesa di una chiamata [redacted] Tinto [redacted].

Stasera [redacted] prosegue a Vercelli [redacted] Cecco». Nel locale del barbuto Ghisio di corso Rigola, dalle 22, sono in pedana: Nicola Lo Nigro, Alessandro D'Alessandro, Trio Otto Mani, Duo [redacted] Picche e Primo & Bacchetta. Finale con epica panissa dell'Anga.

Giovanni Barberis

[redacted]

In alto da sinistra **Cesare Gallarini** e **Lisa Zuccoli** Qui accanto il duo **Gegio e Gianfri** tutti qualificati alle semifinali

[redacted]

Vercelli, sabato

[redacted] Ripartono le [redacted]

VERCELLI. Si apre sabato, alle 18, la nuova stagione espositiva di Studio Dieci, l'importante galleria di via Galileo Ferraris che propone artisti d'avanguardia [redacted] valore e giovani in [redacted]iena ascesa (questa volta anche parecchi vercellesi).

Apre la rassegna Roberto Ricca. Seguirà, nel mese di ottobre, Roberto Cerati, cui farà seguito la personale [redacted] Guido Tassini, che [redacted] un pittore [redacted] designer vercellese di forte caratura. Tassini si presenta per la prima volta in una [redacted]stra molto impegnata, [redacted] probabilmente gli permetterà di ritagliarsi [redacted] ruolo ben determinato nel panorama artistico locale.

A novembre Studio Dieci ospi[redacted] Luca Barbieri, a dicembre Carlo [redacted]. [redacted] gennaio-febbraio sarà la volta di Massimo Delleani, a febbraio-marzo Gino Baratta. A marzo, ancora, il trio Serena Leale, Carla Crosio e Fiorenzo Rosso.

Ad aprile un altro artista locale [redacted] presenta al pubblico: [redacted] Gian Piero Prassi, tra l'altro noto critico d'arte. Ad aprile-maggio sarà la volta [redacted] Pizzolante, Presta, Sergi e Sesia. A maggio Marcella Ronco e a seguire [redacted] altro trio: Chiabrando-Zanello [redacted] Tortolone. [f. l.]

[redacted]

Arriva «Scream» tra horror e humor

IL merito di «Scream», ultima fatica dell'abile regista [redacted] Craven, è quella di mantenere il pubblico in uno [redacted] euforico, [redacted] si conviene ad [redacted] perfetta commedia dell'orrore. Il pubblico si scatena in grandi risate per poi sprofondare nella poltrona travolto [redacted] mozzafiato. Insomma, il papà di Freddy Krueger ha deciso [redacted] prendersi un po' di riposo con l'intento di farci divertire. A modo suo, s'intende. Così, [redacted] l'anno [redacted] tornato in maniera personalissima [redacted] «Nightmare», regalandoci un film pieno di battute e autocitazioni, [redacted] successivamente si è esibito con il poco entusiasmante «Vampiro a Brooklyn», con «Scream» Craven ha preso [redacted] petto l'intero genere horror, tanto per dimostrare di essere un maestro e poter mescolare tutto rifacendolo meglio.

Il regista sviluppa [redacted] doppio binario di lettura: quello epidermico ed emotivo, cioè l'or[redacted] allo stato puro; e quello ammiccante che ha nel cinema il suo unico punto di riferimento. Tutto in «Scream» ruota attorno al mondo della celluloide, a partire [redacted] quiz crudele che l'assassino impone al telefono alla sua prima vittima. Craven non si abbandona però ai soliti effetti, scontati [redacted] ripetitivi, come in molti horror di routine, ma crea eccellenti [redacted] di suspense. Dietro [redacted] sangue, l'accanimento, l'incubo c'è sempre un sorriso ironico [redacted] beffardo. Ma il film è anche un'amara riflessione sul mondo giovanile: imbecille e violento.

Girato in una tipica cittadina californiana con una [redacted] popolazione [redacted] teenagers divoratori di video e film dell'orrore «Scream» ha per protagonista [redacted] serial killer ossessionato proprio [redacted] questo genere di pellicole. Dopo una serie di omicidi di «attori impreparati» nel loro ruolo [redacted] protagonisti si consuma il gran finale in una [redacted] infestata [redacted] spettri. Un epilogo sempre più sanguinolento e bizzarro.

Negli States la pellicola ha ottenuto i risultati sperati del produttore: ha incassato oltre 150 milioni di dollari nelle prime [redacted] settimane di programmazione.

Piero Abrate

SCREAM
regia di Wes Craven
con David Arquette, Drew Barrymore, Neve Campbell
Usa, 1996 - Durata 110'

[redacted] E NOTTE

Vercelli
Rock all'Oscar Wilde
Domani sera, all'Oscar Wilde, saranno in concerto i Contrasto. Rock italiano. Dopo le 22.

Borgovercelli
Suona Bergamini
Domani [redacted] Globo [redacted] l'orchestra [redacted] Luca Bergamini. Si balla dopo le 22.

Stroppiana
Le band in concerto
Per la «Festa della musica» [redacted] Rifondazione, in piazza Libertà, dalle 19,30 di domani suoneranno Treno Locale, Fanale, Fioeuj 'd Nuè [redacted] Marco Berruti.

Santhià
«Musica arte pittura»
Per la rassegna comunale, in piazza degli Affreschi, sabato alle 21 terrà concerto il coro Airone di San Germano.

Biella
Fra musica [redacted] parchi
Lunedì 29, al teatro Sociale Villani, è in programma un concerto dedicato al parco della Burcina di Pollone. La serata fa parte del progetto «Il [redacted] dei parchi», coordinato da Armando Caruso [redacted] patrocinato da Re[redacted] Provincia. Si esibiranno dieci musicisti, che eseguiranno una composizione ispirata allo splendido parco: i «Tre pezzi biellesi» di Richard Causton.

Valduggia
Espone Marisa Caretta
Prosegue la personale di Marisa Caretta nel palazzo del Municipio. Orari di oggi: dalle 20,30 alle [redacted].

[redacted] Cervo
La [redacted] sulla galleria
Al santuario [redacted] San Giovanni Battista continua la mostra «Una luce attraverso la montagna», dedicata ai cent'anni della galleria Rosazza: si può visitare il sabato e la domenica, dalle 15 alle 19.

San Paolo Cervo
Arriva il teatro
S'inaugura il 20, al circolo Valet, la rassegna teatrale «Commediar in Valle Cervo», organizzata dalla compagnia «I barbagianni». Il primo spettacolo è «Drammi [redacted] farse della miseria».

Via alle prevendite

[redacted] per i «Gwar» [redacted] Ponderano

PONDERANO. Gli amanti del punk [redacted] aspettano al varco: quella di domenica, [redacted] Babylonia, [redacted] l'unica data italiana della loro tournée, e i «Gwar», mitica band americana, [redacted] deluderanno il pubblico. Lo show è alle 22, e il biglietto [redacted] 25 mila lire. Per le prevendita, si può telefonare allo 015-541.225.

A metà fra il punk e il metal, i «Gwar» hanno inventato un'eccentrica miscela sonora, che sa anche un po' di Frank Zappa. Il loro ultimo album è «Carnival of Chaos», che dietro un'anima «heavy» nasconde molta ironia. [redacted] Ponderano, saranno affiancati dagli italiani «Raw Power», gruppo di spalla che, in passato, h[redacted] suonato pure coi Dead Kennedys [redacted] Bad Brains. Molto atteso anche il concerto di sabato: al Babylonia tornano i Fratelli di Soledad, che nel locale «live» s'erano g[redacted] esibiti un anno e mezzo fa. Il leader e can[redacted] della band è di casa nel Biellese, perché è nato in zona: [redacted] Bobo Boggio. I suoi «Fratelli», combattivi rocker di periferia, [redacted] invece [redacted] Torino. [g. bu.]

In pista e nel giardino sbarca il bellone Usa dello spot, per una serata tutta dedicata alle donne

Lars, [redacted] il super-macho

Domani all'Oasi di Viverone il testimonial della «Coca Light»

L'americano **Lars Patrick Monroe**, atteso domani all'«Oasi» di Viverone

VIVERONE. [redacted] chiama Lars Patrick Monroe, non è parente di Marylin ma se [redacted] non male: le donne svengono a vederlo, di persona come in tv. Per chi non lo sapesse, difatti, è lui il «testimonial» della Coca Cola Light, quello vestito [redacted] manovale che, negli spot, tracanna lattine davanti [redacted] un harem di impiegate vogliose, che [redacted] squadrano ispirate. Chi vuole goderselo dal vivo, può andare domani notte all'Oasi, la discoteca in riva al lago di Viverone.

Il [redacted] americano sarà là, in pista e nel giardino, per farsi radiografare dalle fans italiane. Gli organizzatori precisano che la serata è «dedicata alle donne», ma forse non ce n'era bisogno. Ai maschietti (pure [redacted] meno attrezzati del Marilino Monroe), rimane una consolazione: con un ospite così, l'Oasi sarà piena di ragazze. Lars Patrick, insieme a Raoul Bova, Ricky Martin e [redacted] altri belloni [redacted] turno, è ormai una figura mitica per le teen-ager. Ma non solo: stando alla pubblicità, pare che piaccia pure alle trentenni, alle quarantenni e oltre. L'ufficio dove irrompe in jeans e maglietta, per scaricare pacchi, [redacted] colmo [redacted] donne di ogni età, che giocherellano con le matite [redacted] fanno gli occhi dolci, languidi [redacted] financo bramosi. Lars Patrick, che [redacted] un uomo-oggetto ribelle, non le guarda nemmeno, e si scola il beverone che è tanto buono, e non [redacted] ingrassare.

Così nello spot: magari domani, all'Oasi, sarà meno indifferente. La versione maschile di Marylin, qualche tempo fa, era già stata in Valsesia, [redacted] sempre in una discoteca (l'Igloo). Lars [redacted] fatto colpo, [redacted] proprio questo ha convinto i gestori dell'Oasi a fare [redacted] «bis», questa volta nel Biellese: «E' un'attrazione in più che offriamo al pubblico - dicono [redacted] Viverone -. Monroe non farà nulla di particolare: starà al bar, mangerà qualcosa, si lascerà fotografare. [redacted] soprattutto ammirare». I prezzi dei biglietti [redacted] quelli di sempre: 15 mila le «dame» e 20 i «cavalieri». Lars Patrick è atteso per mezzanotte, [redacted] resterà all'Oasi fino [redacted] tre. [g. bu.]

[redacted] AL CINEMA

[redacted]

[redacted]MPERO. Inf. (015) 22.736 - 31.312. OGGI RIPOSO.

MAZZINI. Tel. (015) 22.736 - 31.312. **Scream** di W. Carven con D. Arquette, D. Carrymore, N. Campbell, C. Cox. Lire 12.000; 10.000.

[redacted]. Inf. (015) 22.736 - 31.312. **Il mondo perduto - Jurassic Park** di S. Spielberg con J. Goldblum, J. [redacted]. Lire 12.000; 10.000.

[redacted]. Inf. (015) 22.736 - 31.312. [redacted] **Robin** di J. Schumacher con A. Schwarzenegger, G. Clooney, C. O'Donnel, U. Thurman. Lire 12.000.

[redacted]

LUX. Inf. tel. (0163) 22.698. CHIUSURA ESTIVA.

[redacted]

VERDI. Inf. tel. (015) 253.69.27. **Il pianeta verde** di e con C. Serrau, V. Lindon (Francia 1996). Or.: 22,15 (spettacolo unico). Lire 11.000; 8000.

[redacted]

SPLENDOR. CHIUSURA ESTIVA.

[redacted]

[redacted] Inf. tel. (015) 925.620. OGGI RIPOSO.

[redacted]

PARROCCHIALE. [redacted]USO.

[redacted]

ITALIA. Inf. tel. (0163) 833.106. **Film vietati al [redacted] 18 anni.** Or.: 20,30; 22. Lire 10.000.

[redacted]

EXCELSIOR. Inf. tel. (015) 757.323. OGGI RI[redacted].

[redacted]

SALA COMUNALE. CHIUSO.

[redacted]

FELIX. [redacted] tel. (015) 242.31.18. CHIUSO.

[redacted]

[redacted] tel. (0161) 828.600. CHIUSURA ESTIVA.

[redacted]

SOTTORIVA. Inf. tel. (0163) 54.265. [redacted]POSO.

[redacted]

ASTRA. Inf. orari tel. 255.045. Informaspettacolo tel. 69.633. **Scream** di W. Craven con D. Arquette, B. Carrymore, N. Campbell, C. Cox. Or.: ap. 21,30. Lire 10.000.

[redacted] ITALIA. Inf. orari tel. 257.744. Informaspettacolo tel. [redacted]. **Innamorati cronici** di G. Dunne con M. Ryan, M. Broderick. Or.: ap. 21,30. Lire 10.000.

PRINCIPE. Inf. orari tel. 259.047. Informaspettacolo tel. 69.633. **Batman & Robin** di J. Schumacher con A. Schwarzenegger, G. Clooney, C. O'Donnel, U. Thurman. Or.: ap. 21,30. Lire 10.000.

[redacted] orari [redacted]. 250.845. Informaspettacolo tel. [redacted]. **Il mondo perduto - [redacted] Park** di S. Spielberg con J. Goldblum, J. Moore. Or.: ap. 21,30. Lire 10.000; 8000.

[redacted]. Inf. tel. 215.016. CHIUSO.

LUX. Inf. or. [redacted]. 213.375. CHIUSO.

TEATRO [redacted] via Parini 1. CHIUSO.

TEATRO CIVICO. Inf. or. [redacted]. 255.544. CHIUSO.

[redacted]. Via G. [redacted] 103. CHIUSO.

SCEGLI IL CINEMA
[redacted]

NELLE [redacted] DI TORINO

ADUA 200 corso Giulio Cesare 67, tel. [redacted]. [redacted] di M. Jay Roach [redacted] Elisabeth Hurley.
ADUA 400 corso Giulio Cesare 67, tel. 856.521. **Tano da morire** di R. Torre con C. Guarino, E. [redacted]. Or.: 16; 17,40; 19,10; 20,50; 22,30.
[redacted]BROSIO MULTISALA c. Vittorio Emanuele [redacted] 52, t. 547.007. Sala 1: **Il mondo perduto - Jurassic Park.** Or.: 15; 17,25; 19,50; 22,30. Sala 2: **Batman & Robin** Or.: 15; 17,30; 20; 22,30. Sala 3: **In cerca di Amy.** Or.: 15; 17,30; 20; [redacted].
[redacted] c. Sommeiller 22, tel. 581.71.90. **Il mondo perduto - Jurassic Park** di S. Spielberg. Or.: 15; 17,30; 20; 22,30.
CAPITOL via San Dalmazzo 24, tel. 540.605. [redacted] **Peacekeeper - Il pacificatore,** di F. Forstier. Or.: [redacted] 19,10; 20,20; 22,30.
[redacted] Carlo Alberto 27, t. 540.110. **I vesuviani.** Or.: 15,45; 18; 20,15; 22,30.
C. CHAPLIN 1 via Garibaldi 32/e, tel. 436.07.23. **Il giorni [redacted] tempesta,** di F. Calogero, con C. Caselli, R. Papaleo. Or.: 16; 18,10; 20,20; 22,30.
C. CHAPLIN 2 via Garibaldi 32/e, t. [redacted]. [redacted] Vidler. [redacted]: 15,40; 17,25; 19,10; 20,55; 22,40.
[redacted] c. G. Cesare 105, tel. 232.029. **Il mondo perduto,** di S. Spielberg. [redacted]: 15; 17,30; 20; 22,30.
CRISTALLO via Goito 5, t. 650.71.00. **Il senso di [redacted] per la neve.** Or.: 15,45; 18; 20,15; 22,30.
DORIA v. Gramsci 9, t. 542.422. **Innamorati cronici,** di G. Dunne. Or.: 16; 18,10; 20,20; 22,30.
ELISEO GRANDE p. Sabotino, tel. 447.52.41. **Austin Powers,** di M. Jay Roach. Or.: 16; 18,10; 20,20; 22,30.
ELISEO BLU p. Sabotino, t. 447.52.41. **Tano da [redacted],** di R. Torre con C. Guarino, E. Pagano. Or.: 16; 17,40; 19,20; 21; 22,40.
ELISEO ROSSO piazza Sabotino, [redacted]. 447.52.41. **Altri uomini,** Or.: 16; 18,10; 20,20; 22,30.
[redacted] p. Vittorio Veneto 5, tel. 817.18.42. **Con Air.** Or.: 16; 18,10; 20,20; 22,30.
ERBA 1 c. Moncalieri 241, t. 661.54.47. **Il ciclone,** di e con L. Pieraccioni. Or.: 20,30; 22,30.
ERBA 2 c. Moncalieri 24, tel. 661.54.47. **Il paziente inglese.** Or.: 18,30; 21,30.
ETOILE v. Buozzi ang. v. Roma, t. 530.353. **Twin Town,** regia Kevin [redacted]n. Or.: 16; 18,10; 20,20; [redacted].
FARO v. Po 30, [redacted]. **Tutti giù per terra,** di D. Ferrario. Or. 20,30; 22,30.
FIAMMA c. Trapani 57, tel 385.20.57. **Il [redacted] perduto - Jurassic Park,** di S. Spielberg. Or.: 15; 17,30; 20; 22,30.
IDEAL corso Beccaria 4, tel. 521.4316. **Batman & Robin.** Or.: 15; 17,30; 20; [redacted],30.
KING via Po 21, tel. 812.59.96. **Transfert pericoloso.** Or.: 16,30; 18,30; 20,30; 22,30.
[redacted] v. S. [redacted] 5, t. [redacted]. **Potere assoluto.** Or.: 15,30; 17,50; 20,20; 22,40.
LILLIPUT via XX Settembre 15 bis, tel. 537.100. **Anna Karenina.** Or.: 14,50; 16,45; 18,40; 20,35; 22,30.
LUX Gall. San Federico, tel. 541.283. **Con Air,** di S. West. Or.: 15,45; 18; 20,15; 22,30.
MASSIMO [redacted] v. Montebello 8, tel. 817.10.48. [redacted]. Ore 16,30; 18,30; 20,30; 22,30.
NAZIONALE 1 via Pomba 7, t. 812.41.73. **L'isola perduta.** [redacted]: 16; 18,10; 20,20; 22,30.
NAZIONALE 2 via Pomba 7, tel. 812.41.73. **Altri uomini.** Or.: 16; 18,10; 20,[redacted]; 22,30.
OLIMPIA 1 [redacted] Arsenale 31, [redacted] 532.448. **Il mondo perduto - Jurassic P[redacted],** di S. Spielberg. Or.: 15; 17,30; 20; 22,30.
OLIMPIA 2 via Arsenale 31, t. 532.448. **Batman & Robin.** Or.: 15; 17,30; 20; 22,30.
ROMANO Gall. Subalpina, t. 562.01.45. **Il viaggio della sposa,** di S. Rubini. Or.: 16,15; 18,20; 20,25; 22,30. Ingr. pom. 7000; sera 11.000.
STUDIO RITZ v. Acqui 2, t. 819.01.50. **L'ultima volta che mi sono suicidato,** di Stephen Kay. Or.: 16,30; 18,30; 20,30; 22,30.
VITTORIA v. Roma 356, t. 562.1789. **Scream.** Or.: 16; 18,10; 20,20; 22,30.

[redacted]

TEATRO REGIO. Domani ore 20,30 [redacted] al 25/9: **Tamerlano** di Georg Friedrich Haendel, Corrado Rovaris direttore, regia Giorgio Gallione. Con Maria José Trullu, Sara Mingardo, Furio Zanasi, Patrizia Ciofi. Orchestra del Teatro Regio. [redacted] ria ore 10,30-18, tel. 8815.241/242.
AUDITORIUM RAI p. Rossaro. Orchestra Sinfonica Nazionale della Rai. Stagione Sinfonica 1997-98. Vendita nuovi abbon. turno rosso, blu, giallo a partire da sabato 13/9. Abbon. «Giovanni» de giovedì [redacted]. Or. bigl. (foyer dell'Auditorium) 10-18,30. Inf. tel. 810.46.53 - 810.49.61.

Beverly Hills
Tel. 0161/93.52.43-98.71.03
Santhià
IL PIU' GRANDE SALOTTO DEL LISCIO DEL PIEMONTE
Vi aspettiamo [redacted] i giovedì, [redacted] domenica
TUTTI I GIOVEDI' E SABATO SPAGHETTATA DI MEZZANOTTE
OFFERTA [redacted]
DOMENICA SERA: solo ballo cav. L. 15.000. Dame OMAGGIO
ore 19 cena + ballo L. [redacted] tutto compreso
QUESTA SERA ORCHESTRA TONY D'ALOIA
[redacted] 13/9 [redacted] ORCHESTRA [redacted] e la Band
[redacted] ECCEZIONALI
GIOVEDI' [redacted] Settembre ore 21
LA[redacted] ORCHESTRA SPETTACOLO
GENIO E I PIERROTS
[redacted] 20 [redacted] ore 21
UNA [redacted] DA NON [redacted]
AL RANGONE e la sua orchestra
Santhià - Autostrada TO-MI

LUNEDI tuttosoldi
MERCOLEDI tuttoscienze
GIOVEDI tuttolibri
I supplementi de LA STAMPA
Una settimana ricca di tutto.

Alle 18 al Robbiano-Piola ultimo appuntamento di Coppa col Novara

Nei bianchi mancano Zeoli Bertolone, Bisesi Cavaliere e da ieri anche Argentesi Col sarà il libero e in porta giocherà Mordenti

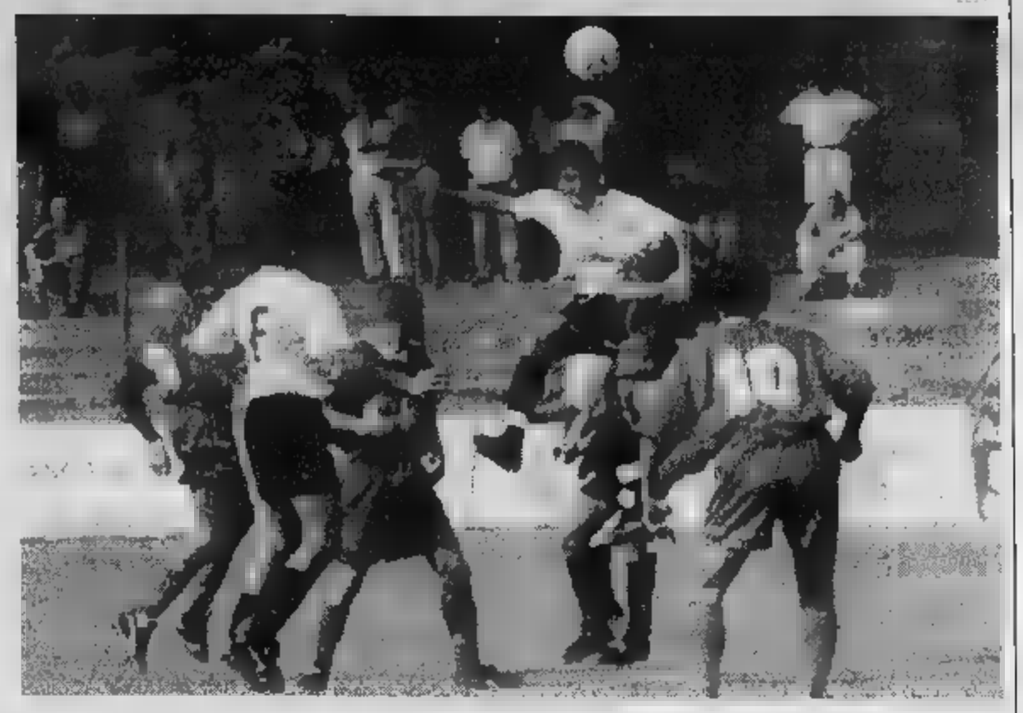

Argentesi, qui al [illegible] dalla foto, salterà il match di Coppa di oggi pomeriggio con il Novara. Il giocatore si aggiunge a Bertolone, Zeoli Cavaliere e [illegible] già [illegible]

Pro, largo ai giovani

Per supplire a cinque assenze

VERCELLI. Dal Giorgione all'Albinese passando dal derby di Coppa Italia con il Novara. Oggi pomeriggio alle 18 la [illegible]ande in campo al Robbiano-Piola per chiudere la sua avventura nella competizione nazionale. Questo dice la «locandina» di presentazione del match che, però nella realtà, si discosta parecchio dalla veste ufficiale.

Infatti Pro-Novara è [illegible] gara rivolta esclusivamente al campionato visto che [illegible] speranze di passare il turno per i bianchi sono [illegible] uno su un milione. L'Alessandria [illegible] i suoi sette punti (e una differenza reti [illegible] +3) è praticamente insuperabile a [illegible] di una combinazione favorevole di risultati (goleada della Pro al Novara, vittoria [illegible] Voghera sulla Biellese e successo [illegible] della truppa di Bacchin sui grigi nel match di chiusura del [illegible] settembre).

Mandato agli archivi il discorso qualificazione l'incontro odierno riveste un valore simbolico anche [illegible] pur sempre derby e quindi bisogna [illegible]rlo [illegible] migliore dei modi». Questo vogliono tradizione, rivalità e tifoseria vercellese. Con l'aggiunta che il match della 18 è soprattutto un banco di prova in vista della trasferta di domenica [illegible] Albino, nella tana di [illegible] matricola che avendo per[illegible] la gara dell'esordio interno avrà [illegible] voglia di riscatto.

Ma, visto che [illegible] il caldo torrido [illegible] questi giorni, per la Pro il cielo è sempre grigio, oggi [illegible] il Novara scenderà in campo una formazione con parecchi giovani.

La lista di chi al Robbiano-Piola non ci sarà [illegible] infatti, simbolicamente, più lunga di quella dei presenti considerato che Bertolone, Bisesi [illegible] Cavaliere [illegible] ne restano ai box a [illegible] precauzionale, Zeoli oltre ad [illegible] in Inghilterra [illegible] corte di Roy Hodson è squalificato [illegible] Argentesi [illegible] costretto al forfait da un attacco influenzale dell'ultima ora.

Così per completare la rosa già normalmente ai minimi ter[illegible] Caligaris ha convocato una pattuglia [illegible] nuove leve da Ardissone [illegible] Emanuele Testa, ad Aldrovandi che [illegible] [illegible] giocheranno almeno uno spezzone di partita, se non l'intera gara.

Quindi formazione che Caligaris deciderà all'ultimo mo[illegible]o anche se con dei punti fermi. Ad esempio Col tornerà a ricoprire il ruolo di libero mentre in porta si rivedrà quel Mordenti reduce dall'ottima prestazione di otto giorni fa a Biella. Poi in attacco Sicuranza partirà al centro dell'attacco con Righi al suo fianco.

«Per noi la gara con il Novara sarà comunque un buon testmatch in proiezione di Albino - aggiunge Caligaris che ieri ha visionato ancora i bergamaschi a Crema -. E ci piacerebbe giocare davanti a un discreto pubblico anche se la giornata è feriale e l'interesse non è da campionato. Ma il Novara [illegible] pur sempre il Novara e merita un po' d'attenzione...».

E non [illegible] [illegible] partire dalla gara odierna il club di via Massaua ha deciso di estendere il biglietto ridotto ai ragazzi [illegible] a 18 anni d'età. Un altro passo verso il completo recupero del feeling col popolo bianco.

Roberto Eynard

In formazione rimaneggiata nell'incontro di ieri sera

La Biellese sconfitta 1-0 dal Voghera in Coppa

VOGHERA. Il Voghera ha battuto ieri sera la [illegible]se per 1 a 0 in Coppa Italia ed è arrivata così a quota 4 punti dopo la sconfitta [illegible] Alessandria e il pareggio per 0 a 0 con la Pro Vercelli. La Biellese è rimasta in[illegible] ferma a [illegible] punti (vittoria con il Novara e sconfitta con la Pro Vercelli) ed [illegible] ormai fuori dalla Coppa.

Cambia giocatori e modulo la Biellese, passando dal tipico 3-4-3 a un più difensivo 4-4-2. Al fischio di inizio in campo scende Gerardi tra i pali al posto di Gazzoli, mentre Lampugnani prende il posto dello squalificato Mascheroni; al centro via Passariello per Cretaz con l'inserimento di Laganà al posto di Garegnani. Sull'ala il mister Bacchin prova Villarboito al posto di Ter[illegible] piazzando in regia Guidetti al posto di Giannini e sulla sinistra il giovane Calandra (17 anni) sostituisce Ferretti.

Minori i cambi decisi dal mister del Voghera, Sala, che fa riposare Visca (in tribuna) e Gay (in panchina) sostituito sulla sinistra da Brambilla, con Russo che parte dal primo minuto al posto [illegible] Bruzzano. Tra i pali Negretti viene preferito a Fontana. Vibrante di intensità in primo tempo nonostante l'afa. Al 14' la prima occasione arriva a Riccadonna che sbaglia di poco. Passano venti minuti [illegible] Guidetti semina il panico tra i padroni di casa pescando libero il neo entrato Piazza che però non riesce a mettere la sfera in rete. A seguire un tiro violento del biellese Rossi che sfiora il palo trovando al 40' la risposta di Arienti, che dalla distanza impegna Gerardi.

Nella ripresa a rompere gli indugi [illegible] al quarto d'ora una fiondata di collo pieno di Comi, che obbliga Negretti [illegible] respingere a pugni chiusi. Poi ancora Comi non riesce [illegible] sfruttare una cavalcata in solitaria di Cretaz. Al 30' arriva la rete con Franchi (entrato nella ripresa al posto di Sciaccaluga), che di testa infila la Biellese sfruttando [illegible] [illegible] nitido di Mozzoni. Poi [illegible] Biellese si proietta in avanti, ma non riesce a trovare [illegible] pareggio.

Per i lanieri successi in campionato e amarezze nelle partite di Coppa

Daniele Salerno

TENNIS

In Coppa per nc

Pro «rosa» in trasferta a Riva

VERCELLI. Scatterà domenica a Riva del Garda l'avventura della formazione femminile dell'At Pro Vercelli nella fase Nazionale della Coppa Italia «nc». L'esordio poteva indubbiamente [illegible]ere più soft per il team allenato da Vicky Kulcsar, subito chiamate ad affrontare, per di più in trasferta, un avversario qualificato.

L'incontro avrà inizio alle 10 e, s'articolerà con la formula dei due singolari [illegible] del doppio, [illegible] decisivo per il passaggio del turno. La Pro dovrebbe presentarsi con l'organico [illegible] completo: Linda Ruffa, Elisa Gabotti, Rita Pinto, Michela Trada e Alessandra Ticozzi: da questa [illegible]sa» i tecnici sceglieranno singolariste e doppiste.

La compagine vercellese spera di ripetere l'exploit della passata stagione (la Pro arrivò sino alle semifinali) anche se il cammino [illegible] sembra dei più semplici: superato lo scoglio Riva le bicciolane dovranno vedersela [illegible] il Montevarchi, circolo che ospiterà le final four dal 3 al 5 ottobre. **(p. m. f.)**

Sabato, alle 21, prende [illegible] via la nuova stagione dei biancozzurri impegnati nel campionato di A2

Palbi, per l'esordio c'è subito il Bolzano

Al Palasport è già tempo di big. Rinforzi, si batte la pista romena

Torna al palazzetto il campionato di A2 di pallamano: sarà ospite a Bolzano

BIELLA. Torna lo sport il sabato sera al palazzetto. In attesa dei match dell'IngFila, tocca al[illegible] pallamano inaugurare la stagione [illegible] la prima del campionato di A2. Dopo le varie vicissitudini estive che hanno portato la Palbi ad un passo dalla cancellazione dal torneo, i biellesi del presidente Paolo Mosca riprendono per il secondo anno consecutivo l'avventura in serie A2, dopo la recente eliminazione in Coppa Italia dettata dalle molte [illegible]

Sabato sera invece i biancozzurri ci saranno tutti, [illegible] quasi: contro il Bolzano, seconda forza del campionato dietro al Bologna, mancherà Liati, all'estero per motivi di lavoro e Agostino Corradino, impegnato in ospedale (è infermiere al pronto soccorso).

Qualche dubbio per Scandroglio, Desirò [illegible] Magliola, in servizio militare: ma è molto probabile che i tre ci siano. Rientra invece dall'infortunio al ginocchio Paolo Damo e saranno della partita gli stranieri Hodzic e Kossai, rientrati a Biella appositamente per giocare in campionato.

Nel frattempo [illegible] tramontata la pista che doveva portare al rumeno Crojocar, finito in Francia. Ma dalla Steaua Bucarest [illegible] segnalati [illegible] buon tiratore ed un centrale, entrambi molto giovani [illegible] nel giro della nazionale.

Qualcosa in più della trattativa si saprà quando arriverà a Bucarest l'«inviato» Walter Lacara, imprenditore biellese con interessi in Romania che veste i panni dell'«ambasciatore» della Palbi.

«Il [illegible] obiettivo è [illegible]mente la salvezza - dice Mosca -. E' importante partire bene ma contro il Bolzano [illegible] dura. Confido nell'apporto del pubblico, considerato anche l'ingresso gratuito». **(w. d. b.)**

DIREZIONE PROVINCIALE DEL TESORO

AVVISO PUBBLICO

Il Ministero del Tesoro intende acquisire in **LOCAZIONE** un immobile o due porzioni di distinti immobili, ubicati in zona servita da mezzi pubblici nel comune di Biella, [illegible] destinare a sede dei propri uffici periferici, per una superficie utile totale coperta di mq. 1900-2000 circa, indicativamente così ripartita:

DIREZIONE PROVINCIALE DEL TESORO E [illegible]MISSI[illegible] MEDICA PERIFERICA PENSIONI DI GUERRA E INVALIDITA' CIVILE

mq. 800 ad [illegible] ufficio;
mq. 320 ad uso archivio;
mq. 210 altre superfici (servizi igienici ecc.)
Totale mq. 1330

RAGIONERIA PROVINCIALE DELLO STATO

mq. 420 [illegible] uso ufficio;
mq. 100 ad uso archivio;
mq. [illegible] altre superfici (servizi igienici, ecc.)
Totale mq. 600

Gli interessati dovranno far pervenire le proprie distinte offerte alla:

DIREZIONE PROVINCIALE DEL TESORO DI VERCELLI P[illegible] [illegible] n. 8, telefono n. 0161-217440, per i locali con superficie di mq. 1330 circa;

[illegible] PROVINCIALE DELLO STATO DI VERCELLI Piazza Mazzini [illegible] 8, telefono [illegible]. 0161-257731, per i [illegible] superficie di mq. 600 circa;

entro le ore 14 del giorno 26 settembre 1997.

Le offerte di locazione dovranno contenere idonea indicazione circa l'ubicazione, [illegible] consistenza, [illegible] caratteristiche costruttive e tecnologiche dell'immobile offerto e la disponibilità all'accettazione del canone di locazione che sarà ritenuto congruo dall'Ufficio Tecnico Erariale di Vercelli.

La destinazione ad **USO UFFICIO [illegible]** dell'immobile o porzioni di immobili offerti in locazione deve risultare pienamente compatibile [illegible] [illegible] previsione [illegible] piano regolatore del Comune di Biella.

IL DIRETTORE DELLA RAGIONERIA PROVINCIALE DELLO STATO VERCELLI
dr. [illegible]

IL DIRETTORE DELLA DIREZIONE PROVINCIALE DEL TESORO DI VERCELLI
S. Vercellone

[illegible]

Sorta a Vercelli [illegible] nuovo club per lo sviluppo della pallavolo femminile. L'Under 14 parteciperà [illegible] torneo provinciale

Green Biliemme, ultima nata nel mondo del volley

Centro judo: via ai corsi. La Pro Allievi Nazionali domenica ospita l'Atalanta

VERCELLI. [illegible] chiama Green Volley Biliemme la [illegible] società di pallavolo femminile na[illegible] da pochi giorni a Vercelli. Il sodalizio, che [illegible] Giacomo Daffara [illegible] presidente, ha [illegible] obiettivo la formazione [illegible] valorizzazione del settore giovanile.

Non [illegible] caso, al momento, il Green Volley si presenta ai [illegible]stri di partenza con una sola formazione: l'under 14 provinciale. Si tratta però di una squadra collaudata, che già nel [illegible]so di precedenti manifestazioni sportive, ha dimostrato di [illegible] ritare parecchia fiducia [illegible] [illegible]

L'esordio [illegible] [illegible] Green Volley è fissato per il 21 settembre al Pala Donizetti in un torneo under 14 che vedrà [illegible] partecipazione di Pavic, [illegible] Vercelli [illegible] Omegna, società neopromossa in B1, [illegible] la quale il «Green» ha stretto un rapporto di collaborazione.

La formazione del Green Volley Biliemme che partecipa al torneo provinciale Under 14

Particolarmente curati anche i corsi [illegible] Mini volley: a [illegible] proposito per i nati dall'85 al '91 la società offrirà gratuita[illegible] due settimane d'allenamento.

Basterà presentarsi nei giorni di martedì (palestra Buonarroti) dalle 17,30 alle 19,30 o venerdì (palaestra Lanino) dalle 17 alle 19.

ARTI MARZIALI. [illegible] [illegible] Le arti marziali [illegible] una delle discipline più gettonate dai giovani. Il Centro Judo Vercelli, dopo la sosta estiva ha ripreso l'attività. I corsi sono tenuti dal maestro Francesco Antona nella palestra della scuola elementare «Rodari» in via Borsi.

Durante la passata stagione [illegible] [illegible] parecchi i ragazzi tesserati per il Judo Club che hanno ottenuto brillanti piazzamenti nelle diverse competizioni.

CALCIO ALLIEVI NAZIONALI PRO AL[illegible]'ESORDIO. Sarà l'Atalanta a tenere a battesimo gli Allievi Nazionali [illegible] [illegible] Vercelli. Domenica al Robbiano Piola (fischio d'inizio alle 10) i bianchi di Fabrizio Viassi ospiteranno gli orobici nella prima giornata di campionato.

L'obiettivo della Pro Vercelli è quello di chiudere il torneo nei primi quattro posti, assicu[illegible]i così l'ingresso nelle fi[illegible]li Nazionali. Oltre ai vercellesi al via altre tre formazioni di C2: Novara, Varese [illegible] Pro Sesto.

Piermario Ferraro

L'ultima barriera per passare al GSM.

Abbattuta.

(Subito il telefonino. Il suo costo, scontato, ogni due mesi con la bolletta).

Da oggi potete avere subito un telefono cellulare GSM, Omnitel International 8700 by Motorola o Nokia 8110 Omnitel, e pagarlo solo 20.000 lire al mese, senza interessi per 24 mesi, che vi vengono addebitate ogni due mesi sul conto telefonico. Basta sottoscrivere un abbonamento Business Omnitel dal 1° settembre al 31 dicembre e scegliere la carta di credito come modalità di pagamento.

È Telefono incluso, la grande offerta per passare al GSM; un'offerta pensata da Omnitel, naturalmente.

Telefonate al numero verde 167 - 190190 o visitate il sito Internet http://www.omnitel.it

omnitel®

Vi diamo ascolto.

Offerta valida per abbonamenti con prefisso 0348 esclusi abbonamenti dedicati alle aziende. Se il cliente decide di recedere dal contratto dovrà comunque pagare le rate residue e il canone mensile di abbonamento prescelto fino alla scadenza del 24° mese. Nel corso dei 24 mesi del contratto non è possibile per il cliente cambiare la modalità di pagamento e scegliere un abbonamento con prefisso 0347. Copertura italiana della rete Omnitel al 15 maggio 1997: 90% popolazione, 63% territorio.

GRUPPO

UNI-EURO

MONDOVI

P.za Monteregale,2 tel. 0174/47[illegible]3

RIAPRE!

PIU' GRANDE E PIU' BELLO DI PRIMA !

Riapre giovedi' 11 settembre con 3 giorni di grande festa e sorprese a tutti i clienti

LAVATRICI E LAVASTOVIGLIE

KORTING vasca inox lavaggio a moggio	499.000 /	399.000
GRAN MARCA termostato a vasca inox	589.000	485.000
ARISTON termostato a 1/2 carico	649.000	495.000
ZOPPAS vasca inox con termostato	699.000	595.000
SAN GIORGIO vasca inox SELECTA	749.000	650.000
ZEROWATT SPAZIO ZERO 33 CM	799.000	695.000
CANDY carica dall'alto 40CM	829.000	695.000
IGNIS carica dall'alto 60x60	849.000	695.000
Lavastoviglie CANDY 12 coperti 60x60	749.000	599.000
Lavastoviglie ARISTON 12 coperti 60x60	799.000	650.000
lavastoviglie SAN GIORGIO Theorema super silenz.	999.000	850.000
lavastoviglie MIELE [illegible] Germany	1.799.000	1.495.000

FORNI MICROONDE CUCINE

CANDY forno microonde 20 litri	249.000	169.000
DELONGHI forno micro. [illegible] design	269.000	199.000
MOULINEX forno micr. digitale	289.000	229.000
SAMSUNG forno micr. combinato grill	329.000	[illegible]
DELONGHI forno micr. combinato grill	379.000	285.000
MOULINEX forno micr. combinato grill	379.000	285.000
Cucina DELONGHI 4 fuochi forno gas	299.000	[illegible]
Cucina HIRUNDO [illegible] forno	379.000	[illegible]
Cucina DELONGHI [illegible] porta bombola	399.000	[illegible]
Cucina a legna DELONGHI 4/5 sfumata	849.000	670.000
Cucina a legna FOCO "Sogno" 4/5 colorato	1.199.000	[illegible]

CONGELATORI E FRIGORIFERI

KORTING congelatore verticale a cassetti	499.000	395.000
KORTING congelatore [illegible] pozzo T/140litri	449.000	375.000
IGNIS congelatore a pozzo T/220 litri	489.000	399.000
OCEAN congelatore [illegible] pozzo c/maniglione	489.000	435.000
WHIRLPOOL cong.a pozzo super isolato	[illegible].000	585.000
OCEAN maxi a pozzo super isolato	869.000	[illegible]
IGNIS frigo tavolo 140 [illegible]	319.000	250.000
ZOPPAS frigo monoporta 140 litri	349.000	[illegible]
CANDY frigo [illegible] porte T/250 litri	529.000	[illegible]
IGNIS frigo doppio porta arrotondato	569.000	[illegible]
Maxi frigo nofrost DAEWOO 390 litri	1.169.000	[illegible]
AEG frigo combinato T/320 litri	1.099.000	[illegible]
IGNIS maxi combinato 2 motori T/370 l.	[illegible]99.000	895.000
OCEAN super combin. 2 motori 180cm	1.169.000	935.000

PULIZIA CASA

Scopa elettrica HOOVER	129.000	109.000
Scopa elettr.Colomb.700w Selecta Delonghi	179.000	159.000

Lucidatrice professionale 4 spazzole	199.000	150.000
Vaporetto professionale POLTI PRO [illegible]	639.000	450.000
Bidone aspirapolvere DELONGHI [illegible]	129.000	109.000
Aspirapolvere super compatto 1100	169.000	125.000
Aspir. ROWENTA "Ambia" 1300w elettronico	319.000	259.000
Aspirapolv. MOULINEX 1250W microfiltro	249.000	199.000
Aspirapolvere MIELE 1500W compatto	469.000	399.000
Aspirap. DAEWOO 1100W super compatto	129.000	109.000
Aspirapolvere DELONGHI 1200w 4 [illegible]	239.000	185.000
Aspirapolvere ALFATEC 1350W elettronico	239.000	185.000

PICCOLI ELETTRODOMESTICI

Tritatutto GIRMI "tuttofare"	59.900	49.000
Baby chef MOULINEX tritatutto	74.900	65.000
Tostapane GIRMI pareti fredde	28.900	23.000
Tostiera doppio toast SIMAC	64.900	55.000
Robot MOULINEX "Master Chef"	109.000	89.000
Passapomodoro FISELDEM Solemio+acc.	134.900	109.000
Macina caffe' MOULINEX elettrico	29.900	25.000
Macchina caffe' ROWENTA Espresso	249.000	179.000
Frullat. immersione "Mediterraneo" GIRMI	38.900	28.000
Friggitrice DELONGHI rotante	189.000	159.000
Fornetto DELONGHI 91 lux white	219.000	185.000
Grattugia elettrica GIRMI New	59.900	49.000
Frullatore con bicchiere GIRMI	49.900	38.000
Ferro vapore ROWENTA TRIO	49.900	35.000
Ferro caldaia professional STIRELLA	249.000	185.000
Epilatore Silkepil BRAUN ricaricabile 2 veloc.	159.000	129.000
Phon TEFAL 1200W Air Style	29.900	19.000

SISTEMI ANTIFURTO

GT ALLARM allarme casa 1sirena	[illegible].000	[illegible]
GT ALLARM allarme casa 2sirene	639.000	[illegible]

TV COLOR

DAEWOO 14" con telecomando ,scart	339.000	[illegible]
[illegible] 14" con telecomando ,scart	369.000	[illegible]
SHARP 14" con telecomando ,scart	369.000	299.000
PHILIPS 15" [illegible] display	479.000	350.000
GRUNDIG 17" schermo piatto ,televideo	679.000	550.000
DAEWOO 20" telecomando ,scart	489.000	399.000
DAEWOO 20" stereo e televideo	599.000	450.000
PHILIPS 21" on screen display	599.000	490.000
NORDMENDE 25" con televideo	849.000	[illegible]
PHILIPS 25" stereo e televideo	999.000	[illegible]
PANASONIC 29"100 hz,stereo ,mod.TOP	2.349.000	1.999.000
SONY comby TVcolor+videoregistr. incorp.	999.000	850.000

VIDEOREGISTRATORI E VIDEOCAMERE

PORTLAND videoregistr.caricam. centrale	[illegible].000	299.000
AIWA videoregistratore caricomando centrale	[illegible].000	350.000
DAEWOO videoregistratore 4 test.long paly	[illegible].000	399.000
GRUNDIG videoregistratore 2 test.show view	499.000	[illegible]
TELEFUNKEN videoregistr.caricam. centrale	[illegible].000	350.000
SAMSUNG videoregistratore doppia scart	429.000	345.000
PANASONIC videoregistr.6 test. stereo hifi	849.000	750.000
SANYO videoregistratore 4 test.show view	649.000	[illegible]
Videocamera SANYO [illegible] matica	899.000	[illegible]
Videocam.SAMSUNG BMW [illegible] colori	999.000	[illegible]
Videocamera PANASONIC VHSC [illegible]	999.000	[illegible]
Videocamera CANON 8MM modello [illegible]	1.699.000	1.399.000

HIFI - AUDIO AUTORADIO

Autoradio digitale frontalino integrale	189.000	150.000
Autoradio PIONEER 4X22W "Ambra"	269.000	220.000
Autoradio AIWA 4X40W RDS	279.000	230.000
Walkman PANASONIC con cuffie stereo	35.900	29.900
Walkman con radio AIWA con cuffie stereo	57.000	45.000
CD portatile PANASONIC con cuffie stereo	189.000	149.000
Radio registratore [illegible] CD DAEWOO stereo	159.000	130.000
Radioregistrat.con CD AIWA doppia cassetta	319.000	250.000
Impianto stereo completo [illegible] con telec.	329.000	250.000
Impianto stereo completo AIWA multi CD	[illegible].000	395.000
Impianto stereo completo PIONEER f. logic	679.000	499.000

COMPUTERS STAMPANTI e OFFICE

CANON macchina da scrivere elettronica	219.000	189.000
SHARP fotocopiatrice completa	919.000	839.000
SHARP fotocopiatrice automatica	1.079.000	999.000
Stampante LEXMARK LM1020 tricromia 300x600 dpi	299.000	269.000
Stampante CANON BJC240 tricromia 360x360 dpi	319.000	269.000
Stamp. portatile desk jet 340 quadr. batterie e alimen.	549.000	489.000
CANON scanner modello 300	629.000	559.000
Cyber Boy occhiali tridimensionali	299.000	275.000
COMPAQ pent.166 16/2.1GB HD monit.14"CD8x	3.290.000	2.850.000
COMPAQ pent.150 16/2.1GB HD monit.15"CD8x	2.899.000	2.590.000
IBM pent.166MMX 16/2 GB HD monit.15"CD16x	3.990.000	3.690.000

CELLULARI-CORDLESS FAX-SEGRETARIE

TIM cellulare GIOTTO completo	399.000	357.000
TIM cellulare GALILEO	655.000	549.000
MOTOROLA cellulare D470 GSM completo	549.000	499.000
MITSUBISHI cellulare GSM mod.TOP MT20	659.000	599.000
NOKIA cellulare GSM mod.2110 completo	739.000	685.000
MOTOROLA cellulare mod.8700 GSM	[illegible].000	[illegible]
Telefono senza [illegible] NICE	309.000	275.000
Telefono senza fili SIP FORM 2000	349.000	295.000
Segreteria telefonica SIP	99.000	79.000
Segreteria telefonica SIP DIMMI	119.000	95.000
Fax SIP PERSONAL	529.000	435.000
Fax SIP modello FAXTOTUM	699.000	599.000

[illegible] CELLULARI IMMEDIATA IN SEDE,
[illegible] CONTRATTI A SCELTA

CENTRO TIM

COMPRA OGGI...
PAGHI A GENNAIO '98

PROVINCIA DI CUNEO
COMUNE DI CUNEO
CAMERA DI COMMERCIO DI CUNEO

MILANO FIERE

22ª

GRANDE FIERA D'ESTATE

cuneo PIAZZA D'ARMI
29 AGOSTO - 14 SETTEMBRE

Arredocasa

ORARIO
FERIALI 18.00 - 24.00
SABATO 16.00 - 24.00
FESTIVI 14.30 - 24.00

INFORMAZIONI tel. (0171) 63 07 70 - 63 08 11

Arredoverde

Istituto di Vigilanza METRONOTTE di Cuneo

Promozione Cuneo

INGRESSO GRATIS CON IPERsidis (ISS GROSSO)
Per il rimborso del biglietto feriale vedi il regolamento retrostampato

ASPROFLOR PIEMONTE SEZIONE DI CUNEO

INFORMAZIONE PUBBLICITARIA

Le pellicce del Gruppo Alta Italia: un'estate di promozione e di professionalità

Collezioni d'alta moda ad Andora

Con il miglior rapporto qualità prezzo

Qual'è la pelliccia più alla moda? Quest'anno, al di là dell' intramontabile visone, vanno molto (anche per la complicità di inverni sempre più miti in tutta Europa) capi leggeri con pelo corto quali weasel rasati, l'ermellino estivo, il petit gris e il persiano colorato, così come la "pelliccia non pelliccia", cioè reversibile con un lato di cuoio stampato, seta o tessuto impermeabile.

Qualunque sia la vostra preferenza, l'indirizzo certo è però il Gruppo Alta Italia by Ramello ad Andora, sulla Riviera [illegible] (via Cristoforo Colombo 34, telefono 0182/86710, a soli due chilometri perfettamente in piano dal casello autostradale ed estrema facilità di posteggio). Qui troverete una grande scelta (un piano di pellicce e uno di capi in pelle) unita ad un'elevatissima professionalità perché da decenni la signora Emma Ramello è un punto di riferimento per la pelliccieria torinese e il figlio Carlo Pesce guida con pari competenza e passione il negozio di Andora così come la nuovissima sede, a pochi metri di distanza, che propone una collezione unica di pellicce di alta moda in cui preziosità del design creano modelli veramente "unici".

Veniteci sempre con fiducia, ma soprattutto d'estate perché dal 13 giugno al 30 settembre potrete cambiare la vostra pelliccia con una nuova ottenendo una valutazione fino a sei milioni (ovviamente defalcabili dal costo del nuovo acquisto, così come la stima può raggiungere un milione per i capi in pelle) e avrete anche la possibilità di pagare in dodici rate senza interessi.

Al Gruppo Alta Italia sono veri professionisti nel senso pieno del termine: acquistano le pelli alle grandi aste internazionali, da San Pietroburgo a Toronto, da Seattle ad Helsinki spuntando naturalmente ottimi prezzi che si traducono poi in convenienza per il cliente. I mazzi di pelli vengono inviati in conceria (le migliori sono italiane, molte concentrate in Lombardia e lavorano a pieno ritmo per i mercati emergenti, quelli cioè dove le vendite di pellicce hanno conosciuto un vero "boom", quali Corea del Sud, Giappone, Russia) dove subiranno trattamenti sia per raggiungere i colori voluti, sia per la decolorazione che per il trattamento del cuoio (per i modelli "double face" così di moda.

Di ritorno dalle concerie le pelli vengono affidate ad ateliers sia interni che esterni al Gruppo Alta Italia dopo che un'equipe di stilisti guidati dalla signora Ramello ha disegnato una collezione che sarà presentata in alcuni defilées nei mesi dell' estate. I laboratori, formati da alcuni artigiani di antica tradizione, vedono all'opera prima il tagliatore, poi l'assemblatore e infine il confezionista che ultimerà il capo con gli accessori; una fase di pulizia nel "botali" di segatura per donare la lucentezza e la pelliccia è pronta per far sognare ogni donna. In ogni caso, a con qualsiasi spesa di budget, al Gruppo Alta Italia by Ramello sarà sicuri di [illegible] ben consigliati (e seguiti con attenzione anche dopo l'acquisto). Prendete ad esempio il visone, che resiste all'assalto delle mode come capo più ambito. Lo potrete trovare a prezzi accattivanti nella classica tonalità marrone, per poi arrivare a tutte le sfumature decolorate o naturali più chiare (perla, zaffiro, violet, palomino) così [illegible] al "black diamond", il famoso diamante nero che si colloca all'estremo opposto della scala cromatica. In ogni caso sarete certi che il rapporto qualità-prezzo sarà ineguagliabile.

Al di là dell'investimento, in alcuni casi rimarchevole, la pelliccia è un bene troppo personale, troppo ambito, troppo piacevole per lasciarne la scelta ad incompetenti. Solo chi ha una lunga tradizione alle spalle e segue passo per passo la creazione dei modelli dalle mazzette di pelli alle luci delle vetrine può guidare e consigliare [illegible] autorevolezza. Senza false illusioni, [illegible] megasconti, senza richiami non sinceri. Soltanto la professionalità che il Gruppo Alta Italia si è conquistata e che difende ogni giorno.

Ad Andora solo il meglio, per farvi sognare in un caldo e morbido abbraccio.

ANDORA

Gruppo Alta Italia

Ramello

La Firma in Pelliccia

Grande Promozione Estiva

per ampliamento locali

*ULTIMI 30 GIORNI!**

**fino al 30 settembre*

- *Cambio della vecchia pelliccia valutata fino a sei milioni!*
- *Cambio del vecchio capo in pelle valutato fino a un milione!*
- *Pagamento fino a dodici mesi senza interessi!*

Orario invernale: 15.00-19.30 -
Sabato e Domenica orario continuato 10.00/19.30 - lunedì chiuso

DOMENICA APERTO

PROPOSTE IMMOBILIARI

AFFITTASI

CAPANNONE COMMERCIALE INDUSTRIALE - ARTIGIANALE

LOCALITA' VILLAGGIO COLOMBERO
S.S. CUNEO - MONDOVI'
M² 1000 ANCHE FRAZIONABILI

Tel. 0171 40.20.51

ML s.a.s.
SERVIZI IMMOBILIARI
di T. Lamberti & C.
CUNEO - Corso Nizza 41 - Tel. e [illegible] 0171 694.603

VENDE

CUNEO - Alloggio di prestigio - mq 250 c.ca - zona viale Angeli (da ristrutturare).

CUNEO - Corso [illegible] - signorile - cinque vani.

[illegible] - Corso Santarosa (piazza Europa) - 2 camere, soggiorno, tinello, cucinino, servizi e garage.

[illegible] - Vicinanze piazza Europa - appartamento all'ultimo piano - 3 vani - cucina - servizi.

BUSCA - Alloggio piano rialzato 3 camere - soggiorno - cucina abitabile - cantina - garage - L. 180 milioni.

ROCCAVIONE - Nuovo complesso residenziale di prossima costruzione.

[illegible] - **TETTI PESIO** - Lotto edificabile di mq 2000 - L. [illegible] milioni.

[illegible] **S. DALMAZZO** - A 5 km - terreno mq 4600 con progetto approvato - anche commerciale.

BOVES - MELLANA - Rustico [illegible] mq 3000 terreno.

VALLORIATE - Rustico con mq 4000 circa di terreno.

[illegible] **S. DALMAZZO** - Villette a schiera ed alloggi di prossimo realizzo.

CENTALLO - In palazzina 2 alloggi sullo stesso piano - mq 110 ciascuno + n. 3 box e porzione giardino (anche singolarmente).

CASTELLETTO STURA - Rustici [illegible] terreno.

[illegible] - Varie possibilità.

CEDE

Per pensionamento, avviatissimo commestibili [illegible] - immediate vicinanze Cuneo.

AFFITTA

[illegible] - Arredato - 2 vani e cucina.

CUNEO - Vicinanza ospedale - 3 vani - cucina - servizi e cantina.

CUNEO [illegible] - 2 vani - tinello - cucinino - cantina e garage.

[illegible] **DELL'OLMO** - 3 camere - tinello - cucinino - doppio garage.

BOVES - Locale uso laboratorio o deposito mq 120 c.ca.

BORGO S. [illegible] - 4 vani - servizi e garage.

VALGRANA - Alloggio di 2 camere - tinello e cucina.

[illegible] - **CORSO IV NOVEMBRE - AMPIO NEGOZIO CON SOTTOSTANTE** [illegible].

La Stampa tutto LA STAMPA Compact — NUMERO VERDE 1678 - 02005

DOLMAN Case

UFFICI:
Via Tripoli, 7
FOSSANO - CN
Tel. 0172/69.34.20
69.47.93
Fax 0172/69.10.56

I TUOI SOGNI DIVENTANO REALTÀ

[illegible] IMMOBILIARI [illegible] SETTIMANA

FOSSANO [illegible] nuovi in fase di costruzione e di prossima costruzione in varie zone della città, possibilità anche di interventi con mutui agevolati. Visite anche in cantiere. **Rif. GEH**

FOSSANO zona Salice, centralissima [illegible] unifamigliare di ampia metratura con annessi vani da adibire anche ad uso studio. Ingressi indipendenti, giardino privato, [illegible] auto. Posizione esclusiva. **Rif. 1641**

FOSSANO centro storico, alloggio al 2° piano con ascensore di ingresso, sala, cucinino, tinello, 2 camere, bagno, ripostiglio, 2 balconi, piccola veranda, cantina, garage. Libero subito. [illegible] **1130**

BENE VAGIENNA primissima vicinanze, splendida villa bifamiliare con alloggi indipendenti, giardino con barbecue, 2500 mq di terreno [illegible] Comodo accesso. **Rif. 1870**

SALMOUR di FOSSANO vicinanze, splendida casa unifamigliare ristrutturata, libera da tre lati con due accessi, su area complessiva di 2600 mq circa totalmente recintata. Da vedere!! Prezzo molto interessante. **Rif. 1755**

MOROZZO casa bifamiliare di recente costruzione con alloggio al piano rialzato da sviluppare ed alloggio al 1° piano in ottime condizioni + annesso rustico da ristrutturare su due livelli con stalla e porticato. L'intero immobile è situato su un appezzamento unico di terreno di 5000 mq circa con possibilità di sdoppiare gli accessi! Grande opportunità a prezzo molto interessante. **Rif. [illegible]**

MONTEROSSO GRANA alloggio al 3° ed [illegible] piano su due livelli con vista panoramica eccezionale, di: ingresso, soggiorno, cucinino, camera, bagno, terrazzo, balcone + mansarda esclusiva con bagno. Cantinetta, posto auto esclusivo coperto. In ottime condizioni L. [illegible]0. **Rif. 1096**

VILLANOVETTA di VERZUOLO alloggio al 2° piano in piccolo condominio, composto da: ingresso, sala, 2 camere, cucina, bagno, ripostiglio, balcone + 2 balconcini, grande cantina, solaio, ampio box auto. In buone condizioni, termoautonomo, [illegible] subito. Ottima esposizione. **Rif. [illegible]**

S. ALBANO STURA prima vicinanze, grande fabbricato rurale, libero da tre lati, da ristrutturare, con parte civile su tre livelli ed attigua stalla e fienile. Area complessiva di 4000 mq circa. L. 170.000.000. **Rif. 1732**

GRINZANO di [illegible] in splendida posizione panoramica, esclusivo complesso residenziale in fase di costruzione composto da ville a schiera [illegible] alloggi in piccolo condominio [illegible] ottima autonomia. Prezzi interessantissimi. [illegible]

SPOTORNO a 600 mt dal mare, alloggio al piano rialzato di: ingresso, soggiorno, cucinino, camera, bagno. In [illegible]. Termoautonomo, vera opportunità. **Rif. 1111**

ROQU[illegible] - CAP MA[illegible] 700 mt dal mare, [illegible] piccolo residenziale di nuova costruzione con studio, bi-trilocali con ampi terrazzi. Posti auto e garage. Splendida vista mare. Assistenza sul posto. Tutte le informazioni utili presso la nostra sede. **Rif.** [illegible]

ATTIVITA'

FOSSANO zona centralissima, cede avviato negozio di abbigliamento con locali in ottime condizioni; licenze tab. IX-X-XIV. Prezzo molto interessante. Possibilità di finanziamento agevolato. **Rif. 1564**

ZONA LANGA cede rinomato ristorante con locali/attrezzature in ottima condizioni. Clientela selezionata e buon giro d'affari. **Rif. 1593**

CUNEO vicinanze cede avviatissima attività ultradecennale di ristorante/bar licenze A-B. Ampi locali. Possibilità di alloggiamento in loco. **Rif. 1594**

IN [illegible]MATA LOCALITA' TURISTICA MONTANA cede, avviata attività di gioielleria, orologeria; zona centrale con ampio locale, vetrine, monolocale uso abitazione. Prezzo molto interessante. [illegible]

TANTISSIME ALTRE OPPORTUNITA' DIRETTAMENTE IN AGENZIA

PER LA VOSTRA SICUREZZA ADERENTI FIAIP Provincia di CUNEO — Federazione Italiana Agenti Immobiliari Professionisti

ADERENTI 1° Network Immobiliare Italiano di Agenzie immobiliari indipendenti per chi vuole investire o vendere fuori provincia — CASE ITALGEST — NETWORK IMMOBILIARE

CUNEO (Madonna dell'Olmo)

[illegible] ***AGEVOLATA-CONVENZIONATA***

Pronta consegna con mutuo agevolato Regione Piemonte a partire dal tasso del 3% vendesi ultima villetta a schiera 3 prezzo bloccato di L. 385.000.000 + IVA 4% di cui:
L. 205.000.000 quota contanti
L. 60.000.000 mutuo agevolato
L. 100.000.000 eventuale quota mutuo ordinario

CHERASCO (Via Adriani)

EDILIZIA AGEVOLATA-CONVENZIONATA

Vendonsi ultimi 3 appartamenti con mutuo agevolato 3 L. 75.000.000 a partire dal tasso del 3% su terreno in diritto di proprietà (non in diritto 3 superficie) in palazzina a 3 piani - termo autonomo e ascensore - prezzo bloccato 3 L. 201.000.000 + IVA 4%.
(Alloggio mq 115,50 - autorimessa mq 23,50)
Consegna presunta dicembre 1997

FOSSANO (Via della Palocca)

[illegible] ***VIA LIBERA***

Vendonsi in elegante palazzina alloggi e box varie metrature - consegna settembre [illegible] - dilazioni di pagamento e permute.

MONDOVI' (Zona Tiro 3 segno)

[illegible] ***VIA AGEVOLATA-CONVENZIONATA***

3 prenotano alloggi varie metrature [illegible] terreno in diritto di proprietà (non in diritto 3 superficie) in palazzina a 3 piani termo autonomo e ascensore.
Consegna presunta giugno 1999.

Per informazioni:

FERRERO ATTILIO COSTRUZIONI s.p.a.
VIA XX SETTEMBRE, 21 - CEVA
TELEFONO 0174/704082

Volete vendere la vostra attività, cercate un socio, volete vendere il vostro immobile, consulenze, valutazioni, sopralluoghi

Agenzia Immobiliare Giolitti di MAGLIONE L. & C. s.n.c.

CUNEO - Corso Giolitti, [illegible] Tel. 0171-631616

VENDE

CUNEO: c.so Giolitti - ultimo piano: ristrutturato: ingresso, salone, cucina, n. 3 camere, doppi servizi, cantina e solaio.
CUNEO: c.so Giolitti - ultimo piano: ingresso, cucina, salone, n. 3 camere, bagno, lavanderia, cantina e solaio.
CUNEO: 5° piano con ascensore: ingresso, cucina, n. 3 camere, bagno, cantina e solaio (appartamento affittato).
CUNEO: piano rialzato: ingresso, [illegible] soggiorno, n. 2 camere, bagno, lavanderia - cantina e garage.
CUNEO: piano rialzato: ingresso, cucinino-tinello, camera, bagno, cantina e solaio.
CUNEO: centro storico: ingresso, cucina, n. 2 camere, bagno - riscaldamento autonomo.
CUNEO: Confraria: 2° piano ingresso, cucinino-tinello, n. 2 camere, bagno, cantina, garage - riscaldamento autonomo.
CUNEO: Rosta Rossi: villa signorile di nuova costruzione.
CUNEO: San Rocco Castagnaretta: piano rialzato: ingresso, cucinino-soggiorno, n. 3 camere, bagno - richiesta L. 220.000.000.
SAN DEFENDENTE DI CERVASCA: villetta indipendente: piano rialzato: ingresso, cucina, n. 3 camere, bagno - piano seminterrato: autorimessa, tavernetta, bagno - terreno mq 1500 circa.
SANT[illegible] DI [illegible] casa indipendente: ingresso, cucina, n. 3 camere, bagno, autorimessa, tavernetta - giardino.
PIANFEI: casa indipendente con cucina e n. 5 vani, bagno, autorimessa e corte - richiesta L. 250.000.000.
SAMPEYRE: villetta indipendente con terreno recintato - appartamento su due livelli superficie totale mq 400.
CUNEO: vicinanza ospedale: [illegible]
CUNEO: Cuneo Due: autorimessa con soppalco.

AFFITTASI

CUNEO: vicinanze piazza Galimberti - 2° piano con ascensore: ingresso, n. 3 vani e bagno - uso ufficio.
CUNEO: via Roma: n. 4 vani e bagno - riscaldamento autonomo - uso ufficio.
CUNEO: 2° piano: ingresso, cucina, n. 3 camere, bagno, cantina e solaio.

Agenzia Immobiliare Giolitti di MAGLIONE L. & C. s.n.c.

CUNEO - Corso [illegible] Tel. 0171-631616

SERVIZI IMMOBILIARI
sida Sandro Colombo
Corso Brunet, 27 - Tel. 0171 695.468 - Fax 696.926 - [illegible]

VENDE

CUNEO - In posizione centrale, vicinanze [illegible] Brunet, ingresso, soggiorno, cucina, 2 camere, servizio, lavanderia, cantina, garage grande. Termoautonomo.

[illegible] - Via Sobrero, ingresso, tinello, cucinino, soggiorno, 3 camere, servizio, veranda, cantina, posto uto.

CUNEO - Via C. Boggio, piano alto, ingresso, soggiorno, cucina, 3 camere, servizio, ripostiglio, cantina, solaio, garage. Termoautonomo.

CUNEO - Via Schiaparelli, ingresso, tinello, cucinino, camera, ripostiglio, cantina.

CUNEO - C.so Giolitti, piano ammezzato, 4 [illegible] servizio, cantina.

[illegible] **ROCCO CASTAGNARETTA** - Piano terreno [illegible] giardino privato, ingresso, soggiorno, cucina, 3 [illegible] cantina, [illegible] grande. Termoautonomo.

BORGO SAN GIUSEPPE - Ultimi appartamenti in fase di realizzazione, ingresso, soggiorno, cucina, 2 camere, doppi [illegible] vizi, ripostiglio, cantina, garage, giardino privato. Possibilità di mutuo di Lire 75.000.000 con [illegible] agevolato 3 2,5%.

CONFRERIA - In piccola palazzina, ultimo piano d'angolo, ingresso, tinello, cucinino, 3 camere, servizio, ripostiglio, cantina, due garages. Termoautonomo.

BORGO SAN DALMAZZO - In piccola palazzina [illegible] ampio giardino condominiale, ingresso, tinello grande, cucinino, 3 [illegible] mere, servizio, ripostiglio, cantina, garage.

BORGO [illegible] DALMAZZO - Ultimo piano: ingresso, soggiorno, cucina, 3 camere, servizio, ripostiglio, cantina, garage.

[illegible] **DELLE [illegible]** - Villetta indipendente su [illegible] lati, ingresso, soggiorno, cucina, 3 camere, tripli servizi, cantina, tavernetta, garage doppio, ampio sottotetto [illegible] servizio, [illegible] 3 giardino.

CASTELLETTO STURA - Villette a schiera [illegible] due lati. Ingresso, soggiorno, cucina, 3 camere, doppi [illegible] cantina, tavernetta, garage.

[illegible] 2 - Magazzino al piano cortile di mq [illegible] servizio; facile accesso, adatto [illegible] laboratorio, deposito.

[illegible] **LIGURE** - Ingresso, tinello, cucinino, camera, servizio, terrazzo, posto auto.

SAN [illegible] - A 200 m dal mare, piano alto, ingresso, cucina, camera, servizio. Termoautonomo.

TORINO - Ingresso-soggiorno con angolo cottura, 2 camere, servizio, cantina. Termoautonomo. Rimesso 3 nuovo.

CUNEO - Prima periferia, [illegible] Cuneo-Mondovì, [illegible] 3 terreno industriale, artigianale, commerciale.

LIMONE P.TE - Muri negozio di mq [illegible] circa, in posizione centrale.

AFFITTA *solo referenziati*

[illegible] **E PERIFERIA** - Appartamenti arredati e non 3 metrature diverse.

CUNEO - Centrale, piano ammezzato, ingresso, cucinino, 2 camere, servizio. Termoautonomo. Uso ufficio.

ALTRE PROPOSTE IN [illegible] 3 SEDE

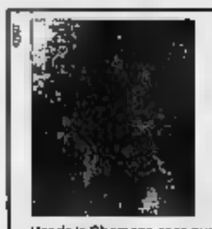

AGENZIA IMMOBILIARE "LA SEQUOIA"
Via Martiri, 30 - NARZOLE - Tel. 0173/77255
Tel. 0173/776334 - Tel. 0172/488269

Vende in **Cherasco** casa nuovissima con piscina privata, ampio giardino. Prezzo favorevole. Zona residenziale.
Vende in **Cherasco** casa [illegible] con [illegible] mq. 250 e terreno circostante.
Vende in **Dogliani** casa rurale abitabile con circa 7500 mq. di terreno indipendente.
Vende in **Dogliani centro** alloggi in corso di ristrutturazione varie metrature possibilità di personalizzazioni.
Vende in **Limone Piemonte** alloggetto vicinissimo centro possibilità di accollo mutuo.
Vende in **Francia, Costa Azzurra** locale nuovissimo a Nizza centrale con garage.
Vende in **Benevagienna** alloggi in zona panoramica centrale in ristrutturazione prezzi interessanti, possibili personalizzazioni.
Vende in **Bra** alloggio: cucina, salone, bagno, 3 camere.
Vende in **Bra-Bandito** villa a schiera e singola con giardino di varie metrature.
[illegible] a schiera in costruzione.
Vende in **Bra** alloggi con garage, edilizia convenzionata, mutui Iva ridotta.
Vende **capannone** mq 4800+600 mq ufficio + terreno edificabile adiacente. Nuovo. Legge Tremonti.
Vende in **Narzole** avviato bar centralissimo - totocalcio.
Vende **terreni commerciali** in Santa Vittoria d'Alba f.ne Cinzano.
Vende **alloggio in Cariale**, con grande [illegible], magazzino, occasione eccezionale. Prezzo lavorabile. Doppi servizi.
Vende alloggio in palazzina con due alloggi in Ranzo.
Vendesi mq. 150 - garage - giardinetto.
Vende **villetta indipendente** in Santa Vittoria d'Alba in fase [illegible] costruzione.

La Stampa tutto LA STAMPA Compact — NUMERO VERDE 1678 - 02005

Cuneo Aziende
Intermediazione Attività Commerciali

TABACCHERIA alimentari [illegible] Mondovì [illegible] giro [illegible] incrementabile. Richiesta lire [illegible] milioni più comode dilazioni.

[illegible] **EDICOLA** [illegible] con Lotto-Totocalcio. [illegible] 20 [illegible]. Tre addetti. Cedesi.

TABACCHERIA in Dogliani tab. XIV, [illegible] utili.

TABACCHI-GIORNALI Cuneo dintorni. Richiesta lire [illegible] milioni e comode dilazioni. Cedesi.

[illegible] **ACCHERIA** [illegible] - [illegible] centrale ottimo incasso vera occasione cedesi.

TABACCHERIA Alba centro cedesi.

[illegible] Cuneo adiacenze levata 6.500.000 tab. XIV. [illegible] utili dimostrabili. Vera occasione. Cedesi.

[illegible] in Mondovì centrale ottimo incasso. Buoni utili. [illegible] occasione. Cedesi.

EDICOLA-GIOCATTOLI [illegible] San Dalmazzo. 3 vetrine. [illegible] utili dimostrabili. Cedesi.

[illegible] centrale cedesi avviatissimo Ristorante Pizzeria con ampi saloni. Incasso elevato. Aperto [illegible] l'anno. Adatto a nucleo familiare.

RISTORANTE-PIZZERIA E BAR in Savigliano. Buon giro d'affari. Cedesi.

RISTORANTE E PIZZERIA Fossano adiacenze. Buon giro d'affari. Cedesi.

[illegible] **ANTE-PIZ[illegible]** Forte lavoro per nozze - cresime - banchetti. [illegible] dehors estivo, solarium, parcheggi privati. 2 alloggi. Adatto nucleo familiare. Trattasi anche eventuale gestione solo referenziati.

RISTORANTE Mondovì centro. Ottima clientela. Ottimi [illegible] cedesi.

[illegible] **CENTRALE** cedesi [illegible] ottimo avviamento prezzo interessante.

[illegible] **SAN DALMAZZO** [illegible] Trattoria tipica rinomata, ottima e selezionata clientela. Buon reddito incrementabile. Lire 80 milioni + comode dilazioni. Vera occasione.

[illegible] **SALUZZO** [illegible] **BAR** buon incasso. Prezzo interessante.

[illegible] cedesi [illegible] arredo recente. Buon [illegible]

BAR - PASTICCERIA Cuneo dintorni ottimo avviamento forti utili 2 addetti vero affare. Cedesi.

[illegible] cedesi Bar-Tabacchi [illegible] levata 5 milioni - Buon giro d'affari. Facile conduzione.

PANETTERIA [illegible] - Bra. [illegible] con relativa rivendita pane. Ottimo giro d'affari. [illegible] recenti. Vera occasione.

[illegible] in Savigliano con annesso forno centralissimo. Incasso elevato. Adatto a nucleo [illegible]. [illegible] mento nuovo. Forti [illegible] dimostrabili. Cedesi. Trattativa riservata.

ATTIVITA' [illegible] in Cuneo centrale specializzata in pulitura pelle-pellicce-tappeti. Laboratorio [illegible] Ottimo giro d'affari. Due a [illegible]. Cedesi.

LAVANDERIA Cuneo centro ottimo incasso. Cedesi per motivi familiari. Richiesta 40 milioni più dilazioni.

[illegible] in [illegible]go San Dalmazzo attrezzature recenti. Ottimi utili. Cedesi.

LAVANDERIA in Cavallermaggiore molto ben avviata. Ottimo incasso. Clientela selezionata. Cedesi.

LAVANDERIA in Dronero posizione centrale, ottima clientela, buon giro d'affari. Cedesi.

[illegible] [illegible] [illegible] tre [illegible] le [illegible] camere, garage. Vera [illegible] elone.

ABBIGLIAMENTO uomo-donna in [illegible] su strada statale, ottimo avviamento, utili [illegible] [illegible] 30 milioni più comode dilazioni.

[illegible] in [illegible] centrale cedesi negozio di **DIETETICA-ERBORISTERIA**, specializzati in prodotti [illegible] e la pulizia [illegible] neonato. Attività veramente interessante.

CUNEO centrale cedesi avviatissimo distributore carburante con annesso lavaggio auto e bar. Tre addetti, incasso elevato, forti utili. Vero [illegible]

SALUZZO centrale [illegible] negozio di parrucchiere per signora. Ottimo avviamento. Buoni utili dimostrabili. 3 addetti. Vera occasione.

[illegible] avviatissima attività acconciature per signora. Avviata dal [illegible] ma clientela consolidata. Attrezzatura completa. Cedesi [illegible] motivi familiari.

CUNEO via Roma cedesi bellissimo negozio tendaggi biancheria [illegible] 100 circa tab. IX-X-XIV. Considerata la posizione strategica tali locali si prestano per molteplici attività.

ALLOGGI

SALUZZO corso Roma vendesi alloggio prestigioso mq 380 ca. Ottimo investimento. Trattativa [illegible] in sede.

P.zza Europa, 8 - 12100 CUNEO Tel. 0171/65056 - 65234 fax 0171/65056

PROPOSTE IMMOBILIARI

AFFITTASI

CAPANNONE COMMERCIALE INDUSTRIALE - ARTIGIANALE

LOCALITA' VILLAGGIO COLOMBERO
S.S. CUNEO - MONDOVI'
M² 1000 ANCHE FRAZIONABILI

Tel. 0171 40.20.51

ML S.A.S.
SERVIZI [redacted]MOBILIARI
di T. [redacted] C.
CUNEO - Corso Nizza 41 - Tel. [redacted] Fax 0171 694.603
[redacted]

VENDE

CUNEO - Alloggio [redacted] prestigio - mq 250 c.ca - zona viale Angeli (da ristrutturare).

CUNEO - Corso Giolitti - signorile - cinque vani.

[redacted] - Corso Santarosa (piazza Europa) - 2 camere, soggiorno, tinello, cucinino, servizi [redacted] garage.

CUNEO - Vicinanze piazza Europa - appartamento all'ultimo piano - 3 vani - cucina - servizi.

BUSCA - Alloggio piano rialzato [redacted] camere - soggiorno - cucina abitabile - cantina - garage - L. 180 milioni.

ROCCAVIONE - Nuovo complesso residenziale [redacted] prossima costruzione.

CUNEO - TETTI PESIO - Lotto edificabile di mq 2000 - L. 130 milioni.

BORGO S. DALMAZZO - A 5 km - terreno mq 4600 [redacted] progetto approvato - anche commerciale.

BOVES - [redacted] - Rustico con mq 3000 terreno.

VALLORIATE - Rustico con mq 4000 circa di terreno.

BORGO S. [redacted] - Villette [redacted] schiera [redacted] alloggi [redacted] prossimo realizzo.

CENTALLO - In palazzina 2 alloggi sullo stesso piano - mq 110 ciascuno + n. 3 box [redacted] porzione giardino (anche singolarmente).

CASTELLETTO STURA - Rustici con terreno.

COSTA AZZURRA - Varie possibilità.

[redacted]

Per pensionamento, avviatissimo commestibili [redacted].. - immediate vicinanze Cuneo.

AFFITTA

CUNEO - Arredato - 2 vani e [redacted].

[redacted] - Vicinanza ospedale - 2 vani - cucina - servizi e cantina.

[redacted] **SPINETTA** - 2 vani - tinello - cucinino - cantina e garage.

MADONNA DELL'OLMO - 3 [redacted] - tinello - cucinino - doppio garage.

[redacted] - Locale [redacted] laboratorio o deposito mq 120 c.ca.

BORGO S. DALMAZZO - [redacted] vani - servizi e garage.

VALGRANA - Alloggio di [redacted] - tinello e cucina.

CUNEO - [redacted] IV [redacted] - [redacted] NEGOZIO CON SOTTOSTANTE MAGAZZINO.

[redacted]

La Stampa 199[redacted] [redacted]
tutto LA STAMPA Compact
NUMERO VERDE 1678 - 02005

DOLMAN Case

UFFICI:
Via Tripoli, 7
FOSSANO - CN
Tel. 0172/69.34.20
69.47.93
Fax 0172/69.10.56

E... I [redacted] DIVENTANO [redacted]

[redacted] IMMOBILIARI DELLA SETTIMANA

FOSSANO alloggi nuovi in fase di costruzione e di prossima costruzione in varie zone della città, possibilità anche di interventi con mutui agevolati. Visite anche in [redacted]. Rif. [redacted]

FOSSANO zona Salice, [redacted] villa unifamigliare di ampia metratura con annessi vani da adibire anche ad uso studio. Ingressi indipendenti, giardino privato, [redacted] box auto. [redacted]usiva. Rif. 1641

FOSSANO centro storico, alloggio al 2° piano con ascensore di ingresso, sala, cucinino, tinello, 2 camere, bagno, ripostiglio, 2 balconi, piccola veranda, cantina, garage. Libero subito. Rif. 1130

BENE VAGIENNA primissime vicinanze, splendida villa bifamiliare con alloggi indipendenti, giardino con barbecue, 2500 mq di terreno recintato. Comodo accesso. Rif. 1670

SALMOUR di FOSSANO vicinanze, splendida casa unifamigliare ristrutturata, libera da tre lati con due accessi, su area complessiva di 2600 mq circa totalmente recintata. Da vedersi! Prezzo molto interessante. Rif. 1755

MOROZZO casa [redacted]liare di recente costruzione con alloggio al piano rialzato da sviluppare ed alloggio al 1° piano in ottime condizioni + annesso rustico da ristrutturare su due livelli con stalla e porticato. L'intero immobile [redacted] situato su un appezzamento unico di terreno di 8000 mq circa con possibilità di sdoppiare gli accessi! Grande opportunità a prezzo molto interessante. Rif. 1569

MONTEROSSO GRANA alloggio al 3° [redacted] ultimo piano su due livelli con vista panoramica eccezionale, di: ingresso, soggiorno, cucinino, camere, bagno, terrazzo, balcone + mansarda esclusiva con bagno. Cantinetta, posto auto esclusivo coperto. In ottime condizioni. L. [redacted].000.000. Rif. 1096

VILLANOVETTA di VERZUOLO alloggio al 2° piano in piccolo condominio, composto da: ingresso, sala, 2 camere, cucina, bagno, ripostiglio, balcone + [redacted], grande cantina, solaio, ampio box auto. In buone condizioni, termoautonomo, libero subito. Ottima esposizione. Rif. 1109

S. ALBANO STURA prime vicinanze, grande fabbricato rurale, libero da tre lati, da ristrutturare, con parte civile su tre livel[redacted] attigua stalla e fienile. Area complessiva di 4000 mq circa. L. 170.000.000. Rif. 1732

[redacted]RINZANO di CERVERE in splendida posizione panoramica, nuovo complesso residenziale in fase di costruzione composto da ville a schiera ed alloggi in piccolo condominio con ottima autonomia. Prezzi interessantissimi. Rif. 1792

SPOTORNO a 600 mt dal mare, alloggio al piano rialzato di: ingresso, soggiorno, cucinino, camera, bagno. In ottime condizioni. Termoautonomo, vera opportunità. Rif. 1111

ROQUEBRUNE - CAP MARTIN a 700 mt dal mare, esclusivo complesso residenziale di nuova costruzione con studio, bi-trilocali con ampi terrazzi. Posti auto e garage. Splendida vista mare. Assistenza sul posto. Tutte le informazioni utili presso la nostra sede. Rif. [redacted]

ATTIVITA'

FOSSANO zona centralissima, cede [redacted] negozio [redacted] abbigliamento con locali in ottime condizioni; licenze tab. IX-X-XIV. [redacted]ezzo molto interessante. Possibilità di finanziamento agevolato. Rif. 1584

ZONA LANGA cede rinomato ristorante con locali/attrezzature in ottime condizioni. Clientela selezionata e buon giro d'affari. Rif. 1593

CUNEO vicinanze cede avviatissima attività ultradecennale di ristorante/bar licenze [redacted]. Ampi locali. Possibilità di alloggiamento in loco. Rif. 1594

IN RINOMATA LOCALITA' TURISTICA MONTANA cede, avviata attività di gioielleria, orologeria; zona centrale con ampio locale, [redacted]trina, monolocale uso abitazione. Prezzo molto interessante. [redacted] 1504

TANTISSIME ALTRE OPPORTUNITA'
[redacted]TE IN AGENZIA

PER [redacted] VOSTRA SICUREZZA ADERENTI
FIAIP Provincia di CUNEO
Federazione Italiana Agenti Immobiliari Professionisti

ADERENTI
1° Network Immobiliare Italiano di Agenzie immobiliari indipendenti per chi vuole investire o vendere fuori provincia
CASE ITALGEST
NETWORK IMMOBILIARE

CUNEO (Madonna dell'Olmo)

[redacted] AGEVOLATA-CONVENZIONATA

Pronta consegna con mutuo agevolato Regione Piemonte a partire dal tasso del 3% vendesi ultima villetta [redacted] schiera al prezzo bloccato [redacted] L. 365.000.000 + IVA 4% [redacted] cui:
L. 205.000.000 quota contanti
L. 60.000.000 mutuo agevolato
L. 100.000.000 eventuale quota mutuo ordinario

CHERASCO (Via Adriani)

[redacted]

Vendonsi ultimi 3 appartamenti con mutuo agevolato di L. 75.000.000 a partire dal tasso del 3% su terreno in diritto di proprietà (non in diritto di superficie) in palazzina [redacted] 3 piani - termo autonomo e ascensore - prezzo bloccato [redacted] L. 201.000.000 + IVA 4%.
(Alloggio mq 115,50 - autorimessa mq 23,50)
Consegna presunta dicembre 1997

FOSSANO (Via della Palocca)

[redacted] LIBERA

Vendonsi in elegante palazzina alloggi e box varie metrature - consegna settembre 1998 - dilazioni di pagamento e permute.

MONDOVI' (Zona Tiro a segno)

[redacted] AGEVOLATA-CONVENZIONATA

Si prenotano alloggi varie metrature [redacted] terreno in diritto di proprietà (non in diritto di superficie) in palazzina a 3 piani termo autonomo e [redacted]
Consegna presunta giugno 1999.

Per informazioni:

[redacted] COSTRUZIONI S.p.A.
VIA XX SETTEMBRE, 21 - CEVA
TELEFONO 0174/704082

Volete vendere la vostra attività, cercate un socio, volete vendere il vostro immobile, consulenze, valutazioni, sopralluoghi!

Agenzia Immobiliare Gio[redacted]
di MIGLIORE L. & C. s.n.c.
CUNEO - Corso Giolitti, 10
Tel. 0171-631616

VENDE

[redacted]: c.[redacted] Giolitti - [redacted]mo piano: ristrutt[redacted]: ingresso, salone, cucina, n. 3 camere, doppi [redacted], cantina e solaio.
CUNEO: c.so Giolitti - ultimo piano: ingresso, cucina, salone, n. 3 camere, bagno, lavanderia, cantina e solaio.
CUNEO: 5° piano con ascensore: ingresso, cucina, n. 3 camere, bagno, cantina e solaio (appartamento affittato).
CUNEO: piano rialzato: ingresso, cucina, soggiorno, n. 2 camere, bagno, lavanderia - cantina e garage.
CUNEO: piano rialzato: ingresso, cucinino-tinello, camera, bagno, cantina e solaio.
CUNEO: centro storico: ingresso, cucina, n. 2 camere, bagno - riscaldamento autonomo.
CUNEO: Confreria: 2° piano ingresso, cucinino-tinello, n. 2 camere, bagno, cantina, garage - riscaldamento autonomo.
CUNEO: Roata Rossi: villa signorile di nuova costruzione.
CUNEO: San Rocco Castagnaretta: piano rialzato: ingresso, cucinino-soggiorno, n. 3 camere, bagno - richiesta L. 220.000.000.
SAN DEFENDENTE DI CERVASCA: villetta indipendente: piano [redacted]ato: ingresso, cucina, n. 3 camere, bagno - piano seminterrato: autorimessa, tavernetta, bagno - terreno mq 1500 circa.
SANTA CROCE DI [redacted] indipendente: ingresso, cucina, n. 3 [redacted] bagno, autorimessa, tavernetta - giardino.
PIANFEI: casa indipendente con cucina e n. 6 vani, bagno, autorimessa e cortile - richiesta L. 260.000.000.
SAMPEYRE: villetta indipendente con [redacted]no recintato - appartamento su due livelli superficie totale mq 400.
CUNEO: vicinanza ospedale: autorim[redacted] Due: autorimessa con soppalco.

AFFITTASI

CUNEO: vicinanze piazza Galimberti - 2° piano con ascensore: ingresso, n. 3 vani e bagno - uso ufficio.
CUN[redacted]: via Roma: n. 4 vani e bagno - riscaldamento autonomo - uso ufficio.
CUNEO: 2° piano: ingresso, cucina, n. 3 camere, bagno, cantina e solaio.

Agenzia Immobiliare Giolitti
di MIGLIORE L. & CARNERO G. s.a.s.
CUNEO - [redacted] Giolitti, 10
[redacted]

SERVIZI [redacted]MOBILIARI
SICO Sandro Colombo
Corso Brunet, [redacted] - Tel. 0171 695.466 - Fax 693.926 - [redacted]

VENDE

CUNEO - In posizione centrale, vicinanze corso Brunet, ingresso, soggiorno, cucina, [redacted] camere, servizio, lavanderia, cantina, [redacted] grande. Termoautonomo.

CUNEO - Via Sobrero, ingresso, tinello, cucinino, soggiorno, 2 camere, servizio, veranda, cantina, posto uto.

CUNEO - Via C. Boggio, piano alto, ingresso, soggiorno, cucina, 2 camere, servizio, ripostiglio, cantina, solaio, garage. Termoautonomo.

CUNEO - Via Schiaparelli, ingresso, tinello, cucinino, camera, ripostiglio, cantina.

[redacted] - C.so Giolitti, piano ammezzato, [redacted] camere, servizio, cantina.

SAN ROCCO [redacted] - Piano terreno con giardino privato, ingresso, soggiorno, cucina, [redacted] camere, servizio, cantina, [redacted] grande. Termoautonomo.

BORGO SAN GIUSEPPE - Ultimi appartamenti in fase [redacted] realizzazione, ingresso, soggiorno, cucina, 2 camere, doppi servizi, ripostiglio, cantina, garage, giardino privato. Possibilità di mutuo [redacted] Lire 75.000.000 con tasso agevolato [redacted] 2,5%.

[redacted] - In piccola palazzina, ultimo piano d'angolo, ingresso, tinello, cucinino, 3 camere, servizio, ripostiglio, cantina, due garages. Termoautonomo.

BORGO SAN [redacted] - In piccola palazzina con ampio giardino condominiale, ingresso, tinello grande, cucinino, 3 camere, servizio, ripostiglio, cantina, garage.

BORGO SAN DALMAZZO - Ultimo piano: ingresso, soggiorno, cucina, [redacted] camere, servizio, ripostiglio, cantina, garage.

MADONNA DELLE [redacted] - [redacted] indipendente [redacted] tre lati, ingresso, soggiorno, cucina, [redacted] tripli servizi, cantina, tavernetta, garage doppio, ampio sottotetto con servizio, terraz[redacted] e giardino.

[redacted] - Villette a schiera libere su due lati. Ingresso, soggiorno, cucina, 3 camere, doppi servizi, cantina, tavernetta, garage.

[redacted] - Magazzino [redacted] piano cortile [redacted] mq 160 con servizio; di facile accesso, [redacted] uso laboratorio, deposito.

PIETRA LIGURE - Ingresso, tinello, cucinino, camera, servizio, terrazzo, posto auto.

SAN [redacted] - A [redacted] m dal mare, piano alto, ingresso, cucina, camera, servizio. Termoautonomo.

TORINO - Ingresso-soggiorno con angolo cottura, [redacted] camere, servizio, cantina. Termoautonomo. Rimesso [redacted] nuovo.

CUNEO - Prima periferia, strada [redacted] Cuneo-Mondovì, lotti [redacted] terreno industriale, artigianale, commerciale.

[redacted] **P.TE** - Muri negozio di mq 120 circa, in posizione centrale.

[redacted] solo referenziati

[redacted] E [redacted] - Appartamenti arredati e non di metrature diverse.

CUNEO - Centrale, piano ammezzato, ingresso, cucinino, 2 camere, servizio. Termoautonomo. Uso ufficio.

[redacted] PROPOSTE ED OCCASIONI [redacted] IN SEDE

AGENZIA IMMOBILIARE
"LA SEQUOIA"
Via Martiri, 30 - NARZOLE - Tel. 0173/77255
Tel. 0173/776334 - Tel. 0172/488269

Vende in Cherasco casa nuovissima con piscina privata, ampio giardino. Prezzo favorevole. Zona residenziale.
Vende in Cherasco casa bifamiliare con magazzino mq. 250 e terreno circostante.
Vende in Dogliani casa rurale abitabile con circa 7500 mq. di terreno indipendente.
Vende in Dogliani centro alloggi in corso di ristrutturazione varie metrature: possibilità di personalizzazioni.
Vende [redacted] Limone Piemonte alloggetto vicinissimo centro possibilità di accollo mutuo.
Vende[redacted] Francia, Costa Azzurra locale nuovissimo a Nizza centrale con garage.
Vende in Benevagienna alloggi [redacted] zona panoramica centrale in ristrutturazione prezzi interessanti, [redacted]ssibili personalizzazioni.
Vende in Bra alloggio: cucina, salone, bagno, 3 c[redacted].
Vende[redacted] Bra-Bandito ville a schiera e singole con giardino di varie metrature.
Vende in Cherasco ville a schiera in costruzione.
Vende in Bra alloggi con garage, edilizia convenzionata, mu[redacted] ridotta.
Vende capannone mq 4800 + 600 mq ufficio + terreno edificabile adiacente. Nuovo. Legge Tremonti.
Vende in Narzole avviato bar centralissimo - totocalcio.
Vende terreni commerciali in Santa Vittoria d'A[redacted] (ne Cinzano).
Vende alloggio [redacted] Ceriale, con grande garage, magazzino, occasione eccezionale. Prezzo favorevole. Doppi servizi.
Vende alloggio in palazzina con due alloggi in Roreto.
Vendesi mq. 150 - garage - giardinetto.
Vende villette indipendenti in Santa Vittoria d'Alba in fase di costruzione.

Cuneo Aziende

Intermediazione Attività Commerciali

[redacted] alimentari zona Mondovì buon giro d'affari incrementabile. Richiesta lire [redacted] milioni più comode dilazioni.

TABACCHERIA EDICOLA Saluzzo con Lotto-Totocalcio. Levata [redacted] milioni settimanali. Tre [redacted] Cedesi.

TABACCHERIA [redacted] Dogliani tab. XIV. Buoni utili.

TABACCHI-GIORNALI Cuneo dintorni. Richiesta lire 150 milioni e comode dilazioni. Cedesi.

TABACCHERIA lotto - Garessio centrale ottimo incasso [redacted] occasione [redacted]desi.

TABACCHERIA [redacted] centro cedesi.

TABACCHERIA Cuneo adiacenze levata 6.500.000 tab. XIV. Ottimi utili dimostrabili. Vera occasione. Cedesi.

EDICOLA [redacted] Mondovì [redacted] ottimo incasso. Buoni utili. Vera occasione. Cedesi.

EDICOLA-GIOCATTOLI in Borgo San Dalmazzo. [redacted] vetrine. Buoni utili dimostrabili. Cedesi.

SAVONA centrale cedesi avviatissimo Ristorante Pizzeria [redacted] ampi saloni. Incasso elevato. Aperto tutto l'anno. Adatto a nucleo familiare.

RISTORANTE-PIZZERIA [redacted] **BAR** in Savigliano. Buon giro [redacted] Cedesi.

[redacted] **E PIZZERIA** Fossano [redacted]. Buon giro d'affari. Cedesi.

RISTORANTE-PIZZERIA [redacted] lavoro per nozze - cresime - banchetti. Grande dehors estivo, solarium, parcheggi privati. [redacted]. Adatto nucleo familiare. Trattasi anche eventuale gestione solo referenziati.

RISTORANTE Mondovì centro. Ottima clientela. Ottimi utili cedesi.

CUNEO [redacted] ottimo avviamento prezzo interessante.

BORGO SAN DALMAZZO [redacted] Trattoria tipica rinomata, ottima [redacted] selezionata clientela. Buon reddito incrementabile. Lire 80 milioni + comode dilazioni. Vera occasione.

[redacted] **SALUZZO** cedesi [redacted] buon incasso. Prezzo interessante.

VIGNOLO cedesi [redacted] arredo recente. Buon incasso incrementabile.

[redacted] **- PASTICCERIA** Cuneo dintorni [redacted] avviamento forti utili 2 addetti vero affare. Cedesi.

CARMAGNOLA [redacted] levata 5 milioni - [redacted] giro d'affari. Facile conduzione.

[redacted] in [redacted] - Bra. Cedesi [redacted] rivendita pane. Ottimo giro d'affari. Attrezzature recenti. Vera occasione.

[redacted] in Savigliano con [redacted] forno [redacted] elevato, [redacted] nucleo familiare. Arredamento nuovo. Forti utili dimostrabili. Cedesi. [redacted] riservata.

ATTIVITA' DI [redacted] in Cuneo centrale specializzata in pulitura pelle-pellicce-tappeti. Laboratorio in sede. Ottimo giro [redacted] Due [redacted]. Cedesi.

[redacted] Cuneo centro ottimo incasso. Cedesi per motivi familiari. Richiesta 40 milioni più dilazioni.

LAVANDERIA [redacted] Borgo San Dalmazzo attrezzature recenti. Ottimi utili. Cedesi.

LAVANDERIA [redacted] Cavallermaggiore molto ben avviata. Ottimo incasso. Clientela selezionata. Cedesi.

LAVANDERIA in Dronero posizione centrale, ottima clientela, buon giro d'affari. Cedesi.

MONDOVI' CEDESI ALBERGO [redacted] stelle [redacted] Vera occasione.

[redacted] uomo-donna in [redacted] statale, [redacted] avviamento, utili dimostrabili. Cedesi [redacted] milioni più comode dilazioni.

CUNEO in zona centrale [redacted] negozio [redacted] **DIETETICA-ERBORISTERIA**, specializzati in prodotti alimentari [redacted] la pulizia del neonato. Attività veramente interessante.

CUNEO centrale cedesi avviatissimo distributore carburante con annesso lavaggio auto e bar. Tre addetti, incasso elevato, forti utili. Vero [redacted]

SALUZZO centrale cedesi negozio di parrucchiera per signora. Ottimo avviamento. [redacted] dimo[redacted] 2 addetti. Vera occasione.

CUNEO avviatissima attività acconciature per signora. Avviata dal 1983. Ottima clientela consolidata. Attrezzatura completa. Cedesi per motivi familiari.

CUNEO via Roma cedesi bellissimo negozio tendaggi biancheria casa. Mq 100 circa tab. IX-X-XIV. Considerata la posizione strategica tali locali si presta[redacted] per molteplici attività.

ALLOGGI

[redacted] corso Roma vendesi alloggio prestigioso mq 380 [redacted] Ottimo investimento. Trattativa riservata in sede.

P.zza Europa, 8 - 12100 CUNEO - Tel. 0171/65056 - 65234 fax 0171/65056

do.mi.to.
Caffè Espresso
MARENE (CN)
Tel. 0172/742.352

LA STAMPA
CUNEO
E PROVINCIA

LINEACOMPUTER

Per tre giorni (da lunedì prossimo) mobilitati mille esperti da tutti i continenti

Conto alla rovescia per «Food Ing»

Cuneo capitale mondiale dell'agroalimentare

CUNEO. Fervono i preparativi in città per la convention «Food Ing». Da lunedì a mercoledì prossimo Cuneo [illegible] la capitale mondiale dell'agroalimentare. Sede dell'iniziativa è il Centro incontri della Provincia di cor[illegible] Dante.

La convention, promossa dall'«Allione Ricerca Agroali[illegible] [illegible] di Tarantasca [illegible] patrocinata dall'Unido, organi[illegible] delle Nazioni Unite che raccoglie 135 Paesi in via [illegible] sviluppo, coinvolgerà un migliaio di persone tra operatori del settore, docenti universitari, ricercatori e giornalisti.

Lunedì, alle 9, si terrà la cerimonia d'apertura, con interventi di autorità e partners della convention: il presidente [illegible] Provincia, Giovanni Guaglia, il sindaco Elio Rostagno [illegible] il presidente dell'Unione Industriale, Ottaviano Anselmino, il presidente della Regione, Enzo Ghigo, il direttore generale del-

Alla prima giornata della Convention [illegible] presente anche il ministro per le Risorse Agricole Michele Pinto

l'Unido M. de Maria y Campos e il Ministro per le Risorse Agricole, Michele Pinto.

Seguiranno interventi [illegible] specialisti sugli effetti delle tecniche [illegible] coltivazione sulla qualità di frutta, verdura [illegible] derivati, in[illegible] con il controllo della qualità. Nel pomeriggio [illegible] tratterà di problemi [illegible]ssi al confezionamento e trasporto di materia prima e derivati. In serata sarà offerto alla città il grande spettacolo dei Litfiba, che si svolgerà in piazza Galimberti a Cuneo.

La mattinata di martedì sarà dedicata all'approfondimento sulle nuove tecnologie per la lavorazione e la conservazione. Nel pomeriggio si discuterà di sviluppo dei processi di lavorazione [illegible] dei nuovi prodotti. In serata grande concerto [illegible] Tarantasca del quartetto americano The Platters.

Mercoledì a «Food Ing» si parlerà dell'ingegneria genetica [illegible] [illegible] tecnologie per analisi e descrizione dei prodotti. Nel pomeriggio la convention si sposterà ad Alba, al Centro incontri della Fondazio[illegible] Ferrero, per l'analisi degli aspetti economici dell'industria agroalimentare e l'esame [illegible] trend mondiali dei [illegible]

Ai partecipanti sarà garantito un servizio di trasporto [illegible] ristoro, curato dall'Arcigola in [illegible] catering allestito al Parco della Resistenza. [a. r.]

Ernesto Allione, il personaggio

Presidente della società di ricerca e ideatore della grande Convention

ERNESTO Allione è [illegible] Cuneo il 5 novembre '40. Sposato con Franca Barbassi, è padre di due figlie: Cristina (29 anni, laureata in Economia e Commercio, presidente [illegible] «Allione Agrifood Usa Inc.», coniugata con Roberto Viale, anche lui manager della Allione) e Alessandra (laureanda in Giurisprudenza).

Dopo [illegible] maturità classica, [illegible] laurea in Farmacia, a 23 anni è assessore ai Lavori Pubblici [illegible] Tarantasca. Dopo un'esperienza lavorativa alla direzione [illegible] merciale [illegible] un'importante industria farmaceutica milanese, diventa titolare della farmacia di Villafalletto e nel 1975, con i fratelli Adriana (laureata in Econo[illegible] [illegible] Commercio) [illegible] Paolo (agronomo), fonda, a Tarantasca, [illegible] terreni dell'azienda agricola di famiglia, la «Allione Industria Alimentare spa», società per la trasformazione [illegible] prodotti ortofrutticoli.

Negli Anni 80 entra a far parte della giunta dell'Aupa, l'Associazione delle industrie conserviere di Confindustria, e viene nominato componente del Comitato agroalimentare della Commissione Europea.

Componente della giunta dell'Unione Industriale presiede la sezione conserve alimentari [illegible] vicepresidente degli industriali cuneesi. Nel '95 costituisce l'«Allione Ricerca Agroalimentare spa», società a capitale pubblico-privato, [illegible] [illegible] diventa presidente. La passione per la sfida imprenditoriale attraverso la ricerca lo porta a ideare «Food Ing». [r. s.]

Ernesto Allione (56 anni)

Cuneo

«La Cassa motore dello sviluppo»

Il presidente Oddero fa il punto sulla Fondazione Crc. Negli ulti[illegible] dieci anni l'Istituto [illegible] ha finanziato opere di pubblica utilità per oltre 67 miliardi. PAG. 34

Cavaller[illegible]iore

«Difendiamo il nostro caseificio»

Con un ordine del giorno votato all'unanimità, il Comune di Cavallermaggiore ha deciso di appoggiare l'azienda «Biraghi» (leader per la produzione dei formaggi) nella vertenza aperta dal Consorzio del Grana Padano. PAG. 35

Bra

Trasloco contestato per le Poste

Dopo l'apertura «a lavori in corso» della nuova sede di via Principi di Piemonte a Bra, [illegible] parcheggi. E' polemica su criteri e conseguenze [illegible] uno dei traslochi più attesi. Gli abitanti: «La situazione può ancora peggiorare. Già adesso [illegible] pericoloso immettersi in via Umberto, chissà fra qualche tempo». [illegible]

Bloccati dalla polizia in bar, stazioni e case abbandonate di Cuneo, Bra e Mondovì

Albanesi clandestini, undici espulsi

Cento stranieri portati in questura per accertamenti

CUNEO. Per un giorno e due notti hanno setacciato case abbandonate, [illegible] zone intorno alle stazioni ferroviarie, molti [illegible] vogli, piazze ed esercizi pubblici diventati normale ritrovo di stranieri e le strade dove si [illegible] contrano le prostitute.

La maxi operazione di albanesi irregolari e clandestini ha coinvolto anche molti centri della provincia di Cuneo. [illegible] agenti della questura (coordinati dal commissario Paolo Balocco, responsabile dell'ufficio stranieri) h[illegible] fermato quasi cento persone, che sono state accompagnate negli uffici [illegible] piazza Torino per accertamenti.

La retata è scattata nel capoluogo. I poliziotti hanno prima controllato i normali ritrovi di albanesi (bar, altri esercizi pubblici e [illegible] abbandonate).

In collaborazione con la polfer hanno verificato gli arrivi di albanesi dei convogli del Torinese [illegible] [illegible] Savonese. La maggior parte delle persone fermate [illegible] prostitute che ogni sera raggiungono le strade d'accesso

Le forze dell'ordine hanno bloccato sette prostitute e quattro uomini Sono stati portati a Torino da dove partiranno per Brindisi

al capoluogo (la rotonda di Borgo San Giuseppe, la statale per Mondovì all'altezza del bivio per Carrù, la stazione vecchia, la rotonda verso il cimitero, lo slargo dopo il ponte vecchio all'altezza della strada per Madonna della Riva, [illegible] statale per Centallo a Madonna dell'Olmo e la [illegible] [illegible] viadotto Soleri, lato Cerialdo). La polizia ferroviaria, nell'area della stazione a Bra, ha bloccato dodici prostitute. Tre di queste [illegible] state espulse.

Dopo i controlli e l'identificazione sono stati espulse undici persone (7 prostitute e 4 uomini). Quattro albanesi, seguendo la direttiva della presidenza del Consiglio dei ministri, [illegible] stati respinti nei paesi d'origine perchè introdottisi clandestinamente [illegible] dopo il 1° [illegible]. Gli altri sono risultati essere già colpiti da decreti di espulsione, provvedimento mai rispettato.

Le undici persone sono state caritate su un furgone [illegible] [illegible] un'auto della Polizia di Stato [illegible] accompagnati al reparto mobile di Torino. Di qui saranno trasferiti al porto di Brindisi, dove verranno imbarcati verso l'Albania.

Complesivamente nell'operazione, che ha coinvolto anche il Torinese e altre sette provin[illegible] piemontesi, [illegible] [illegible] espul[illegible] 191 albanesi irregolari (le persone fermate sono state 380). [r. s.]

Incidente [illegible] Cervasca

Morto (53 anni) l'ex alpino caduto dal bus

[illegible] E' morto all'ospedale «Santa Croce» Arturo Carlini, il pensionato di [illegible] anni, [illegible] Santo Stefano Magra (La Spezia), caduto da un bus-navetta, domenica (in circostanze ancora [illegible] chiarire), mentre con parenti [illegible] amici partecipava al raduno dei della divisione alpina «Cuneense» al santuario Madonna degli Alpini a Cervasca. Ieri la salma [illegible] stata composta nella sala mortuaria dell'ospedale.

L'incidente è avvenuto lungo la strada che dal Santuario por[illegible] [illegible] Vignolo. L'uomo [illegible] a bordo di un bus navetta attivato per i collegamenti con il Santuario. Vicino a [illegible] curva il mezzo ha incrociato un'auto. Per causa ancora in fase di accertamento da parte dei carabinieri, Arturo Carlini [illegible] un altro passeggero, Elisabetta Gavello, 73 anni, di Cervere, sono caduti dal bus. Le condizioni dell'uomo, che [illegible] [illegible] ricoverato nel reparto Rianimazione del «Santa Croce», [illegible] apparse subito gravissime. La donna ha invece riportato ferite giudicate guaribili in 30 giorni. [c. g.]

Stamane alle 9,30

I funerali del camionista di Sant'Albano

L'estremo saluto al trentottenne Pierantonio Gregorio (sposato e padre di due figli) partirà dalla parrocchia [illegible] frazione Dalmazzi

SANT'ALBANO STURA. Si svolgono oggi, alle 9,30, nella chiesa parrocchiale della frazione Dalmazzi (con partenza [illegible] via Mondovì 71), i funerali del camionista Pierantonio Gregorio, 38 anni, padre di due figli di [illegible] 7 anni, morto lunedì in [illegible] incidente stradale vicino [illegible] Barcelonnette. Il Tir guidato dal Gregorio [illegible] è schiantato contro la fiancata rocciosa che [illegible] la strada. L'uomo, di Mondovì (frazione Merlo) lascia la moglie Marinella Trucco, i figli Enrico [illegible] Simone, il fratello Mauro, la sorella Bruna e la mamma Natalina. [l. a.]

Operaio di 34 anni

E' deceduto 7 [illegible] dopo l'incidente

VILLANOVA MONDOVI'. Quasi dopo 7 mesi [illegible] agonia per l'incidente [illegible] cui [illegible] rimasto coinvolto con alcuni amici, l'altra sera è morto Mario Bruno, 34 anni, operaio villanovese: i funerali [illegible] sono svolti ieri, alle 15,30, nella chiesa parrocchiale del paese, dove l'uomo viveva insieme con la sua famiglia. Bruno è deceduto all'ospedale di Mondovì, dov'era [illegible] trasferito da [illegible] mese.

L'operaio era rimasto coinvolto in uno scontro [illegible] [illegible] alle porte [illegible] Fossano, alla fine dello scorso [illegible] di febbraio: da allora non si era più ripreso. Per la gravità delle condizioni era stato trasportato a Torino: il [illegible] stato di coma, malgrado le cure specialistiche, non ha avuto miglioramenti in questi mesi, tanto che, quattro settimane fa, i medici hanno acconsentito a lasciarlo riavvicinare a casa, facendolo ricoverare nel reparto di Rianimazione del «Santa Croce» di Mondovì.

Mario Bruno è stato sepolto nel cimitero di Villanova Mondovì. [p. s.]

Domenica [illegible] Racconigi

Una camminata di solidarietà nel Parco Reale

[illegible] L'Amministrazione comunale, in collaborazione con la Pro Loco e «La Stampa», organizza domenica la Camminata della Solidarietà nel Parco Reale del Castello dei Savoia. La non competitiva [illegible] organiz[illegible] a favore della Lega Italiana Sclerosi Multipla.

La [illegible] partirà alle 9; [illegible] 12 pausa con assaggi gastronomici; [illegible] 14, Pomeriggio in Festa [illegible] Cascina Streppe, libero a tutti. Ci sarà l'orchestra-spettacolo di Lela [illegible] con la Corale [illegible] Voci del Roero» e il Mago Smith. La manifestazione [illegible] stata organizzata con la Croce [illegible] Italiana, i [illegible] gili del fuoco (sezione di Racconigi), il gruppo Ana di Racconigi e il Gruppo scout racconigese. La quota minima è di 10 mi[illegible] lire [illegible] dà diritto a iscrizione, pettorale [illegible] medaglia ricordo; le offerte saranno devolute alla Lega Italiana Sclerosi Multipla. [m. b.]

DAL 29 AGOSTO AL 14 SETTEMBRE ALLA FIERA DI CUNEO

DUE PONTI

Via XXIV Maggio 130 - DRONERO
Tel. 0171 - 918101

VENITE SENZA IMPEGNO A VISIONARE
LE RICCHE COLLEZIONI DI TAPPETI
CLASSICI - MODERNI - LANA - SINTETICI
ANNODATI E MECCANICI
DELLE PIU' PRESTIGIOSE PROVENIENZE

Tappeti per camerette con disegni realizzati dai bimbi

Tappeti confezionati con stuoie in fibra naturale

Negli ultimi dieci anni l'Istituto ha finanziato opere di pubblica utilità per oltre 67 miliardi

«La Cassa motore dello sviluppo cuneese»

Il presidente Oddero fa il punto sulla Fondazione Crc

CUNEO. «La fusione della Cassa di risparmio di Cuneo con la Banca del Monte di Lombardia è stata un buon affare. Lo possiamo dire adesso, senza falsa modestia, a distanza di tre anni dalla realizzazione di quell'operazione. Ed è importante sottolineare che si tratta di un buon affare per tutta la comunità cuneese, perché ha consentito, attraverso l'attività della Fondazione, di proseguire e aumentare il finanziamento di importanti opere e attività di utilità pubblica». Così il presidente della Fondazione Cassa di risparmio di Cuneo, Giacomo Oddero, tracciando l'altra sera il bilancio della attività degli ultimi anni, ha sgombrato «definitivamente» il campo dagli scetticismi che avevano circondato, nel '94, il progetto, poi realizzato, di fusione della Cassa di risparmio di Cuneo con l'istituto di credito lombardo. La Fondazione cuneese mantiene, con il 58 per cento delle quote azionarie e con la presenza di propri uomini ai posti chiave della Banca regionale europea, la leadership del nuovo istituto di credito. «E potete star sicuri che - ha proseguito Oddero -, mantenendo fede all'impegno preso con la gente della nostra terra, non rinunceremo a questa posizione, che ci garantisce di guardare l'attenzione dovuta alle esigenze della comunità del Cuneese».

«Gli eccellenti risultati ottenuti dalla Banca vanno attribuiti - ha proseguito Oddero - all'impegno intenso del personale tutto, che crede nel proprio lavoro e vi si dedica con la massima professionalità. Non è dunque mancato il flusso di utili prodotto dalla banca da destinare al territorio. E la Fondazione ha potuto fare la sua parte nel favorirne lo sviluppo, attraverso una politica di interventi mirati. Un dato per tutti: negli ultimi dieci anni, dalla Cassa di risparmio di Cuneo e poi dalla Fondazione, sono stati destinati alla realizzazione di opere di pubblico interesse oltre 67 miliardi, dieci circa nel bilancio in chiusura dell'attuale esercizio».

La sede della Fondazione Cassa di Risparmio di Cuneo in via Roma e il presidente Giacomo Oddero

«Gli interventi sono stati deliberati a stretto contatto con gli Enti locali e con gli Enti economici, con le strutture preposte a Sanità e Assistenza. Credo di poter affermare - ha continuato Oddero - che molti degli interventi della Cassa, e poi della Fondazione, sono stati determinanti per risolvere problemi che altrimenti sarebbero rimasti senza risposta, nel campo della dotazione agli ospedali di attrezzature d'avanguardia, ai Comuni di impianti sportivi, scolastici e congressuali; delle case di riposo, del restauro di opere d'arte. La Fondazione è un'istituzione su cui il territorio può e deve contare sempre, nei momenti importanti».

Tra gli interventi più significativi ricordato lo stanziamento di 2800 milioni, in occasione dell'alluvione del 1994, per consentire l'erogazione di finanziamenti a tasso zero, per favorire l'inizio della ricostruzione; lo stanziamento di 4 miliardi e mezzo per la risistemazione del teatro Toselli di Cuneo, in vista dell'ottavo centenario della città; 4 miliardi e 330 milioni l'ospedale di Cuneo; 3 miliardi e 360 milioni per l'ospedale di Alba; 811 milioni per l'ospedale di Mondovì; quasi sei miliardi a favore di istituti per anziani; oltre a numerosi altri consistenti interventi nel Cuneese, nell'Albese, nel Braidese e nel Monregalese, e a centinaia di altri contributi a favore di enti, associazioni e sodalizi sparsi su tutto il territorio, la Fondazione Crc è inoltre l'istituto che conferisce i maggiori finanziamenti al Fondo per il Volontariato, istituito presso la Regione Piemonte.

«Quale sarà in futuro il ruolo delle Fondazioni e con quale autonomia? - ha concluso Oddero -. Per quanto riguarda la nostra, i cui amministratori sono quasi tutti nominati dagli Enti locali, posso constatare che gli interventi deliberati hanno trovato ampio apprezzamento, perché rispondenti a obiettive necessità. Abbiano agito con il massimo scrupolo di prudenza e responsabilità: il nostro obiettivo è stato mantenere e se possibile accrescere il capitale di fiducia che, da oltre un secolo, la nostra gente ha riposto nella Cassa di risparmio di Cuneo, nell'intento di contribuire al progresso economico e sociale della nostra provincia, con una particolare attenzione per le classi più bisognose, dei giovani e degli anziani».

LA VOCE DEGLI ARTIGIANI

«Al centro della Granda ma ancora senza strade»

GEOGRAFICAMENTE piccola, in termini di Associazione Artigiani, caratterizzata da un indotto derivante dall'industria, ma in grado di diversificare la produzione al momento opportuno: la zona di Fossano conta 752 aziende associate su 1252 imprese operati.

Tra le «sette città sorelle» della provincia, pur essendo geograficamente baricentrica, Fossano pare, non potendo contare su un hinterland «forte», subire maggiormente l'isolamento tipico del Cuneese. Isolamento che ha permesso, negli anni scorsi, di superare gravi crisi strutturali, ma che ora rischia di diventare «palla al piede».

Nell'era della globalizzazione dei mercati, della telematica, dell'alta velocità, il nostro settore, a livello provinciale, deve confrontarsi con l'annoso problema della viabilità e, a livello nazionale, con la politica penalizzante nei confronti della piccola e media impresa.

Pericolosamente miope, l'Italia riesce a valorizzare ciò che il presidente americano Clinton, il governo francese ed autorevoli economisti indicano come esempio da seguire: la dedizione, la capacità imprenditoriale, l'elasticità di ricezione dei mutamenti [illegible].

Non si possono estrapolare le problematiche fossanese dal contesto generalizzato di un sistema produttivo che non riesce ad avere, nello Stato, un collaboratore e positivi dati occupazionali e di produzione e che non riceve, dallo Stato, la garanzia di poter operare in modo concorrenziale e un mercato sempre più difficile e bisognoso e libertà di azione.

Tortona è presidente per il [illegible] di Fossano della Associazione artigiani

Gravi, dal punto di vista sindacale, le responsabilità della nostra Confederazione che non è riuscita a far emergere l'importanza sociale ed economica, oltre che culturale, che rappresentiamo.

Gravi, pur schierarsi politicamente, gli avalli ad un governo basato sulla spartizione del potere del quale non siamo stati immuni.

Sicuramente, questa situazione, era agli obiettivi dei fondatori della nostra Associazione e non rappresenta le istanze degli artigiani ed è per questo che, nel ricordare il commendatore Malvino, fondatore dell'Associazione, invito tutti gli iscritti ad adoperarsi affinchè, nella corporazione, ritornino ad essere importanti i valori nei quali crediamo e che ci contraddistinguono come artigiani.

Bernardino Tortona

LA BACHECA DI TUTTI

I vincitori premiati con soggiorni alle Terme

CUNEO. Soggiorno di una settimana alle Terme Reali di Valdieri e al Grand Hotel Vinadio Terme; weekend con cure idropiniche e massaggi all'Istituto idrotermale di Lurisia, cena serata (due persone) degustazioni di piatti piemontesi al ristorante Madonna dei Boschi di Boves. Sono i premi del concorso fotografico «Attimi vissuti lontani dal solito», organizzato dalla «Cuneo eventi», in occasione della seconda Fiera delle Alpi del mare e dedicato a Cuneo e alle Valli Gesso, Vermenagna, Pesio, Grana, Maira e Stura. Le opere devono essere presentate alla segreteria di «Cuneo eventi» (via XX Settembre 19, 0171/698388) entro il 22 settembre. [r. s.]

Stasera nel padiglione del Coni: palloni gratis a tutti i bambini

In Fiera i campioni Alpitour insegnano i segreti del volley

CUNEO. Sottile, Gavotto, Rigoni e il nuovo acquisto Cerrato. Stasera (a partire dalle 21) i quattro atleti dell'Alpitour che hanno appena conquistato il titolo mondiale ai campionati prejuniores, svoltosi a Teheran in Iran, saranno ospiti della «Grande Fiera d'estate» di piazza d'Armi.

Nel padiglione allestito dal Coni i giovani campioni insegneranno ai bambini i fondamentali del volley: battuta, bagher, palleggio e schiacciata. Sarà l'occasione per conoscere i segreti di uno sport che nella «Granda» è targato Alpitour. Durante la serata sarà presentato ai tifosi il neo acquisto Cerrato (proveniente dal Rovigo) che ha già condiviso con i tre campioni cuneesi il successo in Iran.

I responsabili provinciali della federazione pallavolo e del Coni consegneranno un riconoscimento ufficiale ai quattro atleti.

La serata prevede anche esibizioni di minivolley. A tutti i bambini che parteciperanno all'iniziativa sarà consegnato in omaggio un pallone della «Mondo» (per l'occasione marchiato Coni).

Questa sera i padiglioni della «Grande Fiera d'estate» (oggi è il quattordicesimo giorno della rassegna) apriranno alle 18, fino a mezzanotte. Il biglietto d'ingresso costa 8 mila lire (5 mila i ridotti).

[r. s.]

Oggi i padiglioni della «Grande Fiera d'estate» apriranno alle 18 fino alle 24

ASSOCIAZIONE AMICI DELLA

VINERIA

Serra dei Turchi, 88
LA MORRA
Tel. 0173/50.829

Vino e spuntini tipici di Langa

Aperto tutti i giorni: 12.00-01.00 (chiusura mercoledì)

Gianni Gagliardo

LETTERE AL GIORNALE

Posteggio di terra

Camperisti da un anno, mia moglie ed io facciamo parte della combriccola a cui piace il plen air. Memori di uno stupendo fine settimana sulle nevi a Bersezio, trasciniamo il gruppo nella vostra graziosa Valle Stura. Ricordiamo un ampio e tranquillo parcheggio (vi trovammo - credo - 100 camper) carente di acqua e pozzetto di scarico, ma utilizziamo quello di Vinadio e sensibilizzeremo il Sindaco. Buoni i salumi, i formaggi. Ottimo il pane. Sublimi i dolci. Centocinquanta chilometri via Saluzzo-Villafalletto e siamo sul posto! Ma che delusione e vergogna quando arriviamo: ora, l'area di Bersezio è completamente impedita da una trincea di terra per vietarne l'accesso ai veicoli; una vera e propria barriera architettonica costruita ad hoc. Parcheggiamo i quattro camper lungo la strada e chiediamo spiegazione. Ci viene indicato il campeggio (una decina di tende sparse sul greto della Stura), là troveremo risposte ai nostri interrogativi giacché il gestore è anche sindaco. E pensare che volevamo sensibilizzarlo. Hai capito sti berseziesi? Campeggio chiuso, area aperta e viceversa. Ci sentiamo presi in giro e senza indugiare oltre saltiamo sui camper verso il lago di Serre Ponçon, pernottiamo immersi in un'amenità unica. A Torino rientriamo via Briançon-Sestriere: neanche la benzina compriamo in Valle Stura, altro che «io compro in Valle e il mio paese vivrà»! Ma l'indignazione aumenta quando penso alla pubblicità negativa che tale divieto provoca: la notizia si espande a macchia d'olio e benché questa esperienza la conservi, oggi mi è arrivato alle orecchie di un collega che ha visto Bersezio off limits. Se qualcosa in questi sperduti paesini sembra si stia faticosamente muovendo - complice forse anche la Belmondo - basta una prepotenza come questa per bloccare tutto.

Laura e Danilo Comba, Torino

Scrivere a La Stampa
Via XX Settembre 39, Cuneo
Fax: 0171/64402

NUMERI UTILI

AUTOAMBULANZE

Cuneo: 68.444; [illegible]: 316.313; **Cri** 441.744; **Alberetto Torre:** 520.144; **Bagnolo:** 392.636; **Barge:** 348.282; **Borgo San Dalmazzo:** 260.013; **Bra:** 423.370, 42.01; **Busca:** 945.658; 945.455; **Caraglio:** 619.102; **Ceva:** 72.31; **Demonte:** 95.115; **Dronero:** 916.333; **Fossano:** 699.111; **Garessio:** 81.063; **La Morra:** 50.116; **Limone:** 929.113; **Mondovì:** 552.255; **Monforte d'Alba:** 787.313; **Monticello:** 64.318; **Moretta:** 911.010; **Morozzo:** 772.555; **Neive:** 677.407; **Niella Belbo:** 796.388; **Paesana:** 94.254; **Peveragno:** 339.555; **Racconigi:** 54.644; **Saluzzo:** 45.245-470.00; **Santo Stefano Belbo:** 0141 840.666; **Sommariva del Bosco:** 551.02; **Savigliano:** 718.111; **Vinadio:** 959.126.

FARMACIA DI TURNO

A **Cuneo** oggi è di turno con orario dalle 8 alle 22 (a serrande aperte) e dalle 22 alle 8 (a serrande abbassate) la farmacia *Comunale 2, via Bongioanni 42, tel. 63.43.93. Per gli altri Comuni le farmacie di turno svolgono anche la reperibilità notturna, su chiamata, dietro presentazione di ricette mediche urgenti.*

Alba: Divin Maestro, corso Piave 70a, tel. 28.41.61.

Bra: Dalmasso, via Vittorio Emanuele 195, tel. 41.21.87.

Fossano: Avagnina, via Battisti 7, tel. 814.35.

Mondovì: Santa Maria, piazza Montezemolo 4, tel. [illegible].

Saluzzo: Rabo, [illegible] 105, tel. 422.67.

Savigliano: Albertini, piazza Santarosa 49, tel. 71.22.72.

MEDICA

Guardia, prefestiva e festiva:
Cri di Cuneo 269832 oppure 260013
Usl di Alba 316.316.
Usl di Borgo 269.632, 260.013.
Usl di Bra 420.273.
Usl di Ceva 72.31.
Usl di Dronero 269632 oppure 260013
Usl di Fossano 699.111.
Usl di Mondovì 550.111
Usl di Saluzzo 215.111
Usl di Savigliano 719.111.

CARABINIERI pronto intervento

Cuneo: 112; **Alba:** 441.333; **Borgo S. Dalmazzo:** 269.333; **Ceva:** 71.003; **Fossano:** 695.210; **Mondovì:** 474.44; **Racconigi:** 85.333; **Saluzzo:** 46.444; **Savigliano:** 22.333.

POLIZIA DI STATO

Questura: pronto intervento 113
Centralino: 443411
Stradale: Cuneo: 696.222; **Ceva:** 71.182; **Saluzzo:** 42.116; **TO-SV** (0172) 495.800.

VIGILI DEL FUOCO

Cuneo: 115; **Com. prov.** 696.248.

STATO CIVILE

[illegible]

Pietro Arbellino, 89 anni, pensionato (residente a Morozzo); Costantina Ferrua in Serra, 57 anni, casalinga (residente a Cuneo); Maria Clara Ferro vedova Barra, 89 anni, pensionata (residente a Cuneo); Silvio Zamin, 43 anni, operaio (residente a Magliano Alpi); Anna Caron vedova Perisello, 89 anni, pensionata (residente a Borgo San Dalmazzo); Sebastiano Boschiero, 72 anni, pensionato (residente a Revigliasco d'Asti); Anna Fantini in Dutto, 62 anni, casalinga (Cuneo); Felice Beccaris, 83 anni, agricoltore (Cuneo); Giovanni Lerda, 82 anni, pensionato (Dronero); Romano Franchino, 45 anni, riquadratore (Valgrana); Giuseppe Cavallo, 82 anni, operaio (Cuneo); Caterina Basso vedova Re, 85 anni, pensionata (Cuneo); Luigi Gobbi, 85 anni, pensionato (Cuneo); Mario Buri, 75 anni, pensionato (Cervasca); Giuseppe Donnarumma vedova Girardi, 83 anni, pensionata (Cuneo); Giuseppe D'Angelo, 55 anni, manovale (Cuneo); Celesta Fornesero vedova Mattalia, 85 anni, pensionata (Caraglio); Lelia Altare in Ferrero, 53 anni, linotipista (Cuneo); Mariano Di Rini, 80 anni, pensionato (Cuneo).

Al SABATO dell'
XL disco
RITORNA
LA MUSICA COMMERCIALE !
NUOVO SABATO XL
MUSICA COMMERCIALE
con il D.J. ANTONY
ANIMAZIONE
SERATA INAUGURALE
INGRESSO LIBERO
SABATO 13 SETTEMBRE
LARS PATRIK MONROE
Testimonial
SABATO 20 SETTEMBRE
DAL FESTIVALBAR
D.J. DADO & Stewart Moorny
SABATO 27 [illegible]
NUTELLA PARTY
SABATO 4 OTTOBRE
ALEXIA
canta dal vivo
UH-LA-LA-LA
XL disco Alba - Via Torino 5 ALBA

IL CASO

[illegible]

CAVALLERMAGGIORE. Il Consiglio comunale ha preso all'unanimità una ferma posizione a difesa del caseificio «Biraghi» e dell'occupazione minacciata dalla grave vertenza sul Grana Padano avviata dal Consorzio contro l'industriale che ha guidato la «ribellione» di altre venti aziende casearie.

Spiega [redacted] vice sindaco Lorenzo Tosco: «Abbiamo votato un ordine del giorno proposto dalla giunta ed elaborato con la collaborazione dei capi gruppo. All'apertura della seduta il sindaco Pietro Grande ha evidenziato la questione che da tempo occupa le pagine dei giornali [redacted] preoccupa i lavoratori del settore caseario. L'ordine del giorno sarà inviato al ministro [redacted] Risorse agricole, [redacted] giunta regionale, al prefetto, alla Provincia, all'Unione Industriale sollecitati a intervenire d'urgenza nelle sedi opportune perché la "Biraghi", [redacted] il caseificio Bertinotti [redacted] si trova nell'analoga situazione, possano continuare [redacted] produrre il Grana Padano. Chiederemo inoltre ai comuni della pianura un uguale intervento a sostegno della nostra maggiore azienda».

[redacted] preambolo il documento considera «l'importanza economica e occupazionale che a Cavallermmaggiore, e non solo, ha l'azienda Biraghi, leader nazionale nel settore alimentare nella produzione di formaggi, in particolare [redacted] Grana Padano. Attualmente occupa circa [redacted] addetti alla produzione [redacted] alla commercializzazione [redacted] suoi prodotti; considerati anche i problemi del settore non ancora risolti, in particolare del latte e dei derivati [redacted] coinvolgono molte imprese [redacted] pianura piemontese [redacted] che [redacted] Cavallermaggiore interessano il caseificio Bertinotti e numerose aziende a indirizzo zootecnico».

L'ordine del giorno si sofferma sui documentati notevoli investimenti dell'azienda Biraghi «volti all'espansione aziendale e all'ammodernamento degli impianti tecnologici, privilegiando la salubrità e la qualità del prodotto, la sicurezza dei locali di lavoro e l'ambiente circostante, ottenendo, fra le poche in Piemonte, la certificazione dell'Unione Europea per la produzione dei formaggi».

Il Consiglio comunale, dopo avere rinnovato [redacted] preoccupazione per le ripercussioni eco[redacted] e occupazionali gene[redacted] regolamento presentato dal Consorzio e approvato il 7 luglio scorso, [redacted] spica che la vicenda del Grana Padano venga risolta privilegiando l'aspetto della salubrità dei prodotti e salvaguardia della salute dei consumatori permettendo la piena ripresa della produzione negli stabilimenti "Biraghi" e "Bertinotti"».

Ferruccio Biraghi, non appena informato della solidarietà del Consiglio, [redacted] nome della cittadinanza, ha detto: «Ringrazio gli per l'appoggio che non [redacted] cherà di dare risultati. I dirigenti del Consorzio devono spiegarmi, ma tacciono anche se più volte sollecitati, perché hanno ripreso la marchiatura delle forme di Grana Padano a venti caseifici che avevano aderito alla protesta meno che alla nostra azienda. Noi cerchiamo di resistere al boicottaggio diminuendo di due terzi la produzione e svendendo il latte che ritiriamo dai fornitori. Ma non so fino [redacted] quando sarà possibile lavorare in perdita».

Ferruccio Biraghi ha offerto 100 milioni a chi gli fornirà prove inoppugnabili sul comportamento del Consorzio nei confronti del suo caseificio».

[redacted] Mattela

Ferruccio Biraghi (sopra) titolare dell'omonima azienda leader nazionale nel settore alimentare per la produzione di formaggi ha ringraziato il Comune per la solidarietà dimostrata

Sulla vertenza del consorzio Cavallermaggiore si schiera con la «Biraghi»

«Difendiamo il nostro caseificio»

Un ordine del giorno votato all'unanimità

[redacted]

L'indagine «Vacche di carta»

Truffa delle stalle senza frisone Allevamenti del Cuneese estranei

SALUZZO. Nessun allevamento [redacted] caseificio della «Granda» sarebbe implicato nella truffa delle «vacche di carta» emersa dall'indagine della commissione governativa sulle quote latte e i [redacted] risultati sono diventati pubblici. Almeno, q[redacted] è il convincimento di chi ha potuto leggere le 266 pagine della relazione ufficiale consegnata [redacted] presidente del Consiglio Romano Prodi e al Parlamento.

Invece sarebbero centinaia nelle province lombarde gli implicati nello scandalo su cui la magistratura di Mantova ha aperto un'inchiesta. Uno dei trucchi utilizzati, e che la Commissione ha smascherato, consisteva nella stipula di falsi contratti fra aziende lombarde [redacted] allevatori meridionali. Spesso [redacted] stalle sono risultate fantasma perché totalmente prive di vacche da latte.

Gli esponenti del Comitato spontaneo dei produttori di latte esultano perché vedono confermate le [redacted] alla gestione delle quote da parte dell'Aima all'origine della protesta dei trattori della scorsa primavera. Commenta Denis Maero, [redacted] Cervignasco: «Noi continueremo a mungere le nostre vacche frisone senza doverle vendere perché ci [redacted] di [redacted] superato le quote. Infatti l'Aima prima di imporci limiti alla produzione dovrà spiegarci i pasticci che ha combinato. Siamo sicuri che in provincia di Cuneo complessivamente non solo non abbiamo superato la quota, [redacted] c'è spazio per incrementare la produzione. Stesso giudizio per il problema delle quote latte a livello nazionale».

Domani un pullman di allevatori cuneesi sarà a Gonzaga (Mantova) dove [redacted] sono dati convegno I rappresentanti dei comitati spontanei [redacted] Nord Italia. Dice ancora Denis Maero [redacted] «Abbiamo chiesto alla Nestlè di Moretta, disponibili a tornare con i trattori se non ci daranno soddisfazione, di restituire [redacted] 300 fornitori le multe che la multinazionale, unica ditta in Piemonte, ha già versato [redacted] Roma dopo averle trattenute ai produttori». [g. d. m.]

[redacted]

DALLA GRANDA

Racconigi

Si parla di solidarietà col ministro Livia Turco

Il Comune, con l'assessorato alla Cultura, organizza per domani, dalle 21, nella Sala polivalente di Divisione Alpina Cuneense, un incontro-convegno sulla Solidarietà sociale. Sarà presente il ministro Livia Turco. [m. b.]

Mondovì

Stereo troppo [redacted] Arrivano i carabinieri

I carabinieri hanno arrestato Elisa Barbera, 29 anni, abitante in via Piemonte, ac[redacted] di «resistenza, oltraggio, minaccia a pubblico ufficiale, disturbo della quiete pubblica, rifiuto [redacted] fornire le generalità». I militari [redacted] stati chiamati dai vicini della ragazza, infastiditi dal volume eccessivo dello stereo. Invitata ad abbassarlo, [redacted] venti[redacted] si sarebbe alterata, prendendosela con i carabinieri. [p. s.]

Torino

V[redacted] dei sindaci sulle tangenziali

Stamane, alle 10, i sindaci di Fossano, Bra, Cervere e Cherasco, e il presidente della Provincia Giovanni Quaglia, s'incontrano a Torino, nella sede dell'assessorato ai Lavori Pubblici, [redacted] l'assessore Antonio Masaracchio, [redacted] i consiglieri regionali delle [redacted] interessate, per la definizione delle caratteristiche progettuali del prolungamento delle tangenziali di Bra e di Fossano, «per costituire una valida alternativa alla statale 231». [l. a.]

Borgo San Dalmazzo

Conferenza dei [redacted] promossa dall'Usl 15

Oggi pomeriggio, dalle 16, l'Usl 15 organizza nella sala di Borgo San Dalmazzo in piazza piazza don Viale, la conferenza dei servizi aperta al pubblico [redacted] in particolare ai sindaci ai rappresentanti di Enti locali e alle Associazioni di volontariato. Si parlerà, fra l'altro, degli obiettivi dell'Usl per il '98 e sarà tracciato un consuntivo del lavoro svolto. [r. a.]

San Michele Mondovì

Come si può sistemare piazza Umberto I

Stasera, a partire dalle 21, nel Municipio di San Michele Mondovì, [redacted] riunirà per la prima volta la commissione consultiva, nominata dalla giunta, che studierà la risistemazione della piazza principale del paese, piazza Umberto I. Dell'organismo fanno parte rappresentanti di tutte le principali associazioni cittadine: Sergio Avico, Giuseppe Giaccone, Augusto Gesso, Davide Bertola, Elio Benso, Adriano Porta, Andrea Avagnina, Serena Ivaldi, Sergio Odello, Bruno Ansaldi, Giuseppe Ferrero. [p. s.]

[redacted]

Nuovo comandante della Finanza

Il maresciallo Luigino Proietti [redacted] il nuovo comandante della locale sezione della brigata della Guardia di Finanza che è [redacted] stanza nel centro della Valle Ta[redacted] in via Lepetit. [s. c.]

[illegible]

[redacted] Raccolta [redacted] Verzuolo una patata gigante

Una patata «da record» è stata raccolta nel Saluzzese. Coltivata a Verzuolo, in un campo ai piedi della torre di Santa Cristina, da Angelo Arnolfo, il super tubero è in mostra al negozio [redacted] ortofrutta «Enrica e Franco». La p[redacted] (2 chili e 8 etti) ha una forma (nella foto) che potrebbe ricordare una bambola [redacted] conferma l'eccezionalità dell'annata per il raccolto delle patate nella «Granda». [s. maff.]

Il mercato (venticinquemila quintali [redacted] stagione) è uno dei più importanti [redacted] Piemonte

A Boves prezzo dei fagioli in rialzo

Contrattazioni in via Peveragno tutti i giorni dalle 14

[redacted] Ogni giorno alle 14, salvo i festivi, nell'area mercatale una guardia comunale, espone la bandiera italiana: da quel momento iniziano le [redacted] trattazioni del mercato dei fagioli. Sono un centinaio gli agricoltori che portano il loro prodotto e una cinquantina i commercianti per arrivano per comprarlo. La produzione del territorio bovesano [redacted] notevole: in tre mesi di raccolto vengono portati sotto le tettoie di via Peveragno oltre 25 mila quintali di fagioli. Altrettanti, probabilmente, sono venduti direttamente dai produttori [redacted] passare dal mercato.

In questi giorni le quotazioni sono di buon livello; da 1000 a 1700 lire il chilo stipati nei sacchi e 1800-2200 per quelli in cassetta. Spiega il direttore del mercato [redacted] produttore Beppe Peano, di Sant'Anna: «Il prezzo di quelli nei sacchi [redacted] inferiore a quelli in cassetta, nonostante il prodotto sia pressochè uguale, quindi si dovrebbe supporre una rapida adozione del nuovo contenitore».

Aggiunge Pierluigi Maccario, commerciante di Rivoira: «Il mercato da un po' di tempo preferisce la cassette perché il prodotto si presenta più ordinato, di facile manipolazione e controllo visivo (anche l'occhio vuole la [redacted] parte); tuttavia i coltivatori sono [redacted] alla loro adozione [redacted] po' per abitudine e un po' perché la cassetta vale 1000 lire, [redacted] il sacco 200».

I sacchi contengono 40 chili e le cassette solo 10, quindi i primi secondo certi agricoltori, sono più pratici e spicciativi e, per il momento la differenza di guadagno non giustifica il cambiamento. Molto dipenderà dai commencianti che, pur preferendo i fagioli nelle cassette, non [redacted] disposti [redacted] pagarli [redacted] prezzo remunerativo.

Col passare degli anni sono cambiate le varietà prodotte, spariti i tradizionali fagioli della Regina e del [redacted] sostituiti da qualità più redditizie: Tonino (simili ai borlotti), Barbarossa, Stregone [redacted] Arcobaleno, quest'ultima in declino.

«I nostri fagioli - spiega Ezio Ballario della "Taverna" di Boves - sono ottimi per preparare l'ula al furn, [redacted] zuppa, appunto, [redacted] fagioli, condita con cotenne e costine di maiale, battuto [redacted] cipolle, aglio e sapori; [redacted] tutto, messo in una pignatta di terracotta, [redacted] lasciato sobbollire lentamente nel forno per almeno dodici ore, poi va servito [redacted] un filo di olio extra vergine d'oliva». [b. s.]

I [redacted] di [redacted] spingono i produttori [redacted] i sacchi con cassette

Un progetto per regolare la viabilità al quartiere Ferrone: il Comune investirà 240 milioni

Mondovì, cinque rotonde contro il traffico

Diventerà definitiva la struttura provvisoria in fondo a via Ripe

MONDOVI'. Il compito di rendere più scorrevole il traffico cittadino sarà [redacted] a cinque «rotonde». Oltre a quella «storica» di piazza Mellano, che c'è da anni, e a quella tra via Alba e via Cuneo, realizzata la scorsa primavera, [redacted] Mondovì verranno costruite altre tre rotatorie, una a Breo, due al Ferrone.

Nonostante le critiche, perché ritenuta inutile, diventerà definitiva la rotonda «imbastita» provvisoriamente in fondo a via Ripe. L'opera [redacted] anche ogg[redacted] un'interrogazione al sindaco da parte del rappresentante dell'opposizione Elio Tomatis, [redacted] nell'ultimo Consiglio comunale aveva chiesto [redacted] primo cittadino di farla smantellare. «Ogni giorno ci sono i segni delle auto che la urtano - spiega Tomatis -. Occorre [redacted] un'altra soluzione, magari con cordoli di cemento».

L'Amministrazione comunale ha però deciso in modo diverso, affidando a una ditta specializ[redacted] lo [redacted] di una rotatoria definitiva: magari di minori dimensioni e più centrata rispetto all'incrocio, ma seguendo gli stessi principi.

Gli uffici comunali sono invece al lavoro per progettare altre due «rotonde», chieste dagli abitanti del [redacted] con una sottoscrizione che, accompagnata [redacted] quattrocento firme, denunciava al Comune i rischi su alcune strade della zona: saranno realizzate [redacted] due incroci consecutivi, tra via San B[redacted] e corso Alpi e tra via San Bernardo e corso Europa.

«Si tratta di due incroci pericolosi, che oggi sono anche poco segnalati - spiega l'assessore ai Lavori Pubblici di Mondovì, avvocato Lorenza Salvatico -. [redacted] giunta [redacted] già fatto le idonee variazioni di bilancio per stanziare [redacted] le somme necessarie, con l'approvazione del Consiglio comunale».

Costruire le due rotatorie [redacted] sterà al Comune [redacted] milioni totali. «I progetti sono quasi completati - ha concluso l'as[redacted] - [redacted] entro pochi [redacted] riuscirò a visionarli. Saranno studiate in modo da semplifica[redacted] re [redacted] ma garantendo come prima cosa la sicurezza degli utenti, pedoni [redacted] automobilisti che siano». [p. s.]

[redacted] BORGO S. DALMAZZO [redacted]

Statale 20: finiti i disagi

Nonostante i cartelli, le transenne e la polizia municipale, code e imbottigliamenti ieri mattina non sono mancati sulla statale 20, nella [redacted] della rotonda di largo Battaglione Alpini. I lavori di asfaltatura hanno creato non pochi problemi agli automobilisti e camionisti che soprattutto nelle ore di punta si sono trovati a percorrere l'importante arteria che collega Borgo a Cuneo. «La situazione oggi torna normale - spiegano in Comune -. I lavori sono terminati e di conseguenza anche i disagi per gli automobilisti». La ditta a[redacted] iniziato i lavori nelle scorse settimane quando il flusso sulla statale era elevato [redacted] dei numerosi turisti in vacanza nelle vallate. Le lunghe code sotto il sole ai semafori del cantiere avevano scatenato le proteste di molti. Intanto si segnala che dal [redacted] 20 settembre la galleria del Colle di Tenda rimarrà chiusa dalle 21 alle 6 del mattino per lavori nella parte francese. [a. f.]

Accolta dal Comune la richiesta di transennare corso Italia dalle 20,30

Saluzzo, per «Giovedì negozi aperti» stasera l'isola pedonale dura di più

SALUZZO. Secondo appunta[redacted] stasera, dalle 21 alle 23, [redacted] l'iniziativa «Giovedì negozi aperti», realizzata dai commercianti saluzzesi. E' stato chiesto di modificare l'orario dell'attivazione dell'isola pedonale, nel centro cittadino, per favorire il successo. I negozi resteranno aperti, dopo cena, tutti i giovedì sera di settembre.

«C'è stato chiesto - spiega l'assessore al Commercio, Luigi Taricco - [redacted] transennare mezz'ora prima [redacted] previsto la zona di corso Italia, chiusa al traffico (l'altra isola pedonale [redacted] quella «perenne» di via Silvio Pellico, ndr) - proprio per venire incontro alle esigenze dei commercianti e del pubblico. Si tratta [redacted] Taricco - [redacted] chiudere le strade alle 20,30 e riaprirle alle 23,30, per favorire l'afflusso e il deflusso delle persone».

L'iniziativa è stata accolta. «Come commercianti - dice Irma Tolin - abbiamo chiesto la possibili[redacted] di variare gli orari dell'isola pedonale, per [redacted] tire un sempre maggiore succes[redacted] all'iniziativa. «L'altra setti[redacted] - precisa Roberto Gallo - mentre [redacted] gente assaggiava i prodotti gastronomici offerti, le auto percorrevano tranquilla[redacted] via del [redacted], con grande pericolosità. Giovedì scorso, primo dei quattro appuntamenti - conclude Taricco - tutto [redacted] andato [redacted]».

Analogo giudizio positivo [redacted] espresso dal funzionario dell'Ascom, Pasquale Cordasco, «L'iniziativa [redacted] stata accolta [redacted] favore dal pubblico - dice Cordasco - e gli stessi operatori sono rimasti soddisfatti. A parte il discorso vendite, [redacted] stati positi[redacted] gli aspetti promozionali [redacted] l'immagine fornita». Anche stasera, come per ogni giovedì, so[redacted] previsti momenti di [redacted] zione e [redacted] intrattenimento.

Stasera [redacted] esibiranno sei gruppi musicali, in altrettanti punti diversi della città. San Martino, [redacted] Piemonte, piazza Risorgimento, piazza Garibaldi e via Martiri della Liberazione ospiteranno le varie band. Sono previste degustazioni di formaggi e cibi, che saranno distribuiti gratuitamente al pubblico. L'idea di realizzare l'iniziativa «Giovedì negozi aperti» è partita da un apposito comitato, sorto all'interno dell'associazione commercianti [redacted] esercenti di Saluzzo. [g. ne.]

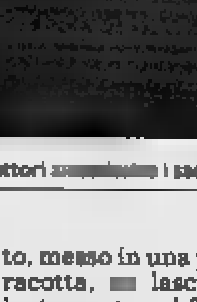

L'assessore al Commercio Luigi Taricco ha soddisfatto i commercianti anche per evitare pericoli per i clienti [redacted] corso Italia

Novità proposte dagli istituti nell'imminente ritorno fra i banchi

Chi sceglie la scuola privata

Zainetti, diari e libri: è già l'ultima ora

CUNEO. La scuola in questi giorni ha i mille colori degli zainetti, degli astucci, delle copertine dei quaderni, dei set di matite che i ragazzini si affannano a indicare alle indaffarate commesse dei negozi. Prima che i compiti e le interrogazioni vengano a guastarne il sapore, l'inizio del nuovo anno scolastico si presenta con l'usuale corsa all'approvvigionamento di tutto l'occorrente, un «business» che le grandi case produttrici non si lasciano certo sfuggire. Così gli studenti, dalle Materne alle Superiori, chiedono tutto quello che la «moda scolastica». Alla cartotipolibreria Icap casa editrice Spa sono soddisfatti: «Siamo riusciti a rispondere molto bene alle richieste, proponendo tutti gli articoli più reclamati dalle pubblicità, in particolare è andata molto bene la vendita degli zaini della "Seven" e delle linee "Ballerina volante" e "La carica dei 101". Adesso le richieste diventeranno più mirate e più tecniche, compassi, materiale di cancelleria più specifico, nel quale siamo altrettanto ben preparati e offriamo una gamma di prodotti molto ampia».

Dietro la facciata più appariscente, l'Icap offre un servizio scolastico ancora più specializzato: stampa tutta la modulistica per le scuole e i registri per gli insegnanti (oltre a modulistica per enti pubblici e all'editorial. «E' un settore per noi particolarmente importante - spiega Bruno Quarti, contitolare con il fratello Cesare della ditta - miriamo a diventare fornitori nazionali per i registri scolastici».

Se per molti l'anno scolastico è già definito, resta comunque per qualcuno ancora il dilemma dell'iscrizione: sono soprattutto gli studenti incorsi in una bocciatura e che ancora sanno cosa fare per recuperare il tempo perduto o studenti-lavoratori in bilico tra gli impegni professionali e la voglia di tornare a scuola. A entrambi si rivolge l'Istituto Leonardo, che da tempo ormai si è conquistato una solida fama, per la serietà e l'accuratezza con cui prepara i suoi studenti.

«Abbiamo sempre un numero di iscrizioni elevato - spiegano al Leonardo - chi inizia da noi generalmente prosegue fino al conseguimento del diploma».

Nei moderni ed accoglienti locali di Corso Nizza i ragazzi trovano un ambiente confortevole, docenti laureati, preparati sul piano didattico, che seguono la loro preparazione sia sotto il profilo scolastico sia psicologico, aiutandoli a superare le difficoltà. Concorrono al risultato le lezioni impartite a piccoli gruppi che consentono di individualizzare l'insegnamento creando un clima di dialogo tra insegnante e allievo. I risultati sono premianti: ogni anno i ragazzi che si presentano all'esame ottengono buone votazioni e giudizi lusinghieri.

Ultimi acquisti nelle cartolerie e per qualcuno ancora il dilemma dell'iscrizione

I corsi possono essere regolari o di recupero anni, diurni o serali. Vengono proposti per ragionieri, geometri, periti, licei, magistrali e scuola media. Oltre a questi, il Leonardo offre lezioni individuali per chi deve approfondire o migliorare la preparazione in una o più materia.

Tra gli istituti scolastici privati del capoluogo, vanta il diritto di primogenitura l'Istituto Galileo che con la sua attività ha permesso a centinaia di studenti di ottenere il diploma.

«Noi non abbiamo bacchette magiche - spiegano alla scuola -, ma offriamo una situazione particolarmente favorevole affinché ogni ragazzo possa studiare con profitto e mettere a frutto le sue qualità».

Insegnanti preparati, un clima sereno e disteso, le lezioni impartite a classi poco numerose consentono di superare le difficoltà che hanno portato all'insuccesso scolastico. I corsi, diurni e serali, sono proposti per tutti i tipi di liceo, geometri, ragionieri periti e per la scuola media. L'orario delle lezioni può essere diurno o serale, a seconda delle esigenze.

«Manteniamo uno stretto contatto con le famiglie - aggiunge la responsabile, Rosanna Negro - tenendole costantemente informate dei progressi dei ragazzi. La nostra esperienza pluriennale ci ha permesso di mettere a punto strategie educative che decretano il successo della nostra attività scolastica».

Al pomeriggio l'Istituto Galileo propone altre attività: corsi d'inglese e di pittura e, su richiesta da quest'anno, anche di computer. Inoltre offre un servizio di doposcuola per tutti i ragazzi che non hanno la possibilità di essere seguiti nello svolgimento dei compiti.

«E' un servizio che proponiamo alle famiglie che in questo modo sanno che i ragazzi svolgeranno i compiti assegnati in un ambiente sicuro, sotto la guida di personale preparato».

LABORATORIO A CUNEO

S'imparano i segreti per decorare porcellane e stoffe

CUNEO. Riprende l'anno scolastico anche nel laboratorio «Tessa Ceramiche» tenuto da Teresita Sartori che propone corsi che uniscono l'utile al dilettevole perché possono soddisfare hobby e aprire le strade per una attività professionale. I corsi, che durano mediamente dieci lezioni, una alla settimana di due ore e mezza, insegnano la pittura su porcellana, stoffa, seta, vetro, la tecnica dell'acquerello e il disegno. Anno dopo anno la scuola si fregia di riconoscimenti importanti. «Abbiamo partecipato a un concorso di pittura su porcellana alla "Maison de l'artisanat et des métieres d'art" di Marsiglia. Io sono poi stata invitata al "Festival pur la mer - Grand prix international d'arts et lettres" sempre nella stessa città, dove ho ottenuto un premio speciale». La figlia di Teresita Sartori, Monica, nel giugno scorso ha vinto il primo posto assoluto «Premio città di Nova» al concorso di arti del fuoco di Nova Milanese.

istituto SCOLASTICO GALILEO
Via C. Emanuele III, 36 - CUNEO - Tel. 0171 - 67889
CORSI di RECUPERO
DIURNI E SERALI
per: RAGIONIERI - GEOMETRI
LICEO CLASSICO
LICEO SCIENTIFICO
ISTITUTO MAGISTRALE

ICAP CASA EDITRICE S.P.A.
Sede
12100 CUNEO - Piazza D. Galimberti, 10
(0171) 698989 (4 linee)

Gesso PORCELLANE
CUNEO Via Saluzzo,

Corsi e seminari di pittura
su porcellana - vetro - stoffa - terracotta - legno
Manipolazione della terracotta
e di pasta e sale
Articoli ed accessori
e la decorazione
I - II - III fuoco
Torni-tornielle
torni per la cottura

Per questa pubblicità rivolgersi a:
Sig. SILVANO BODINO
Agente Publikompass spa
Via Sebastiano Grandis 11
Tel. (0171) 630.832 - 699.939
PK Cuneo

ISTITUTO SCOLASTICO LEONARDO
INSEGNANTI LAUREATI con esperienza didattica pluriennale
CORSI REGOLARI E DI RECUPERO DIURNI E SERALI PER:
RAGIONIERI
GEOMETRI
PERITI
LICEO CLASSICO
LICEO SCIENTIFICO
ISTITUTO MAGISTRALE
RIPETIZIONI TUTTO L'ANNO
CUNEO - Corso Nizza, 77 - Tel. 0171/69.51.94

Bra, dopo l'apertura «a lavori in corso» della nuova sede mancano parcheggi

Contestato il trasloco delle Poste

Gli abitanti: «La situazione può peggiorare»

Inevitabili difficoltà di «rodaggio» o avvisaglie di inconvenienti che si protrarranno a lungo? Scelte obbligate o provvedimenti intempestivi? E' polemica sui criteri e sulle con- di dei traslochi più attesi, lo spostamento Poste centrali dall'inadeguata sede di via Principi di Piemonte (che sarà «riciclata» come succursale) complesso appena costruito nel quartiere della Croce, tra via G.B. Gandino e il tratto Est di via Magenta.

I nuovi uffici aperti da martedì, ma il fatto che l'inaugurazione «operativa» abbia preceduto di qualche giorno quella ufficiale (fissata per sabato alle 10,30) non ha entusiasmato né gli utenti né chi abita o deve passare nella zona, anzi ha suscitato vibrate proteste. All'origine delle lamentele, curiosamente indirizzate anticipo invece che contro un ritardo, c'è la decisione di accogliere il pubblico in un'a- ancora saldamente occupata dai muratori. I lavori per la predisposizione del parcheggio in via Magenta non sono terminati martedì, dopo aver lasciato le auto dove potevano (o in divieto di sosta, con intralcio e pericolo), gli utenti delle Poste stati costretti una «gimkana» tra ruspe, betoniere, sassi polvere: solo ieri stato steso uno strato di bitume, che ha un po' accidentato il percorso.

Perché fretta di aprire la sede, costringendo impiegati mesi a una disagevole e rischiosa convivenza con il cantiere? «Si è voluto profittare lunedì, festa patronale e quindi di chiusura degli uffici, per traslocare interferire con il servizio - rispondono alle Poste -. Purtroppo il fatto che 9 settembre a Bra sia un giorno postfestivo, e quindi di forte attività, ma anche di grande afflusso verso la periferia Nord per la benedizione bambini alla Madonna dei Fiori, ha complicato le cose. Per la fine della settimana il parcheggio dovrebbe essere pronto».

Ma quando le auto potranno infilarsi in via Magenta (o, meglio, nella traversa di via Umberto, targa e senza sbocco, che prima o poi verrà prolungata fino via Mercantini) la situazione migliorerà? Secondo gli abitanti del quartiere, potrebbe addirittura peggiorare: «Già problematico e pericoloso immettersi dai vicoli laterali sulla trafficata via Umberto, figurarsi quando funzionerà il parcheggio delle Poste». La pensano così anche i consiglieri del gruppo progressista che hanno presentato un'interrogazione al sindaco. [g. n.]

I lavori in via Magenta (nella foto) non sono ancora terminati, ma la nuova sede delle Poste braidesi è già stata aperta

L'opposizione: «Bisogna prima pensare all'ospedale»

Alba chiede alla Regione i miliardi per la piscina

ALBA. Si costruirà la piscina comunale coperta di cui si parla da anni? Una richiesta di finanziamento di 4 miliardi e milioni, accompagnata un progetto, è stata inviata dal Comune alla Regione. L'area, proprietà comunale, già disponibile in località San Cassiano, destinata piano regolatore parco e impianti sportivi. Si tratta della zona in cui sorgono lo stadio, le piste di atletica, percorso vita, fabbricati con spogliatoi servizi. La piscina andrebbe ad occupare la superficie (circa 15 mila metri quadrati) inutilizzata cente al campo sportivo, sul lato nord-est, verso concentri-.

Collocata ai piedi della collina, sorgerebbe sull'area pianeggiante distante dalla provinciale per Barolo.

Il progetto prevede tre vasche coperte: la principale da otto corsie, una seconda (didattica) destinata ai bambini una terza per la riabilitazione e i disabili. Inoltre, tribuna posti, spogliatoi e bar. Il bacino di utenza è di circa 120 mila abitanti (nella è funzionante solo la piscina coperta di Sommariva Perno, gestita da società che pare disponibile ad assumere anche la conduzione quella di Alba).

Non è la prima volta che l'amministrazione albese prende in considerazione l'idea di realizzare una piscina pubblica coperta per far fronte alle genze della città del circondario (ad Alba esistono strutture private scoperte una coperta, in viale Vico, ma di piccole dimensioni).

Già nel 1990 Consiglio comunale aveva approvato un progetto di piscina comunale coperta che andò in porto.

Commenta il sindaco Enzo Demaria: «Siamo sempre stati frenati dai costi di gestione, più che dall'investimento. Sollecitati dalle richieste ed intravedendo la possibilità di affidarne la gestione ad una società, za oneri per Comune, abbiamo ora deciso chiedere il finanziamento alla Regione».

L'iniziativa della giunta: l'argomento non è ancora stato discusso Consiglio. Giuseppe Rossetto, dell'opposizione, commenta: «Pur essendo contrario al fatto che Alba abbia in futuro una piscina pubblica, coperta, credo che prima chiedere i finanziamenti fosse fare una programdettagliata: sapere con esattezza e quali oneri andranno carico del Comune e, soprattutto, se potranno sopportati. Non si può dimenticare che prima bisogna pensare ospedale e viabilità». [g. f.]

nel 1990 ad Alba era stato approvato un progetto per la piscina comunale

Diano, sabato verrà consegnato il prestigioso riconoscimento

Fra «sorì» e Premio Baretti

Ospiti illustri Pescante, Lavia e Maffei

DIANO. Sabato il paese dei «sorì», i vigneti soleggiati dove nasce il pregiato Dolcetto doc, ripropone gli «Incontri di amicizia enoica», nell'ambito dei quali viene consegnato Premio «Pier Cesare Baretti». La manifestazione, organizzata dal Co- dall'Associazione produttori «i sorì» e dalla locale Banca di credito cooperativo, propone un originale abbinamento tra il mondo del vino e quello dello sport, della cultura dell'informazione, a cui appartengono i tanti personaggi celebri che figurano nell'Albo d'oro dal 1988, anno della prima edizione.

Quest'anno a tenere a battesimo la vendemmia, che si preannuncia ottima, Mario Pescante, presidente nazionale Coni, Fabrizio Maffei, giornalista responsabile di Rai Sport, e Gabriele Lavia, regista e direttore artistico Teatro Stabile Torino. Ciascuno tre premiati sarà abbinato ad uno dei 77 «sorì» in cui diviso il territorio viticolo del paese nella prossima primavera ritirerà 250 bottiglie Diano doc, frutto vendemmia '97.

Per la decima edizione Diano ospiterà la vedova e il figlio Pier Cesare Baretti, a cui il Premio è dedicato. E' atteso anche l'arrivo di Luciano Nizzola, premiato lo scorso con Lilli Gruber e i fratelli Elio e Ferruccio Stroppiana della Mondo di Gallo. Inoltre, il sindaco Gianfranco Alessandria conferirà la cittadinanza onoraria al telecronista Rai, Bruno Pizzul, che ha ricevuto il Premio nel '93. La manifestazione prenderà via, 11, nel palazzo comunale. [g. p.]

Mario Pescante «O Lavia

Aperte le iscrizioni un dedicato alla preparazione dei dolci

Nell'Enoteca di Canale a lezione di golosità e «bon ton» in cucina

CANALE. Un cucina dedicato ai dolci si terrà all'Enoteca regionale Roero. E' organizzato da Laura Casorzo Valeria Frignani, appassionate studiose di cucina che si ispirano a una cultura della tavola legata al territorio e alla tradizione, ma attenta al gusto e alle esigenze dell'oggi.

articolato tre lezioni (ore 18,30) e vedrà impegnate le titolari di tre note scuole d'arte culinaria. S'inizierà il 17 settembre «Golosità alla frutta» a cura di Romana Bosco de «Il Melograno» Torino; il 24 si tratterà «Farina, zucchero e...fantasia» Ada Parasiliti «L'Angolo della gastronomia» Milano; il ottobre «Tentazioni al cioccolato» con Giovanna Passeri di «G, la scuola di Giovanna Passeri» Monticello Brianza (Lecco). Il corso concluderà con serata ottobre) dedicata al «bon ton in cucina» con la partecipazione di Barbara Ronchi Della Rocca.

Le iscrizioni si ricevono all'Enoteca del Roero, tel. 0173/978228 (orario 9,30-12,30; 16-19; chiuso mercoledì). [g. f.]

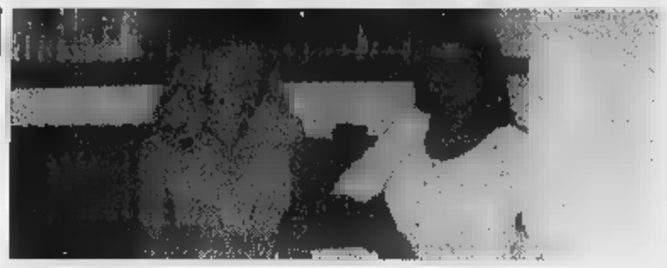

Da sin. Laura Casorzo e Valeria Frignani appassionate studiose di cucina

Festa fino lunedì

Domani a Barolo celebra il re dei vini

BAROLO. Prende il via domani la festa del barolo con una serata musicale gastronomica (ore 22). Sabato pomeriggio si concluderà il torneo di pallone elastico alla pantalera, in serata si terrà la «Amici del barolo», libera a tutti, per concludere con la premiazione concorso «Paese fiorito», e danze a ingesso libero. Domenica, mercatino delle pulci, trattori d'epoca, banchi d'assaggio di barolo e specialità gastronomiche, artisti di strada dimostrazioni del Judo Club Alba; alla sera Roberto Cerrato ed Elena Roggero in concerto (ore 21). La festa, organizzata da Pro loco e Comune, si concluderà lunedì con il teatro «Tuta culpa d' cul salam» (ore 21). [g. f.]

DONO DELLA FONDAZIONE CRC

Nuova ambulanza per il Centro volontari assistenza

ALBA. E' stato inaugurato al Centro volontari assitenza di via Pola 12, il mezzo «Ducato 2500» attrezzato, come ambulanza, il trasporto dei disabili, donato Fondazione della di risparmio Cuneo (costo 59 milioni). Alla cerimonia sono intervenuti, tra gli altri, il presidente della Fondazione Giacomo Oddero e il vicario generale della si monsignor Giovan Battista Gianolio. Il «Cva», di cui è presidente Carla Rovey, raggruppa un centinaio di volontari che prestano assistenza a domicilio, ai ricoverati in ospedale, agli infermi e ai carcerati. Si occupa- del trasporto dei disabili, dializzati, pazienti in terapia oncologica e fisiatrica. Tra i tanti servizi, offrono anche attrezzature sanitarie in prestito gratuito (carrozzelle, letti, stampelle, ecc.). Gestiscono due ambulatori in via Pola ad Alba frazione Mussotto nella piazza chiesa, entrambi curati da infermieri professionali offrono servizi di medicazioni, iniezioni, controllo della pressione, esami ematologici. Chi volesse diventare volontario può partecipare agli incontri in programma ogni secondo ledì mese alla sede centro. [g. f.]

IN BREVE

Alba

I risultati dell'indagine sul centro

L'Associazione commercianti albesi terrà oggi un incontro nella sede di piazza San Paolo 3 (ore 18,30) per illustrare i risultati di un questionario-indagine tra i titolari aziende del storico merito al piano riorganizzazione della viabilità in fase attuazione. Inoltre sarà illustrato documento che l'associazione «incontri le ha inviato al Comune su questo argomento. [g. f.]

Alba

Check-up dell'auto l'Aci

Oggi e domani in piazza Medford proseguono i controlli indetti dall'Aci nell'ambito di check-up . Il carro diagnosi farà verifiche complete di pneumatici, freni, impianto elettrico, batteria, sospensioni, scocca, scatola guida ed emissione gas di scarico. Terminati i test ogni automobilista riceverà una dettagliata diagnosi dello stato di salute della propria vettura. Orario 9,30-12,30 15,30-19,30. Il servizio è gratuito per i soci Aci. [g. p. m.]

Govone

Rubati di notte dieci sacchi di nocciole

I ladri hanno rubato dieci sacchi di nocciole custodite sotto il porticato della casa di Giovanni Cuniberto in frazione Craviano. I malviventi hanno agito [g. f.]

Dogliani

Lavori alla rete fognaria di San Luigi

Costerà 20 milioni al Comune e 30 agli abitanti della frazione Luigi prolungare la rete fognaria in modo da servire tutte le cascine della borgata. Una suddivisione della spesa era stata proposta dai privati: la Giunta l'ha accettata deliberando contributo che coprirà i due quinti dei costi previsti per la costruzione della nuova fognatura. [p. s.]

Bra

Duecento milioni per viale Rimembranze

Costerà più 200 milioni sostituire l'impianto di illuminazione di viale Rimembranze. L'intervento, che renderà meglio praticabili anche i controviali ai pedoni, è oggetto di una ne Comune e il. [p. s.]

ESERCENTI TURISTICI — COMUNE DI ACCEGLIO — COMUNITA' MONTANA VALLE MAIRA

FIERO DAL 10
ACCEGLIO, 13-14 SETTEMBRE

PROGRAMMA

Sabato 13 settembre

ore 10,00 *Piazza Nais* - Apertura della Fiera
ore 12,30 *Ristoranti locali* - Rassegna gastronomica vini e formaggi d'oc cuneesi
ore 15,00 *Sul "Perun de Perin" - palestra naturale - in Piazza Nais* Dimostrazione di arrampicata
ore 17,00 *Piazza Nais* - Presentazione del libro "I Rais Chanten Encaro" di Piero Raina
ore 19,30 *Ristoranti locali* - Rassegna gastronomica con vini e formaggi d'oc cuneesi
ore 21,00 *Circolo Matteo Olivero* - con il gruppo "La bando dal Gian"

Domenica 14 settembre

ore 10,00 *Piazza Nais* - Apertura stand.
ore 10,00 *Acceglio - Fr. Chialvetta* - "Tra storia e tradizione" visita guidata dal- a. Luigi Massimo al Museo Etnografico "La Mioun d'en Bot"
ore 11,00 *Sul "Perun de Perin" - palestra naturale - in Piazza Nais* Dimostrazione di arrampicata
ore 11,00 *Piazza Nais* - Aperomusik - aperitivo e musiche occitane
ore 12,30 *Ristoranti locali* - Rassegna gastronomica con vini e formaggi d'oc cuneesi
ore 15,00 *Piazza Nais* - "Quel mazzolin di fiori" - Concorso a premi di composizioni floreali (fiori di montagna, specie non protette) - Iscrizioni presso Ufficio Informazioni
ore 15,00 *Campi da gioco del Residence Londra* "1° Torneo intercomunale di bocce Alta Valle Maira"
ore 15,00 *P.zza Nais* - Balli occitani con il gruppo "LHI SONAIRES"
ore 16,00 *P.zza Nais* - Premiazione concorso "Quel mazzolin di fiori"

Tutto il periodo sarà de musiche occitane

Nel weekend una quarantina di Pro loco proporranno i piatti tipici dei loro paesi

La buona cucina in piazza ad Asti

Da degustare soma d'aglio, agnolotti d'asino e ancora tagliatelle ■ tartufi, frittelle di Cessole, Batsoà di Isola

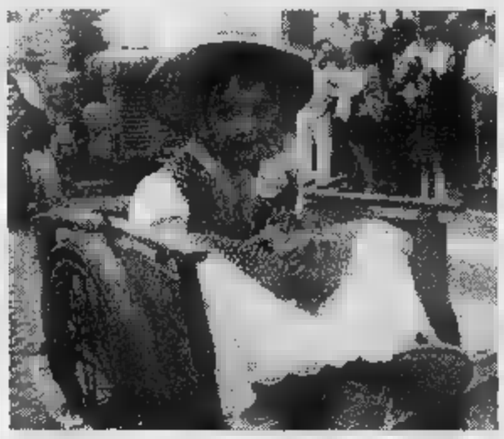

Molti i piatti tipici che si potranno assaggiare in piazza del Palio

ASTI. Esiste il villaggio del Bengodi? Sì. Quello con le casette di marzapane, i tetti di cioccolata e i giardini dove crescono salami e prosciutti? Beh, esageriamo, però quello che nascerà per due giorni, sabato e domenica, sulla grande piazza del Palio di Asti, scherza in fatto di acquolina in bocca garantita.

Quaranta Pro loco sistemate in altrettante casette-cucina proporranno i loro piatti più tipici. Girando per il «paese» del Festival delle Sagre i visitatori potranno scegliere un menù incrociando le proposte. Eccone un esempio tra i tanti possibili: una bella soma d'aglio in partenza per farsi venire l'appetito (la propone Grazzano), frittellone alla campagnola di Cessole, un assaggio di agnolotti d'asino tipici di Calliano, oppure il risotto ai funghi di Azzano o le tagliatelle ai tartufi di Cortazzone. Pausa e poi, avanti con i secondi: i Batsoà di Isola (piedini di maiale in agrodolce) oppure il coniglio del vignaiolo di Montiglio, la Finanziera dei giorni di festa preparata da quelli di Mongardino, e il sontuoso bollito dei moncalvesi, alla faccia della mucca pazza e dei minacciati divieti dell'Unione europea. Per il formaggio nessun dubbio sulla Robiola di Roccaverano. E i dolci? Il giro continua tra torte di pere (Chiusano) mele (Corsione) e castagne (Calosso). E sul finale vi sentite un po' sbattutelli tiratevi su con uno zabaione al moscato servito da Revignano. Spesa media per tutto questo bendidio trentamila o poco più.

Sarà per questo che il Festival delle Sagre passano ogni anno nei due giorni, tra sabato sera e domenica almeno centomila persone e vengono servite più o meno mezzo milione di porzioni. Ad Asti dicono che il più grande ristorante all'aperto del mondo. Sicuramente il clima è di festa autentica e di esplorazione ghiotta nei gusti e sapori di una volta. Le Pro loco negli anni hanno saputo affinarsi e proporre piatti sempre più curati pur nella loro rusticità. C'è gente che si è fatta mezz'ora di coda per avere una porzione di «puccia» proposta da Monastero. Che cos'è: polenta morbida sciolta nel minestrone di fagioli e condita con formaggio. E la belacaoda? Una farinata di ceci messa in forno da Nizza.

Ma il Festival delle Sagre è solo buona cucina di vol[illegible] I «paisan» domenica mattina arriveranno a migliaia in città per la sfilata delle stagioni e degli antichi mestieri.

Domenica prossima, il 21, Asti vivrà il Palio e il suo corteo storico medioevale. Sette giorni prima lungo le stesse [illegible] centro [illegible]à il mondo contadino propone i suoi volti e i suoi attrezzi. E' una sfilata viva, emozionante per chi riconosce ambientazioni della sua giovi[illegible]e e per i giovani che si sorprendono [illegible]l sentire l'ansito dei grandi trattori e testa calda. Il tutto [illegible] una vena di [illegible] ironia. Sapendo già che, alla fine si andrà tutti a tavola nel paese del Bengodi. [s. mir.]

Tra cose antiche e lumache

Due appuntamenti domenica a Cherasco

CHERASCO. Tra cose antiche e lumache. La «Città delle pace» invita, domenica, a due importanti appuntamenti: il 39° Mercato dell'antiquariato e del collezionismo e il raduno nazionale degli elicicoltori, alla sua ventiseiesima edizione. La rassegna di antiquariato si snoda attraverso le vie e i portici del centro storico, che dalle 8 alle 19 verrà trasformato in isola pedonale, in un'area espositiva di sei chilometri e oltre seicento bancarelle. Dei «mercati» annuali quello di fine estate è l'appuntamento di maggior successo, anche per il contemporaneo raduno degli allevatori di lumache, di cui Cherasco è la capitale. Gli organizzatori invitano gli automobilisti a raggiungere il centro storico della «Città delle pace», attorno al quale ci saranno migliaia di posti-auto gratuiti. Domenica pomeriggio ci sarà anche un intermezzo enogastronomico, con la distribuzione gratuita di frittata di lumache e vini di Langa. Alla chiocciola è pure dedicata una collezione di cartoline artistiche di tutto il mondo curata da Costantino Repaci di Castagnole Piemonte. Nella chiesa di San Gregorio prosegue la mostra di pittura e scultura «Il chiocciolaio magico». [r. ard.]

Giornata della lumaca a Cherasco

Anche 4 piemontesi nella spedizione

Un'immagine del Cho-Oyu la montagna himalayana di 8202 metri meta della spedizione che comprende tre valsesiani e un ossolano

Alla conquista dell'Himalaya

ALAGNA. Tre valsesiani, Silvio Mondinelli, componente del distaccamento della Guardia di Finanza di Alagna, Paolo Paglino di Borgosesia e Renato Andorno nelle vesti di fotocinereporter, un ossolano, Fabio Iacchini, un americano Gram Austick, due donne, la skyrunner francese Alexia Zuberer e la brasiliana Helena Artmann, giornalista brasiliana di Tv Globo, e cinque altri italiani, il valtellinese Domenico Berlingheri, i bellunesi Stefano Fanchin e Sebastiano Figliolini, i milanesi Enrico Lodi e Alberto Magliano: eccolo il «team» che mercoledì parte alla volta del Nepal per dare l'assalto al Cho-Oyu, uno dei mitici Ottomila.

Ma questa spedizione che ha come capo guida Silvio Mondinelli, sempre più alpinista a livello mondiale (ha già vinto quattro dei quattordici giganti della terra, Manaslu, Lozze, Nutze, Signaparua, tutti al di sopra della fatidica quota Ottomila) nei suoi cromosomi porta qualcosa di nuovo.

Sotto sotto, anche se nessuno per scaramanzia lo dice, tempo e forze, permettendo sarà una sfida che anticipa l'alpinismo «Anni Duemila» quella che il team porterà al magico Cho-Oyu. Negli intendimenti c'è così un'ascesa sprint, fatta di una salita velocissima e una discesa altrettanto rapida.

Tutto questo, naturalmente, se il Cho-Oyu si mostrerà benevolo. Perché il gigante himalayano è solito brontolare come un pentolone di fagioli e Carnevale tanto che, talvolta, le scariche si susseguono per giorni. Poi c'è da superare il pendio con i crepacci disegnati a ragnatela e infine un'ultima parete di ghiaccio estremo. Tutte difficoltà che lo hanno fatto entrare nell'élite delle montagne più ardue da conquistare.

Tanto che Silvio Mondinelli e Fabio Iacchini, i due candidati all'assalto finale, non hanno ancora deciso la via da seguire. «La sceglieremo laggiù, ai piedi del Cho-Oyu tenendo conto dei fattori ambientali». E sotto lo sguardo del gigante. [r. eyn.]

LIDL... dall'11 Settembre

Mixer *
testato da TÜV - GS - CE, 1 anno di garanzia, per frullare e sminuzzare, potenza 120 watt, 2 livelli di velocità, contenitore da 0,5 litri, con gancio da appendere al muro e spazio per riavvolgere il cavo, colore bianco, istruzioni allegate
23.900

Teglia per torte * in materiale antiaderente, 1 tortiera apribile, 1 tortiera per crostate, 1 tortiera per plum cake, 4 stampini ø 10 cm., colore esterno rosso ed interno marrone
11.900

Camioncino * lunghezza 11 cm., altezza 5 cm., con motore a molla e porte apribili
2.690

Pianta * altezza 90 cm. circa diversi tipi
6.990

esterno in Nylon Oxford, imbottitura maniche 100% poliammide, con cerniera, cordoncino in vita, con 2 tasche laterali - taglie: M, L, XL, XXL - colori: bianco/giallo e bianco/rosso
39.900

Felpa da bambino * girocollo, 100% cotone, nelle taglie: 104, 116, 128, 140, 152, con motivi stampati
14.900

Scarpa per il tempo libero * in pelle scamosciata nei colori beige e azzurro, numeri dal 28 al 35
PIU' CONVENIENTE
24.900
22.900

NUOVO IN ASSORTIMENTO

Videocassette BASF da 240 min., al cromo, 100% riciclabile
5.600

Formaggio fuso 24 porzioni 400 gr. L. 7.475 / Kg.
2.990

Courier Brandy 12 anni di invecchiamento 40% Vol. - gusto morbido e vellutato 0,70 l. L.13.414/ l.
9.390

Scarpa da lavoro per bambini * in similpelle e Nylon, lacci, nei numeri dal 24 al 35
12.900

Corda da cantiere * con 10 fili da 20 mt., in cotone resistente, con 10 gomitoli da 20 mt., con 8 rotoli da 100 mt., 100% cotone mercerizzato, 10 stelle da 20 mt., colori assortiti
2.490

* PRODOTTO DISPONIBILE NEI PUNTI VENDITA CON RELATIVA AUTORIZZAZIONE
SALVO ESAURIMENTO SCORTE - PREZZI VALIDI SALVO ERRORI ED OMISSIONI

SIAMO A: SETTIMO TO[illegible] VIA MONVISO, 17 - [illegible] C.SO STATI UNITI, 41 - [illegible] VIA P. NENNI - [illegible] LIGURE S.S. 35 DEI GIOVI, 3 - [illegible] VIA ALLE FABBRICHE, 21 - BIELLA CORSO EUROPA, 11/E [illegible] CHRISTOPHE VIA CROIX NOIRE, 26 LOC. [illegible] CHEMIN - BRA C.SO IV NOVEMBRE, 50 - [illegible] VIA C. BATTISTI, 24 - ACQUI [illegible] S.S. 30 LOC. CASSAROGNA - LEINI' VIA TORINO, 71/73 - [illegible] VIA PININFARINA CARMAGNOLA VIA PAPA GIOVANNI XXIII, 2 - NOVARA VIA GIBELLINI, 33 - OLEGGIO VIA NOVARA, 114 - TORTONA VIA ARZANI, 10/B - DOMODOSSOLA VIA GENTINETTA ANG. VIA CIMITERO - CANELLI V.LE ITALIA, 107 - OVADA VIA NOVI, 21/A FOSSANO VIA D'OREGLIA [illegible] VIA [illegible] LOC. VAIE - RIVAROLO VIA BICOCCA - [illegible] VIA PIANCERI, 10 / VIA GOTTARDO - [illegible] CORSO AVOGADRO DI QUAREGNA, ANG. VIA ZAMBECCARI / VIA TORRICELLI, 5

Dall'Albese i consigli degli esperti per un arredamento alla moda

Come rendere più bella la casa

Dai pavimenti alle porte a prova di ladri

Tappeti, belle porte in legno, pavimenti in pietra di Langa arredano la casa

Una bella casa, gradevole e bene arredata, rappresenta un ambito traguardo per tutte le famiglie.

Quali sono, nel campo dell'arredamento, le nuove tendenze? «In questo periodo vanno molto di moda i tappeti - spiega Laura Silvestri, titolare del negozio "Old Cartet", in via Roma a Canale -. Ultimamente la gente è orientata nella scelta di colori tenue, non eccessivamente forti, prediligendo il classico al moderno. I prezzi sono alla portata di tutte le tasche, variando dalle 100 mila fino a oltre 10 milioni per i tappeti più antichi, naturalmente in buono stato di conservazione».

Da alcuni anni, inoltre, anche le porte interne e le finestre sono giustamente considerate un importante elemento d'arredo, un complemento alla mobilia.

«Esistono porte di tutti i tipi e materiali, adatte per ogni stile e arredamento - spiega Nadia D'Antonello che gestisce il negozio "Lino Arreda" in via Duccio Galimberti ad Alba -. In passato, quando andava più di moda l'arte povera, le porte erano piuttosto semplici, oggi viceversa si tende a realizzarle con i colori e i materiali più vivi e fantasiosi. Quasi tutte sono legate all'intramontabile legno, ma non manca chi sceglie un serramento in vetro opaco, magari con una fine rilegatura in stagno o in rame, ornato con disegni e forme geometriche».

«Le nostre porte - conclude la D'Antonello - possono essere realizzate anche blindate, o rafforzate da fogli di rivestimento».

Nell'insieme di una casa, il collante che lega tanto il cotto quanto il legno e gli elementi moderni è comunque la pietra di Langa, indicata per muri e pavimentazioni, ma anche per rifiniture di classe, caminetti, stipiti e portali. Spiega Roberta Berchialla, della ditta ALF Artigiana Lavorazione Pietre, in corso Divisioni Alpine a Cortemilia: «La nostra ditta tratta in forma esclusiva la pietra di Langa. Con il suo colore caldo si armonizza infatti meglio nel paesaggio, inserendosi bene tanto nel classico quanto nel rustico e nel moderno».

Lino Arreda

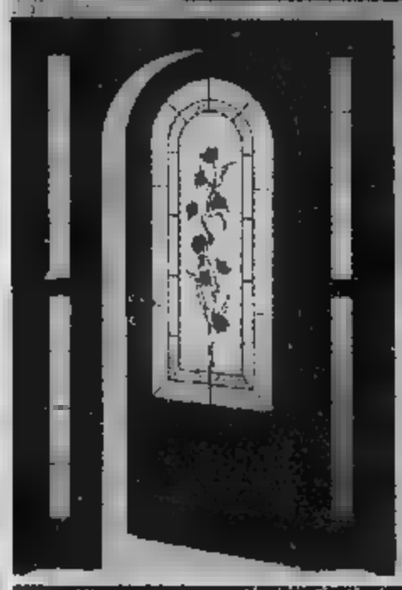

SERRAMENTI - PERSIANE
PORTE - PORTE BLINDATE

Troverete da noi tutte le porte firmate

ALBA - Via D. Galimberti, 2
Tel. 0173/282390 - 0336/512006

publialba

A.L.P. s.n.c.

CORTEMILIA • C.so Div. Alpine, 223 • Tel. 0173/81954 - Fax 0173/821020

IMPRESA EDILE
GALLO ANGELO

ULTIMI APPARTAMENTI

Ufficio Vendite e sede: C.so Piave, 29 - ALBA - Tel. e Fax 0173/280491

RESIDENZA BRUNA

Complesso Residenziale in Alba Centro
(traversa C.so Nino Bixio)

VENDESI APPARTAMENTI
2-3-4-5 camere,
inseriti in area verde,
autorimesse, cantine,
riscaldamento autonomo,
ascensori,
a due passi dai negozi
e dai servizi pubblici.

POSSIBILITA' MUTUO AGEVOLATO
CONSULTATECI !!!

publialba

ECCEZIONALE!!! a CANALE
Via Roma, 22 · Tel. 0173/978.977

OLD CARPET
Tappeti Orientali

ULTIMI GIORNI
CHIUDE e LIQUIDA TUTTO al 50% del COSTO

publialba

Domani concerto inaugurale della 59ª Mostra dell'Artigianato a Saluzzo

Beatles con violino e orchestra

I celebri brani trascritti da Vadim Brodsky

SALUZZO. La bellissima «Yesterday» [redacted] Lennon e McCartney avrà domani sera le note del violino di Vadim Brodsky, il musicista ucraino che insieme con l'Orchestra Sinfonica di Savona diretta [redacted] maestro Giuseppe Garbarino darà vita al concerto che siglerà l'inaugurazione della 59ª Mostra Nazionale dell'Arredamento, Artigianato [redacted] Antiquariato.

L'evento musicale che presenta in prima assoluta «Beatles e dintorni- Highlights music compilation», nasce dalla collaborazione avviata in primavera [redacted] l'assessorato alla Cultura del Comune, l'Orchestra sinfonica di Savona e la Scuola [redacted] Alto Perfezionamento musicale, sostenuta dall'impegno finanziario di «Finanza e Futuro-Consulenza Sim Spa» del Gruppo Deutsche Bank, ufficio di Cuneo (che durante il concerto metterà in palio [redacted] investimento tra i suoi prodotti) a cui [redacted] sono aggiunti la Cassa [redacted] Risparmio di Saluzzo [redacted] altri sponsor.

Le canzoni dei **Beatles** sono diventate classici di musica contemporanea

Nello spettacolo, che s'inizierà alle 21,30, nel cortile dell'ex caserma Musso, sede della Sala d'arte Amleto Bertoni che ospita [redacted] Mostra, la formazione ligure interpreterà una parte della «Beatles Symphony» che comprende le trascrizioni per violino e orchestra delle più celebri canzoni dei Beatles, ad opera di Brodsky. Il violinista, già applaudito a Saluzzo nel concerto in cui suonava il celebre «Cannone» di Paganini, [redacted] guirà le parti soliste con il [redacted]: un «Gennaro Gagliano» del 1747.

Nell'illustrare il programma, il direttore artistico dell'orchestra, il saluzzese Claudio Gilio, che [redacted] stato [redacted] gli ideatori del concerto, ha spiegato che i brani del quartetto inglese dimo[redacted] nella versione orchestrale tutta la loro qualità musicale [redacted] che pertanto [redacted] accostati [redacted] pagine classiche, scelte tra brevi composizioni di De Falla, Sarasate, Gershwin, Mahler [redacted] Borodin.

Conduttrice d'eccezione della serata sarà l'eclettica show girl Kay Rush, nota al grande pubblico per la partecipazione a molte trasmissioni televisive [redacted] radiofoniche di musica, prevalentemente pop [redacted] rock.

Il biglietto costa [redacted] mila lire, 15 mila ridotto. E' in prevendita [redacted] da Muzak dischi [redacted] Merlino strumenti musicali (Cuneo), Top Sound (Saluzzo), Discolandia (Alba), Toto Dischi (Fossano) Sound (Mondovì), Bonetto Musica (Pinerolo), Stereo record (Savigliano) [redacted] nello stand [redacted] Finanza [redacted] Futuro-Consulenza Sim Spa, alla Grande Fiera d'Estate di Cuneo. Il biglietto dà diritto [redacted] uno sconto sull'ingresso alla Mostra.

Vanna Pescatori

Una festa inaugura sabato [redacted] Savigliano i Dì d'autunno

«Country western day» per un tuffo nell'America

SAVIGLIANO. Si chiama «Dì d'autunno» ed [redacted] la grande [redacted] gna che il neonato Ente manifestazioni, in collaborazione con il Comune, propone da sabato al 19 ottobre. «E' un grande contenitore - dice il presidente dell'Ente, Gino Ponsi - che racchiude in sè proposte di tutti i generi e per tutti i gusti: in esso confluiscono tutte le iniziative di fine estate e inizio autunno che hanno caratterizzato in passato [redacted] vita saviglianese, con qualche novità che, ci auguriamo, possa riscontrare il favore della gente».

Musica, mostre, sport, moda, visite guidate ai monumenti cittadini, sbandieratori, [redacted] delle pulci: sarà un mese nel quale i saviglianesi e coloro che raggiungeranno [redacted] fuori la città non avranno di che annoiarsi.

Il primo appuntamento è in calendario sabato, in piazza del Popolo, con un'«americanata»: sarà di scena la [redacted] country, i balli western, la possibilità [redacted] consumare «Chili e beans» e di misurarsi sul toro meccanico in un [redacted] rodeo. Il «Country western day» vedrà la partecipazione dei musicisti «The Outsiders» e «Anchise Bolchi».

Musica country, balli, rodeo e piatti tipici sono [redacted] ingredienti [redacted] «western day»

Domenica 21 settembre gran premio di karting e «Festambiente», organizzata dalla Legambiente nella frazione Tetti Vigna [redacted] pedalata da Savigliano. Sabato 27 [redacted] sarà [redacted] sfilata di moda [redacted] l'elezione di Miss e Mister Savigliano, mentre do[redacted] 28 il grande pic nic in piazza Santarosa e [redacted] ballo [redacted] Teleradio Savigliano. Le manifestazioni proseguiranno a ottobre. [p. b.]

[redacted] A [redacted]

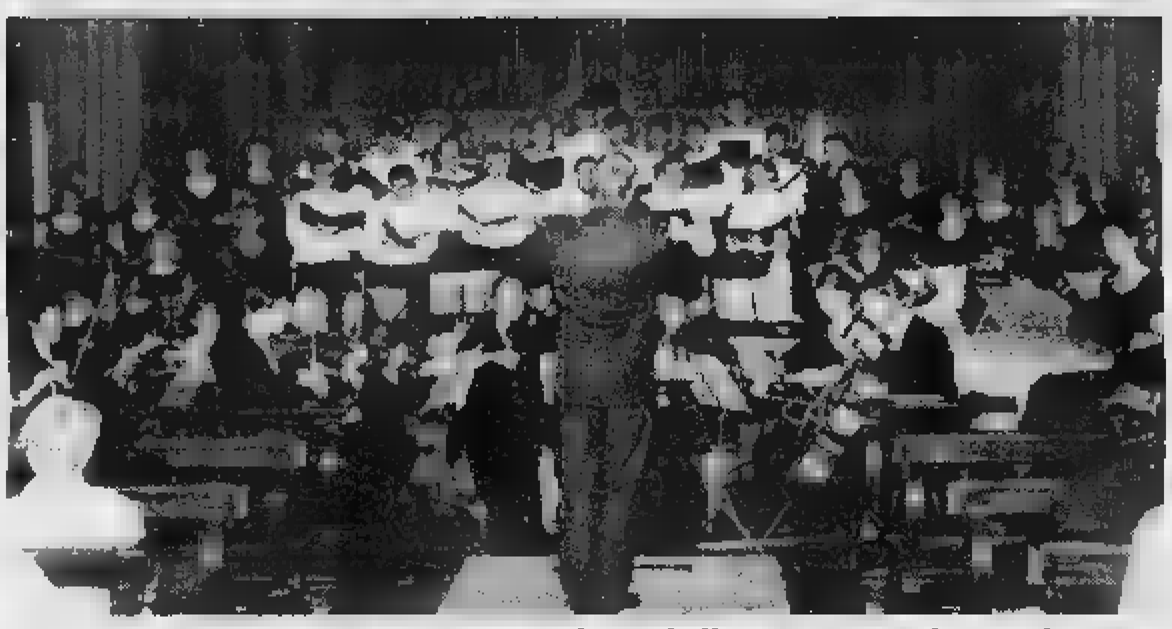

[redacted] Musica sacra al Cuore Immacolato dall'Università di Bamberg

CUNEO. Ultima tappa stasera del breve tour compiuto nella «Granda» dal coro [redacted] dall'orchestra dell'Università di Bamberg (Bavaria), attesa alle [redacted] nella chiesa del Cuore Immacolato di Ma[redacted]. «Offriamo con molto piacere questo concerto di alto livello alla cittadinanza nella chiesa che è idealmente il fulcro intorno al quale ruotano le [redacted] attività - spiega Desirèe Salvi Lubatti, presidente del comitato Cuneo Nuova '82 -. Questa iniziativa vuole essere il "trait d'union" tra le manifestazioni estive organizzate [redacted] comitato e quelle che saranno proposte nella programmazione natalizia».

La chiesa del Cuore Immacolato sarà invasa [redacted] oltre settanta musicisti della formazione tedesca: una cinquantina di coristi [redacted] venticinque [redacted]chestrali, diretti [redacted] Michael Goldbach, che p[redacted]senteranno un programma di musica sacra. Il coro è composto da studenti [redacted] studentesse di pedagogia musicale, mentre gli strumentisti del complesso di archi [redacted] fiati sono scelti tra gli elementi della grande orchestra sinfonica dell'università.

Con l'apporto delle voci soliste [redacted] Regina Binder (soprano) e Beate Frey-Goldbach (mezzo soprano) il coro e l'orchestra eseguiranno pagine di Monteverdi, Bach, Mendelssohn-Bartholdy e Mozart [redacted] composizioni contemporanee di Baches, Schweizer e Cornelius. [v. p.]

[redacted] E NOTTE

Cherasco

Bach al pianoforte

Nella chiesa di Sant'Iffredo stasera (ore 21) concerto [redacted] duo pianistico Maddalena Ruffino-Fabio Abrate. In programma brani di Bach, Mozart, Beethoven, Chopin e Saint-Saens.

Santa Vittoria

Collage di farse

Stasera, alle 21, in piazza la compagnia Teatro Moretta di Alba presenta [redacted] collage [redacted] «L'umidità medesima».

Band

Cover [redacted] Persiana Jones

Al Magister pub stasera, ore 21,30, Roberto Togliatto e Daniele Camera propongono brani jazz, blues, country [redacted] age. Al Red House [redacted] stasera (ore 22) arriva la band «60-70». Il gruppo storico tori[redacted] hard rock esegue cover dei Led Zeppelin e dei Deep Purple. Stasera al «Tribal [redacted] pub» di **Dronero** dalle 22, «Trouble gum» in concerto. La band, composta da Daniele Borgogno, Arianna Siliprandi, Ezio Arneodo ed Enrico Tomei, esegue brani flower hard core punk. Al «Green Park» di **San Lorenzo di Peveragno** stasera, dalle 21,30 i «Brooks» proporranno a richiesta [redacted] italiane [redacted] straniere. In piazza San Michele a **Montà**, stasera alle 21, concerto [redacted] Persiana Jones.

Castagnito

Canti popolari

Stasera, [redacted] 21, nel centro, concerto di canti popolari [redacted] «I brav'òm».

Bra

Show e swing

Nel quartiere Bescurone, stasera, alle 21, agli impianti sportivi [redacted] via Ballerini la compagnia Magog in «Biancamela e Settemani». In frazione San Michele, alle 21, concerto della «Swing and Soda Band».

Verzuolo

Cabaret [redacted] Elia

All'Irish pub «The black brew» stasera, dalle 21,30, musica [redacted] cabaret con Elia.

Borgo San Dalmazzo

Atmosfere latine

Stasera il Cabiria propone (ore 23) una miscela di atmosfere latino-americane con la regia [redacted] Carlos. Ingresso libero.

STASERA AL [redacted]

[redacted]

FIAMMA. Tel. 693.554. **Il [redacted] perduto.** Feriale, 19,30; 22. [redacted] e Domenica 17; 19,30; 22.

[redacted]. [redacted] 92.936 **Innamorati cronici.** Feriale e festivi 16; 18; 20; 22.

IT[redacted] Tel. 692.951. [redacted] **Air.** Feriale e festivi 16; 18; 20; 22.

[redacted]. Tel. 631.771. [redacted].

[redacted]

[redacted]. Tel. 363.021. **Il mondo perduto.** [redacted] 20; 22; festivo 16; 18; 20; [redacted]. [redacted] 10.000; ridotto 7000.

[redacted]. Tel. 440.340. CHIUSO PER FERIE.

[redacted] [redacted]. 346.901. [redacted] **di personale.** Ore 21,15.

[redacted]

MODERNO. Tel. 262.211. OGGI RIPOSO.

[redacted]

IMPERO. Tel. 412.317. [redacted] **perduto.** Feriale e sabato 19,30; 22. Domenica 17; 19,30; 22.

VITTORIA. Tel. 412.771. Il [redacted] Feriale e sabato 19,30; 22. Domenica 17; 19,30; 22.

[redacted]

LUX. Tel. 944.231. CHIUSO PER FERIE.

[redacted]

NUOVO. CHIUSO PER FERIE.

[redacted]

[redacted] CHIUSO PER FERIE.

[redacted]

[redacted] **LUX.** Tel. 211.726. [redacted] FERIE.

[redacted]

GALATERI. Tel. 488.324. CHIUSO PER FERIE.

[redacted]

[redacted]. 916.390. **Il bagno** [redacted]: 20,30; 22,30. Lire 9000; 6000

[redacted]

NUOVO [redacted]. Tel. 62.407. [redacted] **e Robin.** Ore 20; 22. Festivo 16; 18; 20; 22.

[redacted]

[redacted]. Tel. 927.534. OGGI RIPOSO.

[redacted]

[redacted] 1. Tel. 47[redacted]. **Il mondo perduto - Jurassi**[redacted].

[redacted] 2. Tel. [redacted]. [redacted] **e Robin.**

[redacted]

[redacted]. Tel. 391.311. [redacted].

[redacted]

[redacted] **Profundo Carmeli.** Ore: feriale 21; sabato e festivi 20; 22.

[redacted]

CIVICO. Tel. 43.756. **Il mondo perduto - Jurassic park.** Feriali 20; 22,15, festivi 15,30; 17,45; 20; 22,15.

ITALIA. Tel. 42.606. **L'isola perduta.**

[redacted]

EDELWEISS. OGGI [redacted].

[redacted]

COURRENT. OGGI [redacted].

[redacted]

AURORA. Tel. 712.957. [redacted] **Robin.** Ore: feriali e festivi 20; 22.

RITZ. Tel. 71.24.77. **Scream - Chi urla muore.**

NELLE SALE DI TORINO

ADUA 200 corso Giulio Cesare 67, tel. 856.521. **Austin Powers** di M. Jay Roach con Elisabeth Hurley.

ADUA 400 corso Giulio Cesare 67, tel. 856.521. **Tano da morire** di R. Torre con C. Guarino, E. Pagano. Or.: 16; 17,40; 19,10; 20,50; 22,30.

AMBROSIO MULTISALA c. Vittorio Emanuele II 52, t. 547.007. Sala 1: **Il mondo perduto - Jurassic Park**. Or.: 15; 17,25; 19,50; 22,30. Sala 2: **Batman & Robin** Or.: 15; 17,30; 20; 22,30. Sala 3: **In cerca di Amy**. Or.: 15; 17,30; 20; [redacted].

ARLECCHINO c. Sommeiller 22, tel. 581.71.90. **Il mondo perduto - Jurassic Park** di S. Spielberg. Or.: 15; 17,30; 20; 22,30.

CAPITOL via San Dalmazzo 24, tel. 540.605. **The Peacekeeper - Il pacificatore**, di F. [redacted]. [redacted]: 16; 18,10; 20,20; 22,30.

CENTRALE v. Carlo Alberto 27, t. 540.110. **I sovversivi**. Or.: 15,45; 18; 20,15; 22,30.

C. CHAPLIN 1 via Garibaldi 32/e, tel. 436.07.23. **Il giorni di tempesta**, di F. Calogero, con C. Caselli, R. Papaleo. Or.: 16; 18,10; 20,20; 22,30.

C. CHAPLIN 2 via [redacted] 32/e, t. [redacted] **Blackrock**, di Steve Vidler. [redacted]: 15,40; 17,25; 19,10; 20,55; 22,40.

CIAK c. [redacted] 105, tel. [redacted]. [redacted] **perduto**, [redacted] S. [redacted]. Or.: 15; 17,30; 20; [redacted].

CRISTALLO via Goito 5, t. 650.71.00. **Il senso di Smilla per la neve**. Or.: 15,45; 18; 20,15; 22,30.

DORIA v. Gramsci 9, t. 542.422. **Innamorati cronici**, di G. Dunne. Or.: 16; 18,10; 20,20; 22,30.

ELISEO GRANDE p. Sabotino, tel. 447.52.41. **Austin Powers**, di M. Jay Roach. Or.: 16; 18,10; 20,20; 22,30.

ELISEO BLU p. Sabotino, t. 447.52.41. **Tano da morire**, di R. Torre con C. Guarino, E. Pagano. Or.: 16; 17,40; 19,20; 21; 22,40.

ELISEO ROSSO piazza Sabotino, tel. 447.52.41. **Altri uomini**. Or.: 16; 18,10; 20,20; 22,30.

EMPIRE p. Vittorio Veneto 5, tel. 817.18.42. **Con Air**. Or.: 16; 18,10; 20,20, 22,30.

ERBA 1 c. Moncalieri 241, t. 661.54.47. **Il sistema, di** e con L. Pieraccioni. Or.: 20,30; 22,30.

ERBA 2 c. Moncalieri 24, tel. 661.54.47. **Il paziente inglese**. Or.: 18,30; 21,30.

ETOILE v. Buozzi ang. v. Roma, t. 530.353. **Twin Town**, regia Kevin Allen. Or.: 16; 18,10; 20,20; 22,30.

FARO v. Po 30, tel. 817.3023. **Tutti giù per terra**, di D. Ferrario. Or. 20,30; 22,30

FIAMMA c. Trapani 57, tel 385.28.57. [redacted] **perduto - Jurassic Park**, di S. Spielberg. Or.: 15; 17,30; 20; 22,30.

IDEAL corso Beccaria 4, tel. 521.4316. [redacted] **& Robin**. Or.: 15; 17,30; 20; 22,30.

KING via Po 21, tel. 812.59.96. **Transfert pericoloso**. Or.: 16,30; 18,30; 20,30; 22,30.

KONG v. S. Teresa 5, t. 534.614. **Potere assoluto**. Or.: 15,30; 17,50; 20,20; 22,40.

LILLIPUT via XX Settembre 15 bis, tel. 537.100. **Anna Karenina**, Or.: 14,50; 16,45; 18,40; 20,35; 22,30.

LUX Gal. San Federico, tel. 541.283. **Con Air**, di S. West. Or.: 15,45; 18; 20,15; 22,30.

MASSIMO UNO v. Montebello 8, tel. 817.10.48. **Kissed**. Ore 16,30; 18,30; 20,30; 22,30.

NAZIONALE 1 via Pomba 7, t. 812.41.73. **L'isola perduta**. Or.: 16; 18,10; 20,20; 22,30.

NAZIONALE 2 via Pomba 7, tel. 812.41.73. **Altri uomini**. Or.: 16; 18,10; 20,20; 22,30.

OLIMPIA 1 via Arsenale 31, tel. 532.448. **Il mondo perduto - Jurassic Park**, di S. Spielberg. Or.: 15; 17,30; 20; 22,30.

OLIMPIA 2 via Arsenale 31, t. 532.448. **Batman & Robin**. Or.: 15; 17,30; 20; 22,30.

ROMANO Gall. Subalpina, t. 562.01.45. **Il viaggio della sposa**, di S. Rubini. Or.: 16,15; 18,20; 20,25; 22,30. Ingr. pom. 7000, sera 11.000

STUDIO RITZ v. Acqui 2, t. 819.01.50. **L'ultima volta che mi sono suicidato**, di Stephen Kay. Or.: 16,30; 18,30; 20,30; 22,30.

VITTORIA v. Roma 356, t. 562.1789. **Scream**. Or.: 16; 18,10; 20,20; 22,30.

TEATRI

TEATRO REGIO. Domani ore 20,30 e fino al 23/9: **Tamerlano** di Georg Friedrich Haendel, Corrado Rovaris direttore, regia Giorgio Gallione. Con Maria José Trullu, Sara Mingardo, Furio Zanasi, Patrizia Cioli. Orchestra del Teatro Regio. Biglietteria ore 10,30-18, tel. 8815.241/242.

AUDITORIUM RAI p. Rossaro. Orchestra Sinfonica Nazionale della Rai. Stagione Sinfonica 1997-98. Vendita nuovi abbon. turno rosso, blu, giallo e partire da sabato 13/9. Abbon. «Giovani» da gio[redacted] 25/9. Or. bigl. (foyer dell'Auditorium) 10-[redacted] Inf. tel. 810.46.53 - 810.46.81.

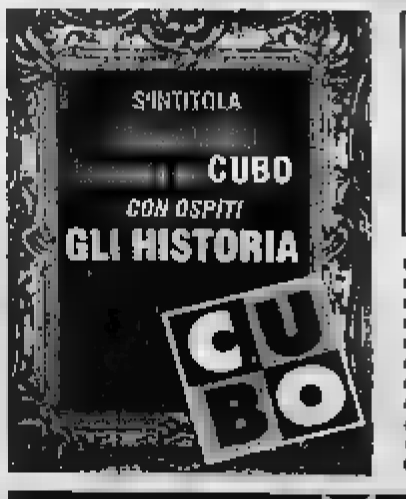

NIGHT CLUB ONE [redacted]
FOSSANO - Tel. 0172/69.41.14
APERTO TUTTE LE [redacted] [redacted] 22,30 [redacted] 5
CHIUSO IL MARTEDI'

L'ABBONAMENTO.
Il migliore [redacted] [redacted] legge La Stampa.
LA STAMPA

GRISU' BEACH
PARCO della ROTONDA - CEVA

[redacted] 11 SETTEMBRE — DIMOSTRAZIONE ARTI MARZIALI
VENERDI' [redacted] — I TRE LILU'
[redacted] 13 SETTEMBRE — REGGAE E DINTORNI
DOMENICA [redacted] SETTEMBRE — BALLO [redacted] CON ORCHESTRA «STELLA POLARE» [redacted]glione Classe 1947

Stasera [redacted] Spigno si gioca il primo spareggio tra Dogliotti e Vacchetto

Cresce [redacted] profumo di scudetto

Nel match è in palio l'ingresso alle semifinali

[redacted] Con l'incontro in programma stase[redacted] alle 21 a Spigno tra Dogliotti e Vacchetto, il campionato [redacted] serie A [redacted] pallone elastico [redacted] in dirittura di arrivo.

Si comincia a respirare il profumo [redacted] scudetto e [redacted] incontro assume un'importanza decisiva. Ormai non è più possibile nascondersi [redacted] abbandonarsi a tattiche e calcoli opportuni[redacted]ci: conta soltanto vincere per [redacted] uscire [redacted].

A Spigno stasera Dogliotti-Rigo (Pro Spigno) e Vacchetto-Voglino (Trifula Bianca/Commerciale) si affrontano nel primo spareggio di qualificazione alle semifinali, essendosi classificati rispettivamente al quarto posto nel gruppo A e al primo nel gruppo B. Dopo la gara di [redacted] si giocherà sabato alle 21 a Monticello la partita di ritorno; in caso [redacted] una [redacted] per parte si tornerà la settima[redacted] successiva a Spigno per la «bella».

I favori [redacted] pronostico [redacted] l'ingresso in semifinale vanno ovviamente a Dogliotti, [redacted] Vacchetto potrebbe avere in serbo [redacted] qualche trappola per il [redacted] avversario. «Per noi - ha detto il giocatore monticellese - è già stato un traguardo di grande prestigio [redacted] arrivati agli spareggi. I nostri [redacted]rsari [redacted] più forti e partono favoriti, però anche noi un pensierino al successo lo facciamo lo stesso, specie per l'incontro di Monticello. Dogliotti è stato l'unico giocatore che [redacted] riuscito nella prima fase a vincere sul nostro campo; ci piacerebbe in[redacted] anche il [redacted] nome fra coloro che abbiamo battuto pur sapendo che nella "bella" sare[redacted] destinati [redacted] soccombere».

Dogliotti però [redacted] fida delle eccessive dichiarazioni di modestia dei rivali e si è preparato nel migliore [redacted] modi. L'infortunio di qualche settimana [redacted] è [redacted] completamente assorbito e il giocatore si muove con disinvoltura e colpisce la palla con la tradizionale potenza. Nell'ultimo incontro di campionato ha perso a Dolcedo contro Sciorella, ma ha giocato bene. Non ha però spinto [redacted] fondo, anche perché la partita era ininfluente ai [redacted] della classifica. Stasera sarà un'altra musica; per Vacchetto e Voglino, che conservano i tre metri di vantaggio alla battuta, l'impresa di [redacted] il campo di Spigno si annuncia quanto mai[redacted]

[redacted]

Per la doppia sfida con eventuale «bella», Stefano Dogliotti (a sinistra nella Foto Murialdo) è favorito ma dovrà guardarsi da Giorgio Vacchetto che potrà giocare senza aver nulla da perdere

---

Coppa Italia: 3-1

[redacted] Cuneo [redacted] a [redacted]

PINEROLO. Il Cuneo mette da parte l'ansia del dopo Fossane[redacted] segna 3 gol al Pinerolo [redacted] ottiene la qualificazione alla seconda fase di Coppa Italia. Sotto gli occhi [redacted] presidente fossanese Gino Bord[redacted] (i [redacted] in [redacted] al Cnd [redacted] calcio) la squadra [redacted] Giuliano Ciravegna ha tirato fuori l'orgoglio.

Decisivo il primo tempo, chiuso sul 2-0. I biancorossi vanno in gol al 16': «assist» [redacted] Labrozzo per Rovera (fra i migliori col giovane Varano) che batte Graziani. Il raddoppio (43') [redacted] propiziato da Marchisio che [redacted] Labrozzo. Al [redacted]' della ripresa il Cuneo mette il sigillo su partita e qualificazione con una sventola di Bertino dopo un duetto Rovera-Magliano. All'88' [redacted] Rosa. Prima del fischio finale Rovera è steso prima [redacted] entrare in area. [redacted] portiere Graziani è espulso per fallo [redacted] ultimo uomo. Benecchio protesta: fuori anche lui. Prossimo turno mercoledì [redacted] settembre.

Pinerolo: Graziani; Benecchio, Salvai; Marzano (67' Attissani), Pairetto, Cavani; Vietto (32' Schiavello), Rosa, Ussei, Muratori (69' [redacted] Dominici), Trombini. Allenatore Russo. **Cuneo:** Campana; Magliano, Bertino; Caridi, Calandra, Marchisio; Becchio (46' Zocco), Varano, Rovera, Moschetti (58' Cellerino), Labrozzo (58' Murzi). Allenatore Ciravegna. **Arbitro:** Santo [redacted] Domodossola. **Reti:** 16' Rovera; 43' Labrozzo; 51' Bertino; 88' Rosa. [r. s.]

Corsa in montagna

Delsoglio [redacted] ai [redacted]

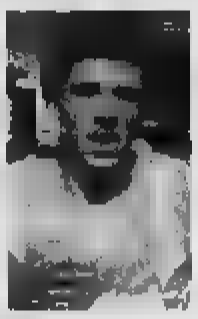

Lo studente diciottenne Roberto Delsoglio (di Pagno) [redacted] conquistato l'argento nella gara sugli 8 km che si è svolta nella Repubblica Ceca

PAGNO. E' uno studente diciottenne [redacted] Pagno, Roberto Delsoglio, il secondo classificato ai Mondiali di corsa in montagna, categoria Juniores, che si sono svolti [redacted] Upice, nella Repubblica Ceca. Delsoglio ha percorso gli otto chilometri sui quali era articolato il percorso di gara, in 37 minuti e 52 secondi.

Il giovane pagnese faceva parte [redacted] Nazionale [redacted] insieme con Alessio Conti di Massa Carrara (sesto classifica[redacted] nella generale), Alberto Mosca di Biella (ottavo) e Gabriele Abate [redacted] Torino (nono). Delsoglio, che lo scorso anno ai Mondiali in Turchia [redacted] giunto settimo, si è classificato nella piazza d'onore dietro [redacted] ceco Peter Lossman.

I partecipanti ai Mondiali di Upice [redacted] ottanta.

Roberto Delsoglio frequenta il quinto anno dell'Istituto per l'Agricoltura di Verzuolo. A giugno sosterrà l'esame per conseguire il diploma di perito agro-industriale. [g. ne.]

GRANDA SPORT

[redacted]

Oggi a Nizza si presenta il Trofeo «Alpi del Mare»

Mercoledì prossimo prima edi[redacted] del Trofeo delle «Alpi del Mare», gara internazionale per Dilettanti Juniores sul percor[redacted] di 208 km Nizza-Imperia-Cuneo. La partenza avverrà alle 11,30 sulla Place General de Gaulle dell'Eze Village. Arrivo previsto [redacted] Cuneo (in via Roma, davanti alla sede della Banca Regionale Europea Crc) intorno alle 11,30. Stamattina [redacted] Nizza [redacted] manifestazione (allestita da Organizzazioni Sportive Ciclismo Stampa, da Sprinter Club Nice e dalle Amministrazioni comunali di Nizza, Imperia [redacted] Cuneo) sarà presentata ai giornalisti. [r. c.]

Calcio

[redacted]ti i gironi della Terza Categoria

Il Comitato provinciale della Figc ha ufficializzato la composizione dei [redacted] gironi [redacted] Ter[redacted] Categoria provinciale, che ha registrato un'impennata di adesioni. Girone A: Auxilium Cuneo, Azzurra 2000, Bagnasco, Barbros Mondovì, Cervasca, Cuneo, La Maison Mgm Vernante, Marene, Passatore, Peveragno 85, San Paolo, San Sebastiano. Girone B: Auxilium Saluzzo, Idrolinea Villanova Solaro, Lagnasco, Musiello Saluzzo, Paesana, Pro Polonghera, Pro Verzuolo 3000, Revello, Sanfront, Scarnafigi, Venasca, Villanovetta. Girone C: Albanova, Auxilium Bra, Canalese, Castagnito, Cavallermaggiore '97, Cinzano '91, Cortemilia, Europa, Guerenese, Lamorrese, Racconigi 86, Santa Margherita, Vezza d'Alba. [r. s.]

[redacted]

Sfida per beneficenza tra Sommarivese e Bra

Stasera (ore 20,30) a Sommariva Bosco si svolge l'ultimo test amichevole tra la Sommarivese di Tonino Modaffari e il [redacted] Arturo Merlo. Domenica, [redacted] partire dalle 20, il «Paesito '97», torneo di calcio tra i cantoni Convento, San Sebastiano, Pilone e Rio: l'incasso della serata sarà devoluto ai vigili [redacted] fuoco volontari del p[redacted] Organizzano Torino Club Sommariva Bosco, assessorato allo Sport [redacted] Pro loco. [r. a.]

Motocross

A S. Biagio di Centallo è di scena il cross

Organizzata dal Moto Club Drivers Cervasca [redacted] dal Comitato festeggiamenti si svolge domenica [redacted] San Biagio di Centallo una gara interregionale di motocross su percorso fettucciato: prove libere dalle 10,30 alle 12,30; competizione alle 14. In palio il Trofeo «Faxiflora» per le categorie Cadetti, Junior, Senior, Promozionali, Minicross [redacted] Monomarca e il memorial «Lorenzo Valetti» per le moto d'epoca. [r. a.]

Pattinaggio

Sulla pista di Garessio prova interregionale

Domenica mattina dalle 9,30, il Club Rotellistico Garessio organizza sulla pista di via Campo sportivo una gara interregionale di pattinaggio aperta a tutte le categorie. [s. c.]

[redacted]

C'è «Baby Planet»

[redacted] la due giorni [redacted] bambini

SALUZZO. Due giorni pe[redacted] migliorare [redacted] qualità del "pianeta bambino" attraverso [redacted] conoscenza delle [redacted] tecniche didattiche [redacted] di animazione previste [redacted] programmi di fitness più avanzati». E' l'obiettivo di «Baby Planet», la manifestazione organizzata dalla Scuola di danza «Piccat» col patrocinio dell'assessorato comunale allo Sport [redacted] Saluzzo, sabato e domenica nella palestra Mazzini.

Lo «stage» (che vuole dimo[redacted] come si possa [redacted] l'educazione fisica per farne coinvolgente gioco con i bambini) [redacted] aperto agli operatori che si rivolgono ai bambini e a istruttori [redacted] palestre. E' previsto [redacted] numero chiuso, occorre rivolgersi al telefono 0175-46457.

Direttrice è Paola Zatti, che da oltre quindici anni lavora con i bambini. Diplomata con lode in Fisioterapia all'Università di Milano, Paola Zatti - coreografa di «Solletico», [redacted] seguita trasmissione Rai per bambini - si è perfezionata nel settore fitness in aerobica, step e city jam. [r. s.]

[redacted]

Categoria Cadetti

[redacted] campione [redacted]

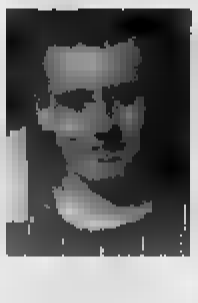

Luca Rosso [redacted] anni [redacted] tesserato per [redacted] Moto Club Trial [redacted] Valle Tanaro Ha vinto il titolo tricolore sul percorso di Voghera

GARESSIO. Luca Rosso, 15 anni, [redacted] «Beta 125», si è laureato a Voghera campione italiano Cadetti. Tesserato per il Moto Club Trial Alta Val Tanaro, già più volte sul podio regionale e sempre in evidenza in tutte le manifestazioni trialistiche, il garessino ha conquistato il titolo staccando nettamente i [redacted]retti avversari; posto d'onore per Valerio Bauce [redacted] Vicenza.

«Ringrazio i miei maestri, Marco Ostoraro, Enrico Moretto e papà Giulio per l'assistenza tecnica - dice Luca -. Sono lusingato dalle proposte federali di entrare in azzurro agli Europei di trial del '98. Dovrò rinunciare per gli studi». [s. c.]

TRIATHLON [redacted]

Borgo S. Dalmazzo

Quadrangolare [redacted] Valle Vermenagna

[redacted] DALMAZZO. Un'idea innovativa che, per [redacted] prima volta, [redacted] podismo, pattinaggio e ciclismo. Il «Quadrangolare della Valle Vermenagna» [redacted] svolgerà sabato sul circuito stradale di Borgo Nuovo, [redacted] Borgo S. Dalmazzo, dalle 14,30. Alla «Mixsed 3d» (che sta per [redacted] discipline) partecipano 4 formazioni (maschili [redacted] femminili), [redacted] rappresentanza [redacted] altrettanti comuni: Borgo, Roccavione, Robilante e Vernante. A partire prima saranno le ragazze, poi i ragazzi. S'inizierà dalle podiste che dopo un giro di pista (700 metri) cederà il testimone alla pattinatrice per 2 tornate, al termine delle quali scatterà l'ultima disciplina (ciclismo) per 3 giri. La squadra vincente entrerà in finale.

La rassegna (patrocinata da Banca Regionale Europea Crc, Azienda Agrimontana, Comune [redacted] Borgo e Cicli Argirò, che darà assistenza tecnica per bici e pattini) è organizzata [redacted] Pro loco, dalla Libertas Borgo e dai giovani animatori della parrocchia Gesù Lavoratore. [r. s.]

[redacted]

[redacted] dell'amicizia tra Borgo San Dalmazzo [redacted] i francesi di Vence

Sabato [redacted] domenica [redacted] Tennis Comunale Pedona di Borgo San Dalmazzo restituisce [redacted] transalpini di Vence la visita da loro fatta qualche mese fa (nella foto alcuni dei partecipanti). La festa dell'amicizia italo-francese suggellerà il gemellaggio tra le due città. Sabato mattina da Borgo San Dal[redacted] partirà una delegazione composta dal vice sindaco Francesco Cattò, dall'assessore allo Sport Gianpaolo Beretta, da dirigenti del circolo e una quarantina fra giocatrici e giocatori che sa[redacted] impegnati con i colleghi francesi sui nove campi [redacted] tennis nelle categorie fino ai [redacted] anni, Under 12, 14, 16, 18, Juniores, Seniores e Veterani. Le gare si svolgeranno sabato pomeriggio e tutta domenica. La comitiva borgarina sarà accolta dal sindaco di Vence e dal presidente del Tennis Club, Di Maggio. Sabato una [redacted] con serata [redacted] gala in una delle più belle ville della città. «La festa dell'amicizia italo-francese è diventata ormai [redacted] simpatica e gradita tradizione - spiegano [redacted] Tennis Comunale Pedona -. E' il secondo anno consecutivo che si svolge il doppio incontro [redacted] il Club di Vence. Abbiamo esportato il nostro tennis all'estero e ne [redacted] felici, anche perché i francesi, a loro volta, hanno apprezzato molto le nostre strutture e la nostra città in occasione delle loro due visite. Speriamo che la bella abitudine possa continuare con successo. [r. s.]

L'ultima barriera per passare al GSM.

Abbattuta.

(Subito il telefonino. Il costo, scontato, ogni due mesi con la bolletta).

Da oggi potete avere subito un telefono cellulare GSM, Omnitel International 8700 by Motorola o Nokia 8110 Omnitel, e pagarlo solo 20.000 lire al mese, senza interessi per 24 mesi, che vi vengono addebitate ogni due mesi sul conto telefonico. Basta sottoscrivere un abbonamento Business Omnitel dal 1° settembre al 31 dicembre e scegliere la carta di credito come modalità di pagamento.

È Telefono incluso, la grande offerta per passare al GSM; un'offerta pensata da Omnitel, naturalmente.

Telefonate al numero verde 167 - 190190 o visitate il sito Internet http://www.omnitel.it

omnitel

Vi diamo ascolto.

Offerta valida per abbonamenti con prefisso 0348 esclusi abbonamenti dedicati alle aziende. Se il cliente decide di recedere dal contratto dovrà comunque pagare le rate residue e il canone mensile di abbonamento prescelto fino alla scadenza del 24° mese. Nel corso dei 24 mesi del contratto non è possibile per il cliente cambiare la modalità di pagamento o scegliere un abbonamento con prefisso 0347. Copertura italiana della rete Omnitel al 15 maggio 1997: 89% popolazione, 63% territorio.

città di albenga
frazione salea

30ª rassegna del pigato
e degli altri vini d.o.c. della
riviera ligure di ponente

mostra mercato di prodotti dell'artigianato e attrezzature agricole

9/10/11/12/13/14 settembre 1997

PROGRAMMA

MARTEDI' 9 SETTEMBRE 1997

Ore 19.00	Apertura XXXª Rassegna. Apertura Stands - Gastronomia - Vini e Mostra Mercato.
Ore 21.30	Serata danzante con l'Orchestra "CARMEN ARENA". Ingresso Libero.
Ore 21.30	Degustazione vini guidata dall'A.I.S. - Delegazione Provincia di Savona.
Ore 00.30	Chiusura.

10 SETTEMBRE 1997

Ore 19.00	Apertura Stands - Gastronomia - Vini e Mostra Mercato.
Ore 21.30	Serata danzante l'Orchestra "ALOHA". Ingresso Libero.
Ore 21.30	Degustazione vini guidata dall'A.I.S. - Delegazione Provincia di Savona.
Ore 22.30	Balletto Brasiliano "SAMBRASIL".
Ore 00.30	Chiusura.

11 SETTEMBRE 1997

Ore 19.00	Apertura Stands - Gastronomia - Vini Mostra Mercato.
Ore 21.30	Serata danzante con l'Orchestra "ALOHA". Ingresso Libero.
Ore 21.30	Degustazione vini guidata dall'A.I.S. - Delegazione Provincia di Savona.
Ore 00.30	Chiusura.

VENERDI' 12 SETTEMBRE

Ore 19.00	Apertura Stands - Gastronomia - Vini e Mostra Mercato.
Ore 21.00	"VINO POESIA LIGURE". Conversazione di Silvio Riolfo. Al termine dell'incontro sarà assegnato il Premio "SALEA E IL VINO 1997".
Ore 22.15	Serata danzante con l'Orchestra "CARMEN ARENA". Ingresso libero.
Ore 00.30	Chiusura.

13 SETTEMBRE

Ore 19.00	Apertura Stands - Gastronomia - Vini Mostra Mercato.
Ore 21.30	Serata danzante l'Orchestra "FULVIA BRUNO". Ingresso Libero.
Ore 21.30	Degustazione vini guidata dall'A.I.S. - Delegazione Provincia di Savona.
Ore 01.00	Chiusura.

DOMENICA 14 SETTEMBRE 1997

Ore 12.00	Apertura Stands - Gastronomia - Vini Mostra Mercato.
Ore 14.00	Chiusura tavola calda.
Ore 18.00	Riapertura tavola calda.
Ore 18.00	Esibizione degli Sbandieratori di Fucecchio.
Ore 19.00	Esibizione di "Bici Trial" di Andrea Oddone del Team "Bike Reale" - Albenga.
Ore 21.30	Serata danzante con l'Orchestra "FULVIA E BRUNO". Ingresso Libero.
Ore 21.30	Degustazione vini guidata dall'A.I.S. - Delegazione Provincia di Savona.
Ore 22.30	Enrico Fabbri presenta: "RAGAZZA D.O.C. 1997" - Miss a denominazione d'origine controllata; in collaborazione con il quotidiano "La Stampa".
Ore 00.30	Chiusura.

SIAMO SPECIALISTI NELL'AGRARIO

CARIPLO
CASSA DI RISPARMIO DELLE PROVINCIE LOMBARDE S.p.A.
di Albenga - Via Mille, 50 - Tel.

ROBERTO COLAGIOVANNI
Idraulica Riscaldamento
STUFE E CAMINETTI
PUNTO VENDITA ED ESPOSIZIONE
Via Mazzini, 25 - 18100 Imperia - Tel. 0183/66.60.90

Soc. De. Sca s.r.l.
CAMINETTI - STUFE - FORNI
PALAZZETTI
Eco Riscaldamento
Sede: CISANO SUL NEVA
Via Piemonte, 24 - Tel. 0182/595.057
Filiale: VILLANOVA D'ALBENGA
Via Martiri, 31/33 - Tel. 0182/580.193

NEVELLO DRINK s.n.c.
Ingrosso bibite vini e alimentari
Concessionario:
Birra Moretti - San Pellegrino
Regione Burrone, 10 - 17031 Albenga (SV)
Tel. 0182/55.60.64 - Fax 55.60.69

A&O
Soc. r.l. «M.A.R.C.A.»
Mag. Commerciali Rurali Consumo Albenga
Via Trieste, 32 (angolo Via Fiume)
17031 Albenga (SV)
Tel. (0182) 50.282 - Fax (0182) 554.358
Telex MARCA L

GIORDANO
SERVIZIO RICAMBI ORIGINALI ASSISTENZA
Tutto per l'agricoltura
ALBENGA
Tel. 0182 / 558033 r.a.
NEW HOLLAND

BUSIN PESCA
LAIGUEGLIA
Tel. 0182/49.308 - 49.396 - 499.720 - Fax 49.308
SAVONA
Tel. 019/821.478

STUFE & CAMINETTI
FERRO e FUOCO
STUFE & CAMINETTI
STUFE
STUFE CAMINO
INSERTI
CAMINETTI IN
ALTE RESE
BASSI CONSUMI
LUNGA AUTONOMIA
5 ANNI DI GARANZIA
JØTUL
of Norway
• Via Roma, 37 • Tel. 0182/547400 • ORTOVERO •

Mobili d'Arte Quartara
di Santinato M.lli e C.
Produzione propria mobili massicci
Cucine e bagni su misura in legno pregiato
Restauri mobili vecchi
Via Nazionale, - Tel./Fax (0182) 547.100
17037 ORTOVERO (SV)
Via Giovanni XXIII, 2 - Tel. (0184) 294.379
18019 VALLECROSIA (IM)

LAMPOGAS
Lampogas Ligure S.r.l.
Albenga - Via Piemonte, 138
Tel. 0182/20.584
ESCLUSIVO!
Nuovi serbatoi per GPL da interrare senza in cemento e senza recinzione.

Autoazzurra
S.r.l. CONCESSIONARIA FIAT
ALBENGA
FINALE LIGURE - LOANO

L'ORTOFRUTTICOLA
ALBENGA
La Cooperativa
Magazzino Prodotti per l'Agricoltura
Tel. 0182/554.944 - Via Dalmazia, 169
La più vasta gamma di prodotti per gli orto-floricoltori professionisti e per gli hobbisti
Centro Miglioramento Varietale
Tel. 0182/20.979 - Regione Massaretti
Produzione di piantine di qualità con varietà orticole e floricole.
PRESENTI ALLA RASSEGNA DEL PIGATO 1997

Per la pubblicità su
LA STAMPA
PK
publikompass
17100 SAVONA
Piazza G. Marconi 3/5-3/6
Tel. (019) 814.887-811.182
16121 GENOVA
Via C. R. Ceccardi 1/14
Tel. (010) 540.184-582.560

LA STAMPA
GENOVA
E LEVANTE

Per la pubblicità su
PK
publikompass
20123 MILANO
Via G. Carducci 29
Tel. (02) 864.701
10126 TORINO
Corso Massimo d'Azeglio 60
Tel. (011) 666.52.11

Giovedì 11 Settembre 1997 n. 33
Genova, via Varese 2, tel. 565.716-532.272

Elezioni ■ Tursi, prime bordate

Perico querela Baget per un'intervista-choc

Il candidato del centrosinistra viene definito «signorsì del pds»

GENOVA. Il candidato ■ sindaco del centrosinistra, prof. Giuseppe Pericu, ■ dato mandato ai suoi legali di querelare don Gianni Baget Bozzo. Il prete politologo del Polo, oggi padre spirituale e ispi- politico di Forza Italia, ha rilasciato intervista, ieri, al «Giornale» nel corso della quale ha espresso giudizi sul prof. Pericu che questi ha ritenuto ingiuriosi e lesivi della sua onorabilità umana e professionale. Gianni Baget, nell'intervista, ha affermato che Pericu è il «signorsì» del pds, che «quando Meoli chiamava, lui correva» e che «ha fatto i soldi grazie ■ quel Craxi che dice di non conoscere».

Rifondazione. S'è svolto ieri mattina il primo incontro tra i candidati del centrosinistra Beppe Pericu ■ Marta Vincenzi e la delegazione di Rifondazione comunista per arrivare a un eventuale accordo elettorale, sin primo turno. L'incontro è stato «corretto e cordiale» per giudizio unanime parti: partendo soprattutto dai temi ciali ■ occupazionali sono stati fissati altri tre appuntamenti sino alla fine della prossima settimana. Una previsione di massima? E' probabile l'accordo, soprattutto se scenderà in campo la lista di Sansa.

Sansa. Adriano Sansa, Marco Evangelisti e i loro più stretti collaboratori sono incerti sul farsi. Si esaminano i dati del sondaggio, che pure presentano, accanto a indicazioni incoraggianti, anche elementi di dubbio. I più convinti sono i supporters sindaco che contano di inserire la lista trasversalmente (alla Illy) sul centro dello schieramento per catturare i non-convinti sia da Signorini, sia da Pericu. Qualcuno punta - come nel caso di Diego Novelli - a «battere» Signorini per andare in finale Pericu. Un'azione arrischiata: S è il più dubbioso. L'esponente della sinistra pds Christian Abbandanza ha precisato che non si candiderà nella lista Sansa, semmai cercherà di correre per il consiglio di circoscrizione dlela bassa Val Bisagno nelle liste del pds. Abbondanza insiste sulla «convenzione» ■ ritira le critiche al comportamento «stalinista» usato dal suo partito nei confronti di Sansa. Il distinguo di Abbondanza sottrae eventuali apporti al possibile schieramento del sindaco.

Polo. Ieri mattina, l'eurodeputato e astronauta, Franco Malerba, ha presentato la proposta di dar vi ■ Genova d'un centro per la cinematografia tridimensionale, quella ormai in voga soprattutto negli Usa e che dà spettatore l'impressione di essere immerso, grazie a perfetti effetti fotografici e sonori, nell'azione. Malerba, che accompagnato dai leaders del Polo, oltre che da Ugo Signorini ■ Gian Nicola Amoretti, ha affermato che Genova potrebbe grosso richiamo accanto all'Acquario.

Socialisti. La frazione dell'ex psi - il ps dei garofani - che a livello nazionale fa riferimento a Intini,Di Donato, La Ganga, De Michelis, Boniver ■ Bobo Craxi, deve decidere da sola con il proprio simbolo, senza alleanze nè con il Polo, con l'Ulivo. E' in una animata discussione tra il gruppo degli «hammamettiani» (che vorrebbero De Michelis segretario nazionale) e gli «intiniani» che vorrebbero invece correre con il «Sì» a sostegno di Beppe Pericu.

Paolo Lingua

A Mignanego il progetto dell'Alta Velocità è una realtà già concreta

Ecco le gallerie del Supertreno

Sopralluogo ai fori-pilota del «terzo valico»

Tre supercantieri e operai, che da mesi lavorano al Supertreno: la nuova linea delle Ferrovie non è solo un sogno o l'oggetto di una estenuante polemica, ma un progetto che ha già iniziato a prendere forma. Ieri mattina l'assessore regionale ai Trasporti Graziano Mazzarello ha compiuto un sopralluogo nei punti in cui si aprono i tre fori pilota per la costruzione della galleria Flavia. Mazzarello ha raggiunto il cantiere ■ Paveto, nei pressi di Mignanego, dove il tunnel, grande come un'autostrada, raggiungerà i 477 metri di lunghezza. Mazzarello ha effettuato altri due sopralluoghi, incontrando l'assessore ai Trasporti del Piemonte Antonio Masaracchio, ■ Castagnola (Franconalto) e s in val Lemme (Voltaggio) dove sono stati aperti altrettanti fori, ■ primo di 1990 metri e il secondo di 1020.

Questi tre tunnel permettono di compiere accertamenti geologici sul sottosuolo prima di passare alla costruzione della galleria che rappresenta l'unico punto certo nel progetto per il quadruplicamento veloce Genova-Milano. La galleria Flavia raggiungerà quasi 17 chilometri di lunghezza, attraversa Liguria ■ Piemonte e rappresenta il tunnel più lungo della futura linea. «Questa galleria - spiega Mazzarello - rappresenta fin d'ora il famoso terzo valico che la Liguria aspettando dai primi anni del 1900. Quindi è una delle opere da tempo richieste ■ rappresenta anche il tassello più importante per la futura linea ferroviaria. Sul terzo valico siamo tutti d'accordo, il tracciato della galleria Flavia ■ obbligato, dopo di che in Conferenza dei servizi si potranno studiare di volta in volta percorsi diversi».

Mazzarello ha anche spiegato che ormai il treno veloce, ideato nei primi Anni '90, ha sostituito alla caratteristica iniziale ■ «alta velocità» quella di alta capacità: «La linea, infatti, sarà adibita al trasporto misto - ha spiegato l'assessore regionale - nel senso che verrà utilizzata anche per il trasferimento delle merci portuali».

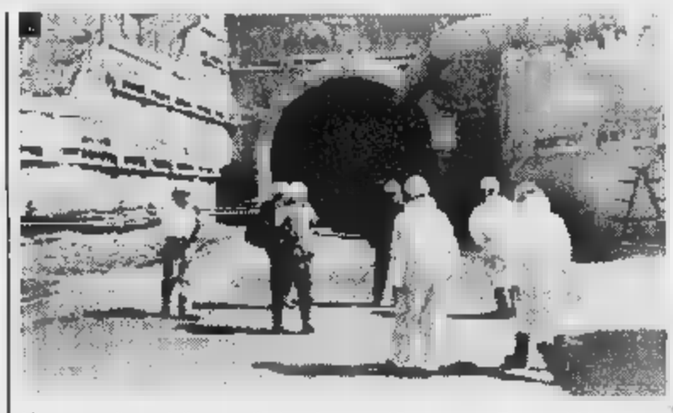
L'ingresso di una delle tre gallerie-pilota per il Supertreno Genova-Milano

I lavori sono eseguiti dalla Cociv che si avvale di manodopera che dipende da ditte sorziate e ha ricorso ad appalti. I fori verranno poi utilizzati per le infrastrutture della galleria.

Intanto a Paveto, durante la visita degli amministratori regionali, si è svolta manifestazione organizzata dal Coordinamento ligure contro l'Alta velocità, di cui fanno parte anche Italia Nostra, Legambiente e Wwf. Quest'ultimo ritiene che il cantiere stia provocando uno «scempio ambientale in violazione delle normative sulla difesa del suolo, sul rischio idrogeologico e sulla valutazione di impatto ambientale». I movimenti ambientalisti citano il parere di Pietro Maifredi, titolare della cattedra di idrogeologia, che ritiene «singolare» la costruzione di una galleria che «sbocchi in una paleofrana, relativamente vicina alla Buselletta e attraversata da linee tettoniche interessate da corsi d'acqua». **[m. c. c.]**

IL CASO

PAURA NEI VICOLI

Brutale tentativo di estorsione l'altra sera in un condominio del centro storico

Coltello alla gola di un bimbo di 2 anni

«Madre coraggio» mette in fuga una rapinatrice

Un coltello alla gola del piccino di due anni per estorcere denaro: la mamma reagisce con il furore di una belva, strappa di mano l'arma alla rapinatrice, una lama d'acciaio lunga 22 centimetri, e fugge stringendosi il bimbo al seno. L'altra si allontana, ma viene rintracciata tre ore dopo dalla polizia e confessa. E' dipendente precedenti per ricettazione, furto, detenzione d'armi e spaccio di droga. mai fatto del male al bambino» ha poi detto Samanta G., 22 anni, agli agenti, che l'hanno denunciata tentata rapina.

Il racconto di Maria, anni, dal piccolo Roberto, è drammatico. «L'altra sera stavo rientrando a casa, in via Chiabrera, nei vicoli, dopo fatto la spesa. Erano le sette un quarto. Mi sono accorta che dietro di me c'era una donna. Una ragazza giovane, tra i 20 e i 25 anni, i capelli biondi a caschetto, tutta vestita di nero».

«Sono nel portone di casa - la donna, nata a Taurianova, genovese d'adozione da una vita - ed ero un po' in difficoltà, tra i sacchetti della spesa e il bambino. Così salivo piano. Mi sono accorta che c'era quella ragazza dietro di me. Ansimava, sembrava che facesse fatica a salire. Io l'ho lasciata passare. Però mi sembrava strano che così giovane fosse tanto stanca».

I sospetti di Maria diventano timori fondati, vedendo che l'altra scusa riposare l'aspetta da una rampa all'altra. Allora preoccupata alla porta un'amica, che abita nella sua stessa scala, al secondo piano, e si ferma qualche istante con lei, perchè nel frattempo la sconosciuta si tolga di torno.

Quando riprende a salire fino al terzo piano, Maria scopre che la sconosciuta è ferma proprio vicino alla porta. In c'è il figlio maggiore e la mamma, spaventata, non apre l'uscio, per paura che donna tenti di entrare con lei. Così Maria posa la spesa e tiene stretta la manina di Roberto. La sconosciuta si china verso il piccino. «Che bel bambino» dice l'inquietante bionda.

Un attimo, e in mano alla giovane compare un coltello a farfalla. «Ha puntato la lama contro il mio bambino e mi ha chiesto i soldi. Io ho reagito d'istinto - è il racconto di Maria, ancora sotto choc per l'accaduto - ho strappato di mano il coltello gridando "Che cosa fai?". Ho afferrato Roberto e mi sono precipitata giù, al piano di sotto, gridando perchè mia amica mi aprisse». L'amica, che era stata all'erta perchè anche lei insospettita dallo strano comportamento della sconosciuta, ha chiamato immediatamente il 113.

Fallita la rapina, la giovane è scappata e prima di allontanarsi si è fermata davanti alla porta del secondo piano per dire alle due donne che avrebbe mai fatto male al bambino, che restituissero almeno il coltello. Ovviamente, Maria ha consegnato l'arma poliziotti, fornendo loro una descrizione particolareggiata della giovane. Gli agenti della volante Centro hanno cominciato cercarla nelle immediate vicinanze, senza però rintracciarla. Samanta G., che abita nel Ponente cittadino, non si era allontanata dalla zona. I poliziotti l'hanno così rintracciata intorno alle 22,30 in piazza Caricamento. La giovane ha ammesso di aver tentato di rubare in via Chiabrera, ha insistito sul fatto che sua era stata solo una minaccia vuoto, che non avrebbe mai ferito il piccino. Roberto, in ogni caso, ha vissuto un'esperienza terrificante.

Alessandra Pieracci

ARTIGIANI

Truffatori in azione

Ancora una truffa ai danni di persone anziane. Nonostante gli avvertimenti e le notizie diffuse dai quotidiani, si sono ancora pensionati che, di fronte a sconosciuti sedicenti dipendenti di enti e aziende pubbliche, aprono fiduciosamente la porta, mostrando addirittura documenti e risparmi. L'altra mattina, nel giro di due ore, sono stati derubati tre anziani: uno, come già pubblicato ieri, di mila lire, gli altri due di 300 mila. Erano circa le 12,30 quando una donna, che si è qualificata come assistente sociale, è entrata in un appartamento di corso Sardegna, dove abitano due coniugi di 77 e 67 anni. Con la scusa esaminare i loro documenti sanitari, per verificare eventuali esenzioni dai ticket, la donna ha visto dove i pensionati tenevano alcune banconote e, approfittando di un momento di distrazione, se ne è impossessata, riuscendo a far perdere le tracce prima dell'arrivo della polizia. **[a. p.]**

Udienza ■ ottobre

Ferroviere denuncia l'Ente Fs

GENOVA. Sospeso per 5 giorni per non aver aderito alla precettazione decisa dal ministro dei Trasporti Claudio Burlando, il ferroviere Biagio Milana, segretario provinciale della Fit Uniti, ha citato in giudizio le Ferrovie per comportamento antisindacale. Il processo, iniziato ieri mattina, è stato subito rinviato all'8 ottobre prossimo, su richiesta dei legali delle Ferrovie. La vicenda risale al 19 maggio scorso, in occasione dello sciopero nazionale del personale Fs, indetto, oltre che dalla Federazione lavoratori trasporti uniti, anche dal Comu, dall'Ucs e dal Comitato provvisorio dei ferrovieri. Biagio Milana, primo tecnico deviatore alla Stazione Brignole, secondo la dichiarazione, quando «alle 23,20 circa giungeva al centro operativo di Rivarolo l'ordine di predisporre le vetture necessarie per formare il convoglio 11250 da Brignole a Savona, non essendo il treno fra quelli previsti dai servizi minimi, non predisponeva l'instradamento». **[a.p.]**

Teppisti scatenati

Rogo a Bolzaneto bruciate 11 auto

GENOVA. Altre due auto bruciate portano a undici vetture il bilancio dei raid incendiari dell'ultima settimana. Dopo la Foce ■ il Cep, l'altra notte i piani hanno colpito a Bolzaneto. Verso le 23, in via Vezzani, alcuni sconosciuti hanno versato liquido infiammabile Y10, appiccando poi fuoco. Le fiamme si sono propagate alle auto vicine, in particolare il rogo ha danneggiato una Panda. I vigili del fuoco, chiamati dagli abitanti dei caseggiati vicini, sono arrivati in tempo per evitare che l'incendio si propagasse ulteriormente, con il pericolo di esplosioni.

Il proprietario della vettura, come sempre accade in questi casi, ha detto di non aver mai ricevuto minacce di alcun genere. I carabinieri di Sampierdarena stanno indagando per identificare gli autori delle spedizioni incendiarie, che si stanno facendo più frequenti. **[a. p.]**

Il diciassettenne che la settimana scorsa ha investito sei ciclisti a Vesima uccidendone uno

Arresti domiciliari per l'autista-killer

Interrogato ieri mattina dal magistrato: ha perso i modi «da duro»

GENOVA. E' agli arresti domiciliari da martedì il diciassettenne Daniele A., ragazzo che la settimana scorsa al volante della Peugeot Gti di un amico ha perso il controllo nel rettilineo di Vesima e ha travolto sei ciclisti, uccidendo il trentanovenne Stefano Fabiano e ferendo gli altri cinque.

Il provvedimento, deciso dal giudice Tribunale dei Minori, consiste nell'obbligo di permanenza a casa. accuse nei confronti del ragazzo sono pesanti: omicidio colposo, omissione soccorso, lesioni gravi.

Il giovane interrogato dal magistrato ieri mattina negli uffici di viale IV Novembre, dov'è arrivato accompagnato dalla madre. Lo attendeva il suo legale, l'avvocato Rosella Amoroso, che presenterà ricorso al Tribunale del riesame per revocare gli arresti domiciliari.

Sotto inchiesta per la tragedia Vesima ci sono anche proprietario della macchina, Alessandro Laguzzi, 21 anni, accusato di incauto affidamento, e l'amico che era a bordo al momento dell'incidente, Roberto Mongari, 19 anni, accusato di di soccorso. Entrambi gli occupanti della Peugeot, infatti, erano fuggiti subito dopo l'investimento. Mongari riuscito a far perdere le tracce, presentandosi poi la mattina successiva ai carabinieri, il ragazzo alla guida, invece, si era infilato nel tunnel della ferrovia, inseguito dalla folla. Il transito dei treni era stato bloccato, per evitare una strage. Il fuggitivo era stato poi catturato da un vigile urbano.

Il rettilineo di Vesima e la Peugeot ha travolto il gruppo di ciclisti

In un primo tempo, ai carabinieri che gli chiedevano da chi avuto l'auto, Daniele A. aveva risposto: «Io di infamate non ne faccio». Poi il ragazzo, a dei familiari si sarebbe chiuso in un mutismo addolorato, forse progressivamente consapevole della tragedia provocata. «L'avranno trascinato gli amici» dicono i parenti che lo definiscono un bravo ragazzo. Gli stessi parenti che hanno cercato di mettersi in contatto con i familiari della vittima. «Non è il momento di parlare di queste cose, dolore troppo forte» è il commento della mamma di Stefano Fabiano. **[a.p.]**

PICCOLE CRONACHE

RIFIUTI

Campagna informativa del Wwf

Provincia e Wwf organizeranno insieme una serie di iniziative nell'ambito del progetto «Prevenire il rifiuto». Il piano prevede l'apertura oggi di uno sportello informativo per incrementare la raccolta differenziata.

Sono in programma anche 360 ore interventi didattici sperimentali nelle scuole medie inferiori un di aggiornamento dei docenti coordinato dal provveditorato agli studi. Ogni anno, a Genova, vengono prodotti 432 chili di rifiuti solidi urbani per abitante. **[m. c. c.]**

Elezioni in vista nel consiglio dell'ordine

Il 15 settembre prossimo si svolgerà l'assemblea degli iscritti per il rinnovo del consiglio che durerà in carica fino al 1999. La seconda convocazione è stata fissata per il lunedì dalle 12 alle 15 e poi dalle 17 alle 20. **[m. c. c.]**

Ladri acrobati galleria Mazzini

Ladri acrobati sono calati dalla volta di Galleria Mazzini fino sul tetto caseggiato di via Roma 7, l'altra notte, entrando nell'edificio attraverso una finestra.

Hanno poi la porta degli uffici di un commercialista e di un avvocato, trafugando valori bollati per un totale di 300 mila lire. **[a.p.]**

CASO

Presto l'audizione del pm Boccassini

Dopo la lunga audizione di Tiziana Parenti presso la Procura Generale, sarà sentita entro la fine della settimana Ilda Boccassini, il pm milanese coinvolto nelle accuse del pentito Veronese. **[a.p.]**

NUMERI UTILI

FARMACIE

NOTTURNO GENOVA

Notturno permanente 20-8,30: *Gherardi*: corso Buenos 16; *Europa*: corso Europa 676; *Pescetto*: via Balbi 188.

Genova centro orario 8,30-20: *Economica*, via Fieschi 17; *Cairoli*, via Cairoli 42; *Operaia Sormani*, piazza Raibetta; *Giusto*, via Buozzi 59; *Dell'Oro*, via Rimassa 112.

S. Fruttuoso-Marassi 8,30-20: *Scanavino*, corso Sardegna 233

orario 8,30-13/15-19,30: *Ligura*, via Bobi 300; *Salus*, via Daneo 224.

Martino, Borgoratti, Sturla, Quarto, Quinto, Nervi 8,30-20: *S. Rocco*, via Borgoratti 123; *Gallo*, p.za Pittaluga

orario 8,30-12,30/15,30-19,30: *Comunale*, via Quinto 34.

Bisagno orario 8,30-21,30: *N. S. Assunta*, via Molassana 90.

Sampierdarena 8,30-21,30: *Cantore*, via Cantore 51; *Centrale*, via Cantelo 47.

Cornigliano-Sestri 8,30-21,30: *Centrale*, via Gattorno 5; *Sestri*, via Sestri 68.

Val Polcevera 8,30-21,30: *N. S. della Guardia*, via S. Quirico

con orario 8,30-12,30/16,30-20: *Moderna*, via Pastorino 32; *Gerbertri*, via Canepari 179.

Pegli-Pra-Voltri 8,30-21,30: *Gamalieri*, via Cordaniera 21

orario 8,30-12,30/15,30-21,30: *Negrotto*, via Lungomare 183.

SORI

Sori, via Cairoli, telefono

Savio, piazza N. Recco, telefono 74.055.

Antola, via della Repubblica tel. 771.069.

SANTA MARGHERITA

Brizzi Machi, via Palestro 44, tel. 287.002.

RAPALLO

Sant'Anna, via Marsoli 315, tel. 67.024.

ZOAGLI

Vallera, g. XXVII Dicembre 6, tel. 259.041.

S. Giovanni, S. Giovanni 15, tel. 363.269.

SESTRI

Garino, via XXV Aprile 94, tel. 41.131.

MONEGLIA

Marconi, via Longhi 66, telefono 49.232.

AUTOAMBULANZE

Emergenza unificata: 118. Genova: telefono 651.12.36. **Camogli:** telefono 770.205. **Rute:** tel. 771.119. **Recco:** tel. 74.234. **Santa Margherita Ligure:** tel. 287.019. **Rapallo:** tel. 50.433, tel. 322.422, 309.655. **Cogorno:** 620. **Lavagna:** tel. 309.947. **Sestri Levante:** tel. 41.020, 480.750. **Trigoso:** tel. 41.784. **Moneglia:** 49.241. **Cogoleto:** tel. 9188.386. **Sori:** tel. 700.917.

S. Martino: 5; 58.321; **Sampierdarena:** 41.021; **Rivarolo:** 448.941; P.za 66.651; (ped.) 56.381; **Fornari:** 932.985; 74.102; **S. Margherita:** 283.611; **Rapallo:** 50.231; **Lavagna:** 32.91; **Cogoleto:** 918.3456.

MEDICA

Notturna prefestiva e festiva:

Genova, Bogliasco, Arenzano, Cogoleto: tel. 354.022. Pedi. (a pag.) 542.776. **Recco, Camogli:** tel. **Nei Comuni di Chiavari, Rapallo, S. Margherita, Lavagna, Borzonasca, S. Stefano, Cicagna e Lig. la guardia chiama formando il oppure il 167 - 55.44.33.**

MERCATI

P.za Palermo, p.za Di Negro, Tre Ponti, Molassana, Bolzaneto, Pegli, Recco, Trigoso; **Martedì**, p.le Paronzo, p.le Giusti, Oregina, Nervi, v. Anzani, Cornigliano, Voltri;

Iedì. P.za Terralba, v. del Campo, v. Tortosa, Sestri Ponente, Prà, Certosa, p.le Vinci; P.za Palermo, Negro, Bolzaneto, Pegli, v. Anzani, v. Emilia, Lavagna, Rapallo, Sori; **Venerdì.** Via Isonzo, p.za Tre Ponti, p.za Terralba, Prato, Pontedecimo, p.le Parenzo, p.le Giusti, Oregina, Cornigliano, Chiavari, S. Margherita Ligure; **Sabato.** Via del Campo, v. Tortosa, p. Terralba, Sestri Ponente, Certosa, p. Leonardo Da Vinci, Sestri Levante.

AUTOLINEE

Genova: tel. 589.7414; **Tigullio Trasp.:** tel. 313.851; **Sestri Levante:** telef. 41.384 - 47.751; **Rapallo:** - 51.306 -

FERROVIE

Genova: tel. 284.061; **Camogli:** tel. 771.137; tel. 78.134; **Santa Margherita:** tel. 50.347; **Zoagli:** tel. 259.358; **Chiavari** tel. 300.000/ 309.587/ 392.161; **Sestri Levante:** tel. 41.620, 41.050; **Riva Trigoso:** tel. 42.385; **Cogoleto:** tel. 9181.765; **Moneglia:** tel. 49.705.

telefono 59661; telefono 74032; **Camogli:** telefono 771.143; **Portofino:** telefono 269.285; **Margherita Ligure:** telefono - **Rapallo:** telefono 55.858, 54.474, 50.048, 55.868, 55.969, 50.317, 50.847; **Zoagli:** telefono 259.385; **Chiavari:** telefono 308.284, 305.522; **Lavagna:** telefono 392.096, 393.16.22; **Sestri Levante:** telefono 41.277, 41.278; **Sori:** telefono 700.398.

CAPITANERIE DI PORTO

Genova: tel. 267.451.
Santa Margherita: tel. 287.029.

CORPO FORESTALE

Genova: 566.831 - 580.429 - 586.553. Casarza Ligure: 467.141. Borzonasca: 340.016. Cicagna: 92.035. Rezzoaglio: 97.043. Santo Stefano d'Aveto: 98.072.

IL TEMPO IN LIGURIA

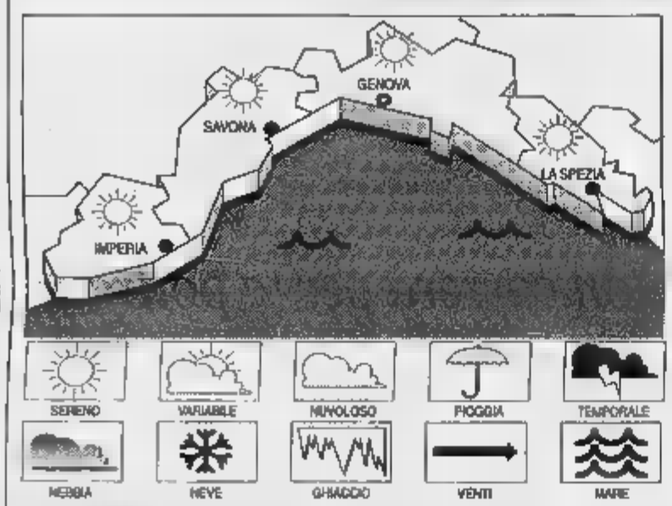

TEMPO PREVISTO Cielo in prevalenza poco nuvoloso. Vento moderato. Mare poco mosso. Temperatura senza rilevanti variazioni. **Domani.** Aumento della nuvolosità, con possibilità occasionali fenomeni temporaleschi probabili sui rilievi. Vento moderato. mosso. Temp. in lieve flessione. Per sabato ci sarà un ritorno a condizioni di tempo generalmente buono.

Genova	max 27	min 21
Savona	max 23	min 22
	max 27	min 22

UN FA A

Max: **24**; min: **15**; temp. mare **23 °C**

Il sorge alle 7,02 e tramonta alle 19,45. La **Luna** si alle 15,51 e cala alle 0,49 (fase crescente).

gentilmente forniti dall'Osservatorio meteorologico del Comune di Imperia e dal Centro Meteo Mursia Portofino.

STASERA CINEMA A GENOVA

ARISTON 1. Tel. 209.549. **Batman & Robin,** di J. Schumacher, con G. Clooney, A. Silverstone. Or.: 15,20; 17,45; 20; 22,45.

2. Tel. 209.549. **Kissed,** regia L. Stopkewich con M. Parker, P. Outebridge. Or.: 15,10; 15,40; 18; 19,30; 21; 22,40.

AUGUSTUS. 566.810. **Con Air,** regia S. West con N. Cage, J. Malcovich. Or.: 15,30; 17,50; 20,10; 22,30.

- **CRECALE.** Tel. 275.89.30. **L'incastrabile dei Lago 2.** Or.: 15,30; 17; 18,30. **Altri uomini.** Or.: 20,30; 22,30.

DEL COTONE - MAESTRALE. Tel. 275.89.30. **Scream,** regia di W. Craven, I. Barrymore, I. Arquette. Orario: 15,45; 18; 20,15; 22,30.

CORALLO 1. Tel. 586.419. **I Vesuviani,** 5 registi, I. Capuano, P. Corsicato; A. De Lillo, S. Incerti, M. Marione. : 15,30; 17,50; 20,10; 22,30.

CORALLO 2. Tel. 586.419. **I giorni di tempesta,** regia F. Calogero con R. De Francesco, A. Sandrelli. Or.: 16,30; 18,30; 20,30; 22,30.

Tel. 564.403. CHIUSURA ESTIVA.

Tel. 561.691. **Isola perduta,** regia J. Frankenheimer con M. Brando, V. Kilmer. Or.: 16; 17,40; 19,20; 21,10; 23.

SETTEBELLO. VILLA. Ingresso da Adua. STAGIONE CONCLUSA.

Tel. 362.82.96. **Il mondo perduto,** regia S. Spielberg, con J. Colbrun, J. Moore. 15; 17,30; 20; 22,30

OLIMPIA. Tel. 581.415. **Tano da morire,** regia di Roberta Torre. Orario: 15,30; 17,15; 19; 20,40; 22,30.

ORFEO. Tel. 564.849. CHIUSURA ESTIVA.

RITZ D'ESSAI. Tel. 314.141. **Batman & Robin,** regia J. Schumacher, con G. Clooney, A. Silverstone. Ore 16; 18,15; 20,35; 22,45.

UNIVERSALE - PALAZZO DELLO SPETTACOLO - SALA 1. Tel. 582.461. **I cronici,** regia G. Dune con M. Ryan, M. Broderick. Or.: 15,30; 17,50; 20,10; 22,30.

UNIVERSALE - PALAZZO DELLO SPETTACOLO - SALA 3. Santo Stefano. Regia A. Pasquini con C. Amendola, L. Morandi, C. Bigall. Or.: 15; 16,55; 18,50; 20,45; 22,30.

VERDI. Tel. 562.137. **Il viaggio della sposa,** regia S. Rubini con G. Mezzogiorno, S. Rubini. : 15,15; 18,20; 20,25; 22,30.

L. 413.638; **ALCIONE** L. 614.985; **CENTRALE** L. 580.380; **CHIABRERA** L. 281.556; **CRISTALLO** L. 299.967; **DIONISIO** t. 568.516; **ELDORADO** L. 645.7943; .919.

CINECLUB

DEL CINEMA. Tel. 413.638. CHIUSURA ESTIVA.

. CHIUSURA ESTIVA.

FRITZ LANG. Tel. 219.769. RIPOSO.

LUMIERE. Tel. 505.938. **Il pia dio.** Regia C. Serreau con C. Serreau, V. Lindon. Or.: 20,15; 22,30; 16; 18; 20,15; 22,30. L. 8000; 7000; 6000.

MICHELOGGIO. Tel. . CHIUSURA ESTIVA.

. Arena estiva Eden. Via Pavia 4, Pegli. STAGIONE CONCLUSA.

CINEMA PARROCCHIALE. Tel. 967.7130. RIPOSO.

Tel. 32.02.564. CHIUSURA ESTIVA.

AMBROSIANO. Tel. 613.61.36. **Il gobbo di Notre Dame.** regia G. Trousdale. - martedì- mercoledì riposo.

ARENA ESTIVA ITALIA. Via . Pallavicino. STAGIONE CONCLUSA.

CINEMA PARADISO. Via dei Fieschi. CHIUSURA DEFINITIVA.

CENTRALE. Tel. 286.033. **Tutti giù per .** Regia D. Ferraro con V. Mastandrea, C. Caselli

AUGUSTUS. Tel. 61.951. RIPOSO.

Tel. 363.274. **Potere assoluto.** Regia C. Eastwood con G. Hackman, C. Eastwood. Or. 16,30; 18,30; 20,30; 22,30.

MIGNON. Tel. 309.694. **Il mondo perduto.** Regia S. Spielberg con J. Colburn, J. Moore. Ore 15,30; 17,45; 20; 22,30.

JOLLY. Tel. 41.505. **attacks.** Regia T. Burton con J. Nicholson, G. Close, A. Bening, P. Brosnan, D. Vito. Ore 21,15. Lire 5000; 4000.

TEATRI

DELLO FELICE. Tel. - 591.597. CHIUSURA ESTIVA.

(Nervi). RIPOSO.

- DUSE. Tel. 831.1891. ESTIVA.

Tel. 839.35.89. Ri-

TEATRO .

via al parco del Peralto.

DI SAN FRUTTUOSO (Camogli). RIPOSO

DIZZY NIGHT - C. Colombo. Tel. . RIPOSO.

A SAVONA

Tel. 854.627. **&** . Orario: 15,45; 18; 20,15; 22,30. Lire 12.000; 8000; 7000.

CHIABRERA.

DIANA 1. Tel. 825.714. **I cronici.** Orario: 15,45; 18; 20,15; 22,30. Lire 12.000; 8000; 7000.

DIANA 2. Tel 825.714. **Altri uomini.** Orario: 15,45; 18; 20,15; 22,30. Lire 12.000; 8000; 7000.

II. Tel. 825.714. **Con Air,** 15,45; 18; 20,15; 22,30. Lire 12.000; 8000; 7000.

ELDORADO. Tel. **Il mondo perduto.** Ore 15; 17,30; 20; 22,30. Lire 12.000; 8000; 7000.

JOLLY. Tel. 850.570. **Film a luci rosse.** Orario: 15; 22,30. Lire 10.000; 7000; 5000.

FILMSTUDIO. Tel. 838.83.22. **e uomini.** Orario: 20,30; 22,30. Lire 7000; .

. Tel. 640.263. **Tano da morire.** Orario: 20,30; . Lire 10.000; 6000; 5000.

RITZ. Tel. 640.427. **Il mondo perduto.** Or.: 20,20; 22,30 (nei festivi e prefestivi anche spettacoli alle 16; 18,10). Lire 10.000; 6000; 5000 anziani.

AMORA. Tel. 51.419. programma. Ore ; 22,30. Lire 10.000; 6000; 5000

. Tel. 50.997. **Batman e Robin.** (variato), 20,15; 22,30. Nei festivi e prefestivi spettacoli pomeridiani 16; 18,05. Lire 10.000; 6000; 5000.

ARENA VITTORIA. Giulietta e Romeo. 20,30. Lire 7000; 5000

ABBA. Batman e Robin. Ore 20; 22. Lire 8000; 6000.

ARENA ORDINA. CHIUSO.

ORDINA. Tel. 892.200. **Il ciclone.** Ore 20,45; 22,45. Lire 10.000; 8000

CORALLO. CHIUSO.

GIARDINO DEL PRINCIPE. CHIUSO.

Tel. 669.961. **Ransom.** Ore ; 22,30. Lire 10.000; 6000.

LUX. OGGI RIPOSO.

KING. e la pozione magica. Ore 21,30. Lire 8000; 5000.

A IMPERIA

CENTRALE. Tel. 63.871. **Il** Or.: 20,10; 22,30. L. 10.000/rid. .

Tel. 293.620. OGGI RIPOSO.

Tel. 292.745. .

CAPITOL. Tel. (0184) 43.440. **Independence day.** Lire 6000.

ODEON. Tel. 261.955. **perduta.** Orario: 20,30; 22,30.

DUANESE. Tel. . **Un giorno per caso.** Orario: 20,30; 22,30. Lire ri- .

ARENA SMERALDO. Il gobbo di Notre Dame. Ore 20,30. Lire 8000; ridotti 5000.

ARISTON. 506.060. **Il mondo perduto.** Inizio 15,30; 22,30. Lire 12.000; rid. .

ARISTON RITZ. Tel. 506.060. . Orario: 15,30; 22,30. Lire 12.000; rid. 8000.

ARISTON ROOF - 1. Tel. 506.060. **Con Air.** Or.: 15,30; 22,30. L. 12.000/8000.

ARISTON ROOF - Sala 2. Tel. 506.060. **perduta.** Or.: 15,30; 22,30. 10.000; rid. 7000.

ARISTON ROOF - Sala 3. Tel. 506.060. **La .** Orario: 15,30; 22,30. Lire ; rid. .

. Tel. 507.070. **cronici.** Orario: 15,30; ultimo 22,30. Lire 10.000; rid. 7000.

. Tel. 507.070. **Il viaggio della .** Orario: 15,30; 22,30. Lire 10.000; rid. .

. Tel. 507.070. **Genealogia di un crimine.** Or.: 15,30; 22,30. Lire 10.000; .

ORFEO. Tel. 662.333. **Zen 0.** Or.: 15,30; 22,30. Lire 10.000; rid. .

Rizzoli Skira

Tra fantasia e scienza

Primo Levi
Il fabbricante di specchi
Racconti e saggi

Prefazione di Lorenzo Mondo
«Documenti e testimonianze» 4
pp. XVIII-198
con 10 disegni di Emanuele Luzzati
L. 25.000

Il libro offre un ventaglio degli interessi umani ed espressivi di Primo Levi. Dall'esperienza del lager, documento di lavorio tenace della memoria offesa, alla passione dell' uomo di scienza, che assume insospettate proiezioni «metafisiche» e dà vita a storie avvincenti su un piano più propriamente fantastico. Pagine di un indimenticabile scrittore, pervase da grande limpidezza, da fiducia nelle risorse della vita, animate da fragranza morale appena velata di ironia.

Gli abbonati a «La Stampa» hanno diritto a uno sconto del 20% acquistando il volume presso Salone di via Roma a Torino o richiedendolo contrassegno all'Editrice La Stampa, Ufficio «Edizioni librarie», via Marenco 32, 10126 Torino (fax 011-6568.933)

I LIBRI DE LA STAMPA

I VOLUMI DE «LA STAMPA», DISTRIBUITI DAL RCS LIBRI E GRANDI OPERE, SONO IN VENDITA NELLE MIGLIORI

INCHIESTA

I SINDACI E I SOGNI NEL CASSETTO

Dopo l'ok per l'ospedale si pensa alla viabilità per Santa

«Rapallo isola felice»

Bagnasco: 40 miliardi di opere

RAPALLO. Certe volte ad un sindaco in carica, magari alla prima esperienza elettorale, la voglia di dedicarsi alla politica. Per Roberto Bagnasco, primo cittadino di Rapallo dal maggio 1995, è il contrario: prima di diventare sindaco ha avuto una lunga esperienza politica come segretario della sezione rapallese, quando la sezione era la prima in Italia per numero di iscritti, e membro della direzione regionale del partito.

Bagnasco fu eletto in Consiglio comunale per la prima volta nel con un minimo scarto di voti rispetto al primo assoluto e nel 1992 è uscito dalla dc. «Credevo nel rinnovamento del Paese - spiega Bagnasco - ma il sistema ha avuto contraccolpi. Infatti oggi l'unico sistema maggioritario che funziona è quello nei Comuni, il falso maggioritario».

La sua attività di amministratore pubblico ha visto Bagnasco assessore dall'85 al '92, quindi ancora un'esperienza elettorale con risultato plebiscitario (1800 voti in più rispetto a chi lo seguiva). E nel '95 la sua elezione a sindaco con il 43 per cento di suffragi al primo turno e oltre il 50 per cento al ballottaggio. «C'era gente che credeva in me e aveva sperato che fossi eletto già nelle precedenti elezioni. Adesso penso di ripagare la fiducia che mi hanno dimostrato».

Roberto Bagnasco, sindaco soddisfatto

Infatti Bagnasco oggi è soddisfatto. Rapallo è cambiata, lui continua nella sua passione sportiva (ha fatto l'arbitro per oltre vent'anni e ora è osservatore arbitrale), coltiva la sua passione per il cinema e dice di essere moderato per natura». Insomma un che ha trovato nella sua esperienza di sindaco un nuovo stimolo. «L'esperienza come amministratore è differente da quella di politico. Noi stiamo amministrando la città, indulgendo poco alla politica dalla quale ho avuto troppe delusioni».

E allora amministratore, come sono i rapporti con le minoranze?.

«Dobbiamo fare una distinzione - spiega - Le minoranze sono divise in due gruppi. Con una parte esiste un dialogo democratico senza problemi. Con la parte che proviene dalla passata amministrazione i rapporti non sono dei migliori. E' contrapposizione, da parte loro, di tipo pregiudiziale».

L'opera più importante questi due anni?

«Senza dubbio l'ospedale del Tigullio occidentale che sorgerà nel territorio comunale di Rapallo. Comunque abbiamo operato un'inversione di 180 gradi nell'amministrazione. In due anni abbiamo opere realizzate, appaltate e in via d'appalto per oltre 40 miliardi».

Sogni nel cassetto?

«Dando per scontato la realizzazione dell'ospedale, vorrei arrivare ad una migliore viabilità a Santa Margherita: la soluzione ottimale sarebbe un traforo ma anche l'idea della strada lungo la costa di sud-Lo- (ipotesi della Provincia) è migliorativa se non risolutiva. Infine la chiesa per la località S. Anna per la quale sono in sintonia con la Curia, sul posto dove costruirla».

Una definizione di Rapallo?

«Comune residenziale in cui è piacevole vivere».

Giuliano Vignolo

E la città cambia volto

Sparisce il muraglione del golf In via Laggiaro nuova viabilità

RAPALLO. «E' cambiata totalmente la produttività della macchina comunale» afferma il sindaco Roberto Bagnasco quando gli si chiede quali sono le opere più importanti che ha realizzato la sua amministrazione. E l'elenco è veramente lungo perché Bagnasco ha lavorato per il turismo trasformando e ristrutturando parchi pubblici, adottando soluzioni per la viabilità e i parcheggi e dando la possibilità di ristrutturare alberghi. «Non per niente i dati di agosto di quest'anno ci danno un più 14 per cento sugli arrivi di turisti», aggiunge il sindaco. Poi aggiunge che non vuole fare concorrenza agli altri Comuni vicini nel campo del turismo: «L'importante - sostiene - è portare più gente nel Tigullio».

L'inserimento di Rapallo nelle manifestazioni per il Premio Andersen sarà ancora l'obiettivo per i prossimi anni, poi basta guardarsi in giro e si vede l'auditorium delle Clarisse recuperato, prima di Natale aprirà il Grifone. «Siamo intervenuti per alcune situazioni in via Betti, nella zona di via Laggiaro e a S. Anna. In via Betti è stata rifatta la pavimentazione, l'impianto di pubblica illuminazione e i marciapiedi. Nella zona di Laggiaro con l'acquisizione di un terreno sarà rivoluzionata la viabilità con la creazione di un senso unico che risolverà i problemi di intasamento del traffico. Rinnovato il parco giochi di via Tre Scalini e proprio in questi giorni sono cominciati i lavori dietro al muro di cinta del campo da golf che sarà presto abbattuto. «Demolendo il muro daremo un'impressione a chi arriva a Rapallo» dice ancora Bagnasco. Effettivamente per chi arriva a Rapallo dall'autostrada la prima impressione è quella alla periferia di una grande città. Con l'intervento di demolizione del muro l'impressione sarà, come dice il sindaco, quella di una zona residenziale.

[g. vi.]

Parla Rivolini

Si di Sestri alla pista di pattinaggio

SESTRI LEVANTE. In località Ramaia, sulla strada per Santa Vittoria sta sorgendo un impianto sportivo di interesse nazionale, stadio per il pattinaggio a rotelle. L'impianto è stato al centro di polemiche sollevate consigliere minoranza Fabio Broglia che ha scritto una lettera ai carabinieri, chiedendo un sopralluogo per verificare se le opere eseguite considerarsi precarie. Intanto l'amministrazione comunale ha chiesto una sanatoria delle opere eseguite da Giorgio Bachi, amministratore unico della società «The groove skater team» che realizza l'impianto. Il vicesindaco Aldo Rivolini in risposta al consigliere Broglia, che in una conferenza stampa aveva accusato l'amministrazione di avere agito poco chiaramente, risponde: «La giunta sostiene che tutto è in regola in quanto la struttura alla Ramaia ha il carattere di precarietà e nello stesso tempo, anche durante un incontro con i giornalisti, abbiamo sostenuto che qualora si fosse ravvisata la necessità di adottare atti per garantire la realizzazione dell'impianto, la giunta avrebbe provveduto in merito». Rivolini precisa poi che la scelta di insediare l'impianto alla Ramaia «dimostra chiaramente, a quanti non lo hanno capito, che in tale sito non sarà possibile insediare il futuro impianto di incenerimento dei rifiuti solidi urbani». [g. vi.]

Cose della nonna

«Ravatti» in mostra a Uscio

USCIO. La voglia di cose antiche, di quelle che si trovano da anni dimenticate in cantina, sta crescendo e per questo fioriscono i mercatini dell'antiquariato. Il primo nel comprensorio del Tigullio è stato quello di Chiavari, poi ne sono nati altri anche nel golfo Paradiso. Ad Uscio la Pro Loco ha ideato una manifestazione simile ma con la variante che non si tratta di un appuntamento mensile, bensì di una mostra iniziata domenica e che rimarrà aperta fino a lunedì 22. Il titolo è perfettamente l'idea di che cosa si tratta: «Mostra dei ravatti». E' come una sorta di viaggio nei ricordi, a volta anche tristi, una riscoperta di ciò che si usava nei campi, nelle cantine e in cucina. Oggetti semplici, consumati, che ripropongono la durezza della vita di cui sono testimoni. La mostra è allestita nella palestra comunale ed è aperta ogni giorno dalle 16 alle 19, il sabato e la domenica anche dalle 10 alle 12. Inoltre la Mostra dei ravatti è inserita in una serie di manifestazioni intitolate «Uscio: ghe 'na votta in paise» che comprende una serata, sabato 13, di proiezioni di vari filmati su Uscio e su suoi personaggi e uno su «La pietra nera». Gran finale Domenica 14 con la fiera di merci varie, un pomeriggio dedicato completamente ai bambini, e in serata la rappresentazione della commedia «'Na votta a l'ea cosci» della compagnia Statale 333. [g. vi.]

Un accampamento abusivo degli Halilovic nell'area portuale

Sgomberato dai carabinieri il «campo zingari» di Multedo

GENOVA. Un gruppo di zingari della famiglia degli Halilovic si era accampato all'interno dell'area del porto petroli di Pegli, in una stradina parallela a via Ronchi. I carabinieri hanno sgomberato la martedì, denunciando persone, tra cui minorenni.

Le accuse per i nomadi sono di furto aggravato, in quanto avevano manomesso le condotte d'acqua potabile del porto, e accensione di fuochi pericolosi, che in un'area, pur definita vasta, comunque riservata all'attracco delle cisterna e al trasporto di carburanti e sostanze infiammabili, risultano quanto meno imprudenti.

I nove dovranno anche rispondere di accesso, transito e sosta autorizzazione.

Lo sgombero parte dei carabinieri della stazione di Pegli è la risposta alle proteste degli abitanti della zona che denunciano l'aumento di furti, imputandoli alla presenza di accampamenti abusivi di zingari in una zona che, abbastanza defilata dalle vie principali, permette una permanenza anche prolungata, prima che qualcuno possa notare l'insediamento e denunciarne la presenza per sollecitare l'ordinanza del sindaco. Gli Halilovic sono una famiglia di zingari particolarmente citata dalla .

L'ultimo episodio in ordine tempo è la fuga che ha visto coinvolti un Romeo Halilovic e una Giulietta di famiglia rivale. I ragazzi sono spariti da mesi, e non intendono tornare dai parenti se non otterranno il consenso al matrimonio. [a.p.]

INCENDIO

Masone «assediata»

E' durato quasi 12 ore il grande incendio divampato ieri mattina alle 10 nei pressi di Masone. Le fiamme si sono diffuse su bosco intorno al paese e fino al primo pomeriggio vigili del fuoco e guardie forestali temevano che l'incendio potesse raggiungere anche l'autostrada Genova-Santhià. Il vento ha però spinto le fiamme in direzione opposta evitando la chiusura dell'autostrada. Ma le squadre di soccorso hanno lavorato fino a tramonto per arginare il fuoco e solo in serata l'incendio è stato definitivamente domato. L'intervento è stato difficile anche per la natura impervia del terreno che impediva alle squadre di terra di condurre una azione efficace: accanto agli uomini della forestale dei distaccamenti di Genova, Arenzano, Masone, Pontedecimo e Mele sono intervenuti anche due elicotteri, uno della marina militare e il secondo della Regione, e un canadair. Il fronte di fuoco nel pomeriggio si era allungato per alcune centinaia di metri ma, fortunatamente, lontano da centi abitati. [m. c. c.]

Ieri ha presentato il suo programma per le elezioni, poi ha dato l'annuncio

Sorpresa a Chiavari: Chiesa rinuncia

L'imprenditore non correrà per la poltrona di sindaco

CHIAVARI. In pochi giorni il panorama degli aspiranti alla carica di sindaco nelle elezioni del prossimo novembre, si è quasi dimezzato. Questa mattina Arnaldo Monteverde scioglie la riserva sulla proposta candidatura da parte dell'Ulivo e ieri Vittorio Chiesa ha sciolto la sua di riserva, rinunciando alla candidatura. Il numero dei candidati si riduce, per la rinuncia di Chiesa e per il ricompattamento dell'Ulivo: infatti in questi giorni Monteverde ha incontrato i vari gruppi aderenti al nuovo movimento e pare che siano rientrati i Comunisti Unitari di Marco Bertonati (anche se non è dato sapere se questi si presenterà in una lista) e la parte di ex dc (gruppo Scuderi) che pareva intenzionata a proporre Goffredo Ferretto come candidato «di bandiera».

La sorpresa maggiore arriva però dalla rinuncia di Vittorio Chiesa che aveva preparato un programma dettagliato su cosa avrebbe inteso amministrare la città. L'ex Colonia Fara, naturalmente, con un progetto di ristrutturazione per ricavarne uffici comunali lasciando la scuola a tempo pieno, un progetto per il palazzo di Giustizia nell'area dell'ex cinema Astor, parcheggi nella zona dell'ospedale ricavati una specie di pista a zig zag lungo il pendio sotto il castello. Chiesa rispolverava anche il progetto di costruzione di un silo per auto in corso Assarotti, quello già previsto dalla precedente amministrazione.

Vittorio Chiesa illustra il suo programma elettorale: poi annuncerà il suo ritiro

E poi spostamento dei campi di calcio dalla colmata al mare dove intendeva proporre un teatro all'aperto con le gradinate su una collinetta, campi da tennis e strutture ricettive. Il campo di calcio comunale doveva rimanere al suo posto e arricchito da un secondo capo minore, a nord di quello attuale, più una serie di campetti per gli allenamenti nella parte verso viale Kasman.

Insomma un programma studiato nei particolari e sostenuto dall'associazione «Lavoro e libertà» sorta per appoggiare la sua candidatura dando eventualmente anche il nome alla lista civica.

Chiesa, invece, improvvisamente, illustra il suo programma, ringrazia quanti lo stavano appoggiando con l'associazione, chiede e lascia.

«Non ho trovato i riscontri che mi aspettavo in città - dice tono amareggiato. Ho voluto comunque illustrare il programma, ora faccio gli auguri a chi rimane». Decisione irrevocabile?. «Non tornerò indietro. Ci ho pensato bene. Auguri a tutti». [g. vi.]

ALBERTO DI MONACO

Un principe a Palazzo Tursi

E' arrivato a Palazzo Tursi a bordo di una Rolls Royce targata Zurigo: il principe Alberto di Monaco è giunto ieri pomeriggio a Genova per festeggiare il settecentesimo anniversario della dinastia Grimaldi e il gemellaggio con lo Yacht club del principato di cui è presidente. Insieme al sindaco ha assistito ad una esibizione di Mario Trabucco che ha suonato il famoso violino di Paganini. Dopo il di gala è ripartito per Monaco. [m. c. c.]

Iniziative legislative e pratiche contro la «tratta delle donne»

«Basta con le prostitute-schiave»

Da Genova un appello a governo e Parlamento

GENOVA. Il Comune di Genova si impegnerà presso il governo e il Parlamento italiano perchè vengano prese misure legislative a difesa delle ragazze straniere che vivono in Italia in stato di schiavitù, prigioniere di sfruttatori e costretta a prostituirsi.

L'assemblea di Palazzo Tursi ha infatti approvato l'ordine del giorno presentato da Guaglio Quaglia nel quale il consigliere della Lista Pannella suggerisce anche un accordo fra i diversi sindaci delle più grandi città d'Italia affinchè creino una consulta. Questo organismo avrà lo scopo di arginare il fenomeno che ha tutti i connotati di un vero e proprio schiavismo in tempi moderni. Sarebbero circa 25 mila le ragazze straniere che vivono in Italia in condizioni di prigionia. Quaglia suggerisce la pubblicazione di un opuscolo in lingue diverse da distribuire in maniera le vittime di questo sfruttamento sappiamo a quali istituzioni devono rivolgere per avere giustizia, per sottrarsi alla sfruttamento e cambiare vita.

Prostitute straniere trattate schiave C'è un piano per combattere il fenomeno a livello internazionale

Molte di queste ragazze, diverse decine vivono anche a Gneova, soprattutto nei vicoli e nel centro storico: pagano carissimo l'ingresso clandestino in Italia o i permessi di soggiorno fittizzi preparati da e proprie organizzazioni internazionali. Sono così facilmente ricattabili parte di altri uomini, prima di piter mettere insieme i soldi per tornare a casa. Quante provano a ribellarsi alla schiavitù, vengono picchiate selvaggiamente, ma alcune trovano la forza rompere denunciando i propri aguzzini alla polizia.

Il documento presentato da Quaglia che sia collaborazione con i paesi origine delle ragazze per svolgere campagna di prevenzione e che, attraverso Parlamento europeo, la Comunità si attivi per contrastare la «tratta delle donne» in Europa, che ormai è un caso internazionale.

L'ordine del giorno è stato approvato il voto contrario della Lega Nord e dopo un primo tentativo, a maggio, quando l'opposizione degli uomini di Bossi a rinviare la votazione. [m. c.]

DELLA RIVIERA

LAVAGNA

Turismo: Gaggero contesta i dati sulle spese

Il consigliere minoranza Mario Gaggero contesta i dati forniti dall'amministrazione comunale sulle spese sostenute per le manifestazioni estive e sostiene che Lavagna ha bisogno di un progetto globale per rilanciare il turismo sull'intero arco dell'anno. [g. vi.]

RAPALLO

Uffici di Enel e Telecom, Rifondazione preoccupata

Rifondazione comunista, preoccupata per la chiusura degli uffici della Telecom e dell'Enel, chiede che intervenga l'amministrazione comunale per fare recedere i due enti dalla decisione di abbandonare Rapallo. [g. vi.]

SESTRI LEVANTE

L'ex sindaco Traversaro: sciogliete la commissione

Gianni Traversaro, ex sindaco e ora consigliere comunale, chiede l'annullamento della commissione consiliare istituita scopo propedeutico per la redazione del piano regolatore generale. Traversaro sostiene che la commissione non si è mai riunita per discutere questo argomento solo due volte per esprimere un giudizio sulle aree esterne al cantiere Diano. [g. vi.]

RAPALLO

Ortopedia pediatrica, congresso all'Excelsior

Dal 18 settembre presso l'Hotel Excelsior Palace si svolgerà il 7° Congresso nazionale della società italiana traumatologia e Ortopedia pediatrica: il tema è «Il piede piatto». Parteciperanno i più noti dell'ortopedia italiana e delle principali scuole ortopediche universitarie ed ospedaliere italiane. [g. vi.]

IL CASO

«Denunceremo le forze dell'ordine: omissione di atti d'ufficio»

La Lega difende le ronde

Manifesto di protesta ad Alassio

Le camicie verdi contro gli abusivi sulla spiaggia di Alassio

ALASSIO. «Viva l'Italia saudita»: lo aveva scritto polemicamente il senatore leghista Roberto Avogadro in un comunicato-sfogo inviato ai giornali a fine agosto. L'esclamazione è riportata ora su un manifesto affisso sui muri cittadini. Indignata da «un regime inetto» e dalla «metodica omissione di intervento» delle forze dell'ordine la sezione alassina della Lega Nord per la Padania indipendente ha lanciato un ennesimo avviso-sfogo ai cittadini. Tra camicie verdi e forze dell'ordine non ci sono stati mai buoni rapporti, ora si è arrivati ad una inevitabile rottura.

«Viva l'Italia saudita» è solo la frase conclusiva del lungo manifesto (rigorosamente stampato in verde padano) che inizia con un titolo a caratteri cubitali: «Camicie verdi e colpi di coda del regime». Dentro ci sono il perché delle ronde antiabusivismo commerciale, la rabbia per le denuncie ricevute da due attivisti e l'impotenza delle leggi in mano alle forze dell'ordine.

Si dice nel manifesto: «Due camicie verdi, due alassini, impegnate nella lotta contro l'abusivismo commerciale perpetrato impunemente sul territorio alassino da extracomunitari di ogni risma, sono state denunciate per aver fatto ciò che altri, profumatamente pagati con i soldi dei contribuenti par farlo, non fanno. Nonostante gli inviti e la collaborazione dell'amministrazione cittadina. L'inerzia delle forze dell'ordine tutte, Polizia, Carabinieri, Finanza, Capitaneria di porto, favorita e coperta dalle leggi demenziali ed ipergarantiste, consente il proliferare ad Alassio di un abusivismo ogni giorno più invadente che la metodica omissione di intervento rischia di rendere cronico».

D'ora in poi saranno gli attivisti della Lega Nord a denunciare. Se mancherà, di fronte ad una violazione, il pronto intervento degli uomini della legge. Si prosegue nel manifesto: «Come amministrazione cittadina ci siamo battuti in ogni modo già dall'inizio dell'estate, con risultati risibili soprattutto grazie all'inerzia. Quella delle Camicie verdi è stata una provocazione estrema per evidenziare agli occhi dell'opinione pubblica l'impossibilità di fronteggiare con i mezzi tradizionali un'emergenza gravissima, che se trascurata, come sta avvenendo, può portare a situazioni estreme, come quella di Rimini.

Si dice ancora: «Porgiamo la massima solidarietà ai Patrioti padani. Da oggi chiederemo più la collaborazione di nessuna forze dell'ordine. Procederemo invece alla sistematica denuncia per omissioni di atti d'ufficio ogni volta che alle nostre segnalazioni di palese violazione della legge corrisponderà un pronto intervento delle forze dell'ordine».

Massimo Boero

ALBENGA

Vigilantes dell'Enpa

Decine di gatti e cani avvelenati. Qualcuno «divertendosi» a confezionare polpette avvelenate. Il pericolo d'intossicazione esiste anche per le persone. L'Enpa è corsa ai ripari con misure varie: fa la posta, nottetempo, all'ignoto o agli ignoti avvelenatori. L'ultima serie di episodi si è verificata via Piave. Durante i mesi estivi almeno venti gatti e diversi cani sono rimasti vittime di bocconi di veleno. Buona parte degli animali caduti nel tranello teso da ignoti sono morti, malgrado le cure prestate loro con assiduità dai veterinari. Le guardie zoofile volontarie appartenenti all'Ente di protezione degli animali hanno detto basta. Stanno infatti effettuando pattugliamenti notturni volti a sorprendere e denunciare l'ignoto avvelenatore. I bocconi vengono depositati la notte sia nelle aree condominiali di via Piave che nei giardini privati del condominio Gallinara. La sostanza velenosa è una miscela di prodotti tossici che potrebbe essere molto pericolosa anche per le persone. Soprattutto per i bambini, che giocano nella terra e si portano le mani alla bocca. La pratica dello spargimento di bocconi avvelenati è più diffusa di quanto possa sembrare. E spesso divide l'opinione pubblica tra coloro che vorrebbero fare piazza pulita di randagi nel proprio quartiere e gli animalisti. Il reato di maltrattamento di animali è punito dal codice penale con sanzione dai 2 ai 10 milioni. [m. br.]

L'agenzia offre numerosi servizi

Sportello Carisa anche a Ferrania

Una nuova agenzia è stata aperta dalla Cassa di Risparmio di Savona a Ferrania. Il nuovo sportello sostituisce quello aziendale, inaugurato oltre vent'anni fa all'interno dell'allora stabilimento «3M».

Spiegano alla Carisa: «La nuova agenzia, aperta alcuni giorni fa, è ospitata in ampi e moderni locali. Oltre ai tradizionali servizi bancari e finanziari, dispone di impianto Bancomat, di cassa continua e anche di uno sportello automatico "Certimat" per il rilascio di certificazioni anagrafiche comunali».

Aggiungono: «L'apertura della nuova agenzia conferma l'impegno della Carisa a migliorare il servizio bancario e a rafforzare il ruolo di banca leader in Val Bormida e in tutta la provincia. Confidiamo, quindi, che l'iniziativa possa avvicinare ancor più la nostra banca ad una comunità così produttiva ed importante».

Tra Ferrania e la Cassa di Risparmio di Savona esiste un antico, stretto legame. Il fondatore della banca, il vescovo Agostino De Mari, era infatti fratello di Livia De Mari, la quale, insieme con il marito, il marchese Marcello Luigi Maria Durazzo, acquistò nel 1818 la tenuta Ferrania per 480 mila lire e fece effettuare importanti lavori di ripristino degli edifici esistenti, favorendo l'economia locale che vedeva ai primi posti l'industria delle ferriere. [l. b.]

DALLA RIVIERA

NOLI

regolatore e bilancio in Consiglio comunale

Variazioni al bilancio di previsione del 1997, revoca del progetto preliminare di ristrutturazione della casa di riposo un cambio di variante al Piano regolatore generale sono i punti salienti del Consiglio comunale. La seduta è stata convocata per domani alle 21. [a. r.]

ALASSIO

Polizia e Guardia di finanza contro i venditori abusivi

Una ventina di extracomunitari sono stati controllati in seguito ad un pattuglione congiunto tra polizia e Guardia di finanza. Dei venditori ambulanti identificati molti erano senza permessi di soggiorno e sono stati proposti per l'espulsione. [m. br.]

ALBENGA

Sono ripresi i lavori per la canalizzazione

Sono ripresi ad Albenga i lavori per la canalizzazione delle acque bianche in zona Leca. L'apertura dei cantieri ha rivoluzionato la viabilità nella zona. I lavori proseguiranno poi sui viali. [m. br.]

Al «RistoAgip» di Zinola. Si è offerto e poi ha preso 2 collane

L'«angelo» narcotizza e rapina l'ennesimo ignaro camionista

SAVONA. Ormai, dopo tanti anni di attività, si è guadagnato l'appellativo di «angelo dei camionisti». Si offre, e poi ruba con destrezza, spesso con l'ausilio di uno spray narcotizzante.

L'ultimo «colpo» l'altra sera, nel parcheggio del «RistoAgip» di Zinola. Lo ha subito un camionista siciliano, che ha fatto denuncia ieri mattina. Agli agenti della polstrada Salvatore D., 31 anni, ha raccontato di essere stato contattato dall'«angelo» nella piazzuola dell'area di servizio. Il transessuale gli ha fatto «proposta indecente», il camionista non si è tirato indietro.

Poi, il buio. Salvatore D. ha raccontato di essersi risvegliato, di aver messo in moto la sua autocisterna e di aver imboccato l'autostrada, in direzione Torino. Doveva scaricare il carico a Cuneo. Durante il viaggio, ha poi detto, si sarebbe accorto di non avere più le due collane d'oro che portava al collo prima della comparsa dell'«angelo», dal valore di oltre un milione ciascuna.

Il camionista ha portato a termine il viaggio e gli impegni di lavoro, quindi è rientrato a Savona dove, intorno a mezzogiorno, si è presentato alla polstrada per la denuncia. Appurato che l'«angelo» abbia utilizzato uno spray narcotizzante per addormentare il camionista: il reato, dunque, è quello di rapina. L'«angelo», dopo il «colpo», sarebbe stato visto salire su un altro camion ed allontanarsi dalla piazzuola. Passa da un abitacolo all'altro, scaltro e forte del fatto che tra camionisti non è di moda dire che ci si è appartati, anche per errore, con un transessuale. [f. p.]

SAVONA

Scarcerati i due savonesi

Il gip Francesco Meloni ha revocato la misura cautelare del carcere per i due giovani savonesi arrestati dalla squadra mobile nella notte tra sabato e domenica scorsi lungo la strada provinciale per Toirano. Il giudice ha convalidato l'arresto per entrambi e poi ha applicato per Vincenzo Calabrese, 23 anni, abitante a Quiliano, gli arresti domiciliari consentendogli di recarsi al lavoro. E' stato invece rimesso in libertà Roberto Inconis, 19 anni, di Savona al quale viene contestato il possesso di alcuni grammi di cocaina e hashish. Calabrese, difeso dall'avvocato Luca Somà, ha negato l'addebito. Ha detto che la droga, una settantina di pastiglie di ecstasy, trovata sul tappetino dell'auto, non era sua. Sull'auto viaggiavano altri ragazzi, tutti minorenni. Un altro gruppetto occupava la macchina di Inconis. La comitiva doveva trascorrere la serata in discoteca. [f. p.]

Finale, critiche al calendario delle lezioni: «Un duro colpo per il nostro turismo»

Tutti a scuola, la Riviera si svuota

Sull'inizio delle lezioni intervengono gli alberghi

FINALE L. Sabato e domenica prossimi i parcheggi delle cittadine rivierasche torneranno ad offrire spazi agli automobilisti. Come per un incantesimo negativo, l'inizio dell'anno scolastico che per Piemonte e Lombardia avrà luogo lunedì prossimo, porta con sè il turismo di questa promettente coda di stagione balneare. E' la riprova come una regolazione del calendario scolastico possa consentire a tante aziende delle località turistiche quella settimana di lavoro in più in grado di raddrizzare il bilancio della stessa annata.

Chi torna su questo argomento è Giovanni Argento, presidente dell'Associazione albergatori di Finale che indica nel calendario scolastico e nella prevenzione della microcriminalità, i due problemi più immediati e più urgenti da affrontare e risolvere e sostegno dell'industria dell'ospitalità. Dice Argento: «Anche rispetto al 1996 la situazione dell'inizio dell'anno scolastico è leggermente migliorata, va ricordato come le regioni bacino da cui proviene la nostra clientela potevano porre l'inizio delle lezioni come ha fatto la Liguria e la Sicilia le cui aule si riapriranno solo da lunedì settembre. Quasi tutte le Regioni hanno stabilito l'inizio al 15 settembre, con le sole eccezioni del Veneto e della Calabria che si riapriranno giovedì 18 settembre».

E' amareggiato è Pino Maiellano, il presidente provinciale dei pubblici esercizi aderenti alla Confesercenti, che ricorda: «Tante parole, molti articoli e anche interviste televisive, i nostri rappresentanti provinciali e regionali non hanno fatto nulla di concreto. Ricordo solo che il nostro desiderio è poter incontrare il ministro alla pubblica istruzione Berlinguer, per spiegare questa nostra esigenza, durante la sua visita a Savona è stato vanificato con una serie di scuse abbastanza scontate. Debbono essere le nostre istituzioni e sensibilizzare su questo tema le autorità delle regioni che ci interessano, soprattutto, lo ripeto, Piemonte e Lombardia».

Argento torna anche a parlare di ordine pubblico e, allacciandosi a quanto già affermato da Angelo Masiero dell'Associazione Marinai d'Italia, puntualizza: «Occorre renderci conto che anche a Finale Ligure esiste un problema di microcriminalità che dagli atti vandalici alle "bande" dello spray, furti in alberghi e negli appartamenti. Non possiamo aspettare che succeda l'irreparabile. Affronteremo la situazione confrontandoci con l'amministrazione comunale prima che la città abbia una caduta di immagine». [r. str.]

FINALE

Lunedì chiude Spotorno

Chiude lunedì il distaccamento di Spotorno del Corpo Forestale dello Stato, dopo una attività ventennale. La decisione è maturata dinanzi alle difficoltà per l'individuazione di una nuova sede in zona (dove i canoni d'affitto sono notoriamente altissimi), divenuta quella attuale ormai inidonea. L'organico verrà smembrato. Le undici guardie forestali in servizio saranno trasferite presso i distaccamenti di Savona, Loano e Calice. La chiusura della sede di Spotorno ed ad impoverire la presenza del Corpo sul territorio: il distaccamento era l'unico, nelle province di Savona ed Imperia, a garantire una vigilanza per 24 ore, senza interruzioni. Dall'inizio di quest'anno guardie forestali di Spotorno hanno effettuato 120 interventi anti-incendio, oltre operazioni di protezione civile e ricerca persone smarrite e all'espletamento di atti di polizia. [f. p.]

Annegata ad Albenga

Un malore ha stroncato Rosangela

ALBENGA. E' stato probabilmente un malore a stroncare Rosangela Caffa, 41 anni, l'impiegata delle poste di Albenga morta martedì mattina mentre faceva il bagno a pochi metri da riva nello specchio di mare antistante i bagni Ondina. Il magistrato non ha nemmeno disposto l'autopsia per chiarire le cause del decesso, segno che le indagini e soprattutto le perizie mediche hanno escluso qualsiasi dubbio sulla responsabilità di qualcuno per la morte della donna. I soccorsi sono stati tempestivi, sia da parte dei bagnini che della Croce Bianca.

La notizia della sua morte ha colpito la città. Oltre ad essere la moglie di Erminio Laureri, noto e stimato commercialista, Rosangela Caffa lavorava da molti anni alle poste di Piazza Petrarca e per molto tempo aveva avuto mansioni di sportello. Lascia due figli in tenera età. [m. br.]

I «tagli» di Berlinguer

Gardini e prof Nuove proteste al liceo Issel

FINALE L. Ancora proteste dei genitori e insegnanti del Liceo Scientifico «Issel» per il taglio di una classe annunciato dal provveditorato che è stato «costretto» ad applicare i parametri imposti dal ministro Berlinguer.

Secondo genitori, studenti e insegnanti, le misure previste dal ministero creerebbero gravi conseguenze sull'attività didattica del liceo scientifico, impegnato in numerosi sperimentali.

E' preoccupazione che si respira all'Issel va oltre; si teme infatti che il taglio della classe prelude a misure più gravi, la perdita dell'autonomia amministrativa e l'accorpamento con un liceo di Savona e Albenga. In questo modo andrebbero dispersi gli sforzi e qualificazioni dei corsi raggiunti negli ultimi anni con sacrifici e impegno di preside e docenti. [a. r.]

A due anni dalla morte Albenga si è stretta attorno al pastore impegnato nella cultura e nella promozione sociale

Da oggi il vescovo Piazza riposa nella cattedrale

Sepoltura a San Michele per il monsignore che ha guidato per 25 anni la diocesi

Il vescovo di Albenga morto due anni fa monsignor Alessandro Piazza

ALBENGA. Ieri la tumulazione definitiva delle sue spoglie in cattedrale, oggi il commosso ed affettuoso ricordo del suo successore. Il clero e la città ricordano monsignor Alessandro Piazza anni dalla morte (avvenuta appunto nel settembre 1995 all'età di 80 anni). Una celebrazione solenne renderà omaggio al pastore, vescovo della diocesi di Albenga-Imperia per ben venticinque anni, dal al 1990.

Era morto dopo una grave e lunga malattia e dopo una vita dedicata alla chiesa ed alla società. Monsignor Alessandro Piazza riposa all'interno della cattedrale di San Michele, storico luogo di culto della città. Ieri, in forma assolutamente privata, la sua salma è stata tumulata nella chiesa dove lui stesso ha celebrato molte importanti funzioni religiose.

Il trasferimento delle spoglie dell'ex vescovo di Albenga è stato possibile solo su richiesta della Curia. Questo grazie ad una sentenza favorevole del Consiglio di Stato. In memoria di monsignor Alessandro Piazza, oggi alle 15,45 nella cattedrale di San Michele, in occasione del secondo anniversario della sua morte, verrà celebrata una solenne funzione in suffragio. Ad officiarla sarà colui che il 25 novembre del 1990 ha preso il suo posto, giovanissimo (46 anni). Monsignor Mario Oliveri, attuale vescovo della diocesi di Albenga-Imperia, ricorderà la figura spirituale e morale del emerito monsignor Alessandro Piazza.

Uomo dotato di una grande cultura, docente di materie religiose e segretario nazionale della commissione biblica della Conferenza episcopale italiana, Piazza fu ordinato sacerdote nel 1938. Alla sua morte ha lasciato un vuoto nel Seminario vescovile di Albenga dove si era ritirato dopo le sue dimissioni a fine 1990.

Venticinque anni di servizio in diocesi non solo a livello religioso ma anche sociale per il bene della collettività. Nel corso della sua vita (e del cammino alla guida della chiesa locale) monsignor Piazza è riuscito a portare a termine una lunga serie di importanti interventi. Tra questi figura la ristrutturazione della cattedrale di San Michele tra il 1971 ed il e del seminario vescovile negli Anni '80.

Ha creato il Museo diocesano d'arte sacra, ha costruito 22 nuove opere parrocchiali, ha fatto sistemare la biblioteca capitolare e l'archivio. Negli Anni '60 ha accorpato una ventina di parrocchie e ne ha istituite 10 nuove. Una delle sue ultime iniziative è stata l'istituzione di un centro d'ascolto della Caritas. [m. br.]

DEGUSTAZIONI E LIBRI A IMPERIA

Expo, ecco la cucina tutta mediterranea

IMPERIA. Continua con successo l'Expo dell'alimentazione mediterranea alla Spianata Borgo Peri. Fino a domenica, sono allestiti stand con prodotti tipici della Toscana, [illegible] e i gustosi brigidini, con le specialità della Calabria e soprattutto l'olio del Ponente, presente con aziende come la Calvi. La pro[illegible] riguarda anche la «Emmepilibri» di Rinaldo Paglieri, [illegible] sede a Caramagna, che in questo caso espone soprattutto volumi dedicati all'alimentazione, con ricette caratteristiche. Tra gli espositori, ci sono anche guide turistiche alle Comunità montane dell'entroterra [illegible] a diverse zone d'Italia. Lo stand più variopinto è quello del Marocco, che distribuisce materiale promozionale e permette di [illegible] maxischermo.

Oggi, alle 21.15, la rassegna «Colori, profumi, sapori del Mediterraneo» ha accolto [illegible] dibattito sull'economia in provincia. Si è parlato della vertenza Sasso, che mette a rischio la sopravvivenza stessa del marchio, ma anche dell'affermarsi di Imperia come polo di riferimento agroalimentare per tutto il Mediterraneo. **[e. f.]**

Un'immagine degli stand dell'Expo dell'alimentazione allestito alla Spianata

FINO A DOMENICA A SALEA

E' il trionfo del buon vino

Prosegue la «rassegna del Pigato»

ALBENGA. Terza delle sei giornate per «La rassegna del pigato» che si svolge a Salea [illegible] che si concluderà domenica prossima. Quella che ormai viene definita la «sagra delle sagre», nata trent'anni fa nella frazione albenganese ove più solari e gustosi crescono i grappoli del vitigno da cui si trae il vino pigato, si presenta anche come una rassegna importante delle attività artigiani e commerciali del Ponente savonese.

Ai lettori de La Stampa [illegible] poi riservata una gradita sorpresa: usufruendo del tagliando pubblicato nella pagine seguenti è infatti possibile (dimostrando di aver consumato per [illegible] mila lire) avere [illegible] degustazione gratuita di una bottiglia di vino rosso. Gli stands gastronomici aprono oggi alle 19.

Alle 21,30 serata danzante con l'orchestra Aloha. Alla stessa ora degustazione di vini guidata da esperti dell'Ais.

La sagra è dedicata anche alla rassegna degli altri vini doc della Riviera [illegible] Ponente (vermentino, rossese ed ormeasco). Domani, da segnalare, una conferenza culturale dello scrittore Silvio Riolfo Marengo sul tema «Vino e poesia ligure». Sempre domani, assegna[illegible] del p[illegible] «Salea [illegible] il vino 1997».

Gran finale per domenica, quando gli stands apriranno per mezzogiorno, mentre alle 18 ci sarà l'esibizione degli sbandieratori di Fucecchio ed un'ora dopo spettacolo di abilità [illegible] mountain bike da parte [illegible] Andrea Oddone del team Bike Reale. In serata ancora spettacolo con l'elezione di un miss, ovvero la «Ragazza doc 1997». **[r. sr.]**

Casino Sanremo
Gare
CHEMIN DE FER
19-20-21 Settembre
Tel. 0184 / 59.51

LA STAMPA
Giovedì 11 Settembre 1997 SV IM LV 37
LIGURIA estate

Casino Sanremo
Gare
CHEMIN DE FER
GRANDI PREMI
Iscrizione gratuita
Tel. [illegible]

Improvvise dimissioni da assessore del noto studioso e uomo-tv

E Zecchi dà l'addio a Diano

«La Cultura è lasciata senza soldi»

[illegible] **MARINA.** Un classico. La fine di un idillio mentre sull'estate cala il sipario. Dirsi addio non è mai facile, ma in Riviera settembre aiuta. Si sbaracca. Il professor [illegible] Zecchi saluta, si dimette [illegible] sore alla Cultura del Comune di Diano. E per un personaggio distinto e di questo spessore, l'addio [illegible] sindaco Andrea Guglieri te lo immagini nel rigore di un'aula magna. Invece arriva un po' così, per lettera [illegible] a macchina e rimbalzata ai giornali via fax, a metà fra il più collaudato sistema p[illegible] lasciarsi in modo indolore e il più moderno mezzo per tenersi in contat[illegible] ma a debita distanza.

Lettera sì, e d'amore. Con parole severe e non pochi rimpianti, aperta da ringraziamenti al sindaco «per la fiducia» e all'opposizione che, spiega Zecchi, [illegible] tollerato la mia incostante presenza in Comune». Lettera presto [illegible] però da [illegible] critica: «Invece non mi è stato reso facile il lavoro da chi avrebbe dovuto avere l'obbligo morale [illegible] renderlo tale. Avevo chiesto io l'assessorato? Mai neppure un istante. Dunque dovevo supporre che [illegible] investito [illegible] carica perchè da me [illegible] voleva un contributo per caratterizzare l'attività turistico-culturale: se non fosse [illegible] così, significava che il mio nome era stato speso solo per propaganda elettorale. Dubbio che spesso mi sorge con rammarico».

Poi, si va sul materiale. «Avevo accettato l'incarico anche [illegible] al mio assessorato non era stato dato un centesimo». E ancora: «L'assessore al Turismo pur avendo a disposizione [illegible] milioni, più altri 250, non ha mosso un dito per venirmi incontro, mentre ha mosso quella rispettabile cifra per iniziative francamente spesso discutibili». [illegible] conclude Zecchi: «In Giunta mi è stato ribadito [illegible] l'assessorato alla Cultura non avrà, neppure per il '98, alcun finanziamento. Quindi, tolgo il disturbo».

Il sindaco Guglieri allarga le braccia: «Prendo atto con rincrescimento delle dimissioni già annunciate in forma privata. Il problema è solo [illegible] natura tecnico-finanziaria. Non voglio fare polemiche per non dare spazio agli sciacalli della politica. Tutto ciò non fa comunque venir meno stima e simpatia».

Si resta amici, insomma. E in fondo chi ha torto? Come dice la canzone dell'estate, «tanto una ragione p[illegible] non c'è». Regolare. Intanto la storia dell'addio arriva anche tra le sdraio dei bagni comunali, mentre nell'ombra c'è chi studia come privatizzarli e a chi assegnarli. La cultura, evidentemente, può attendere.

[illegible] **Daniele**

[illegible] lettera di dimissioni da assessore il professor Stefano Zecchi (a sinistra) scrive tra l'altro: «Mi sorge il dubbio che il mio [illegible] sia stato [illegible] solo per propaganda elettorale». A destra il sindaco Guglieri

Nel commiato: «Chi avrebbe avuto il dovere di aiutarmi non l'ha fatto» Il sindaco: «La stima non viene meno»

Terza edizione di «Un autore per l'Europa»

[illegible] di Alassio durante la quale verrà premiato Francesco Guccini sarà presente anche Paola Quattrini in qualità [illegible] ospite d'onore

Domenica ad Alassio si premia Guccini

ALASSIO. Domenica prossima, [illegible] cantante Francesco Guccini e Loriano Macchiavelli, coautore del romanzo «Macaroni», (scritto a quattro mani), sarà presente nei giardini del palazzo comunale per ricevere il premio della terza edizione di «Un autore per l'Europa», l'ambito riconoscimento assegnato da otto italianisti residenti nelle maggiori capitali europee. Nelle precedenti edizioni il premio, che è di 15 milioni [illegible] lire, fu assegnato a Gabriele Romagnoli e [illegible] Rosetta Loy.

Guccini ha prevalso su di un gruppo [illegible] 5 finalisti tra cui Maria Corti, che pare sia giunta seconda, Daniele Del Giudice, Gianfranco Bettin, Giuseppe Culicchia e Dacia Maraini (designata dai lettori del Salone del Libro 1997 di Torino).

«Macaroni», edito da Mondadori, è un [illegible] che ha la struttura del giallo anche [illegible] la narrazione attinge i riferimenti dal periodo dell'immigrazione tra fine secolo e gli anni Trenta. Un maresciallo dei carabinieri campano viene chiamato [illegible] dipanare la matassa di quattro omicidi [illegible] cui unico esecutore e mandante aveva come movente un episodio collegato agli anni [illegible] miseria e di disperazione (correvano gli anni Ottanta del secolo scorso) che spinsero gli italiani ad emigrare in Francia. Il mistero della vicenda, ambientata in un paesino dell'Appennino tosco-emiliano, si scioglie proprio nelle ultime righe del libro.

La cerimonia della premiazione, studiata in ogni particolare dagli organizzatori della Civica Biblioteca, prevede la presentazione di Andrea Gallea [illegible] Nello Simoncini, [illegible] lettura di una antologia di «Macaroni» da parte dell'attrice Paola Quattrini, che [illegible] l'ospite d'onore. Andrea Gallea intervisterà Guccini e Macchiavelli. La motivazione del premio sarà letta dal presidente di «Un autore per l'Europa», Giovanni Bogliolo. **[r. sr.]**

Successo di partecipanti già assicurato alla manifestazione di domenica

In 350 al triathlon di Andora

Iscritti anche atleti di altri Paesi europei

ANDORA. Ci sa[illegible] circa [illegible] atleti provenienti dall'Italia e da altri Paesi europei alla manifestazione sportiva più gran[illegible] della stagione e cioè la sesta edizione di «Andora Triathlon» che domenica prenderà il via dal parco delle Farfalle. [illegible] tratta [illegible] un appuntamento ormai divenuto un classico nel panorama nazionale della specialità ammessa nel novero delle discipline olimpiche per i Giochi di Sydney.

La manifestazione è organiz[illegible] dalla società sportiva Andora Triathlon e promossa dall'assessorato allo Sport del Comune di Andora, dall'Apt «Riviera [illegible] palme», dalla Provincia di Savona [illegible] dalla Regione Liguria. Un appunta[illegible] di sport-spettacolo che contribuirà a prolungare la stagione del turismo estivo in Riviera.

Il montepremi complessivo di quest'anno è [illegible] dieci milioni.

Il triathlon [illegible] impernia su una prova di nuoto (1500 metri), una di ciclismo (40 chilometri) e un'altra di podismo (10 chilometri). La partenza è fissata per domenica alle 11,30 dalla spiaggia antistante il parco del[illegible] Farfalle (ex Inam).

Alle prove parteciperà anche la squadra nazionale juniores francese. Tra gli italiani, sono attesi il pluricampione Fabrizio Ferraresi, vincitore della pas[illegible] edizione di «Andora Triathlon», Gianfranco Mione ed Alessandro Bottoni. Tra le donne non mancheranno France[illegible] Tibaldi e Adelnide Cappellini. Forse sarà presente anche il quotatissimo francese Yves Cordier, uno tra i grandi di questa specialità.

Ha detto Carlo Rista, presidente della società «Andora Triathlon», nonché coordinatore generale ed organizzatore della manifestazione: «Il nostro proposito [illegible] quello [illegible] ripetere [illegible] buon risultato registrato lo scorso [illegible] sia dal punto di vi[illegible] organizzativo sia da quello della partecipazione di sportivi [illegible] pubblico. Lo scopo è quello di [illegible] un'adeguata promozione d'immagine per [illegible] nostra città e per il nostro sport che si accinge ad entrare nel grande sport olimpico».

L'edizione 1997 di «Andora Triathlon», entrato a far parte del circuito europeo denominato «European Triathlon Presti[illegible] Race», assegnerà anche il titolo italiano della categoria giovanile juniores maschile e femminile. La categoria vede impegnati atleti di 17-19 anni.

La prova di nuoto verrà disputata su un percorso a triangolo. I partecipanti alla [illegible] ciclistica, che affronteranno [illegible] salita [illegible] San Damiano, passeranno per Testico e Stellanello. I podisti attraverseranno infine [illegible] principali strade del [illegible] cittadino. **[m. br.]**

Lo spettacolo sui pattini da ghiaccio fino al 21 settembre al Palais des Expositions; nuove coreografie

A Nizza debutta il magico «Holiday on Ice»

Ottanta ballerini per Extravaganza, gli incassi all'Unicef

Holiday on Ice, evoluzioni spettacolari

[illegible] Evoluzioni spettacolari, fantasia e coreografie di nuova concezione, luci ed effetti speciali all'avanguardia. S[illegible] questi gli ingredienti del nuovo show «Holiday on Ice», intitolato Extravaganza. Oggi il debutto, attesissimo, in prima mondiale al Palais des Expositions di Nizza. Dieci gio[illegible] elettrizzanti, sino al 21 settembre, perchè le esibizioni sul ghiaccio affascinano e divertono, [illegible] sempre, il pubblico di tutte le età.

Riflettori accesi da questa sera alle 20.30 per una serata molto speciale, [illegible] solo per il debutto, ma anche per il fine benefico che gli organizzatori hanno voluto. L'incasso infatti, è destinato all'Unicef, lo show è aperto a tutti e molte saranno le personalità presenti.

Extravaganza nasce da un'i[illegible] di Anthony van [illegible]last, [illegible] reografo e scenografo [illegible] cinema, teatro e televisione, poi Michel Reed, compositore e direttore d'orchestra [illegible] Jacques Rouveyrollis. Due anni di lavoro per mettere a punto questo spettacolo che vuole soprattutto sorprendere. Tecnica, creatività, originalità, passione ed emozione attentamente miscelati per confezionare uno show diviso in sette parti con 80 pattinatori-ballerini in [illegible] [illegible] musiche composte per l'occasione e brani di repertorio classico.

[illegible] comincia con «L'Amour conquerant», un omaggio alla passione e [illegible] sentimento, attraverso l'ardore [illegible] gioventù contro i pregiudizi [illegible] la rivalità. Il viaggio conduce dal dramma di Romeo e Giulietta fino a West Side [illegible]ry. Cambia la scena per «Celle qui amait les diamants», con Marilyn Monroe e, ai suoi piedi, tutti gli ammiratori impegnati in una corte assidua. Il viaggio prosegue nel paese degli Incas, è l'avventura con tanto di eroe che salverà tutti. 'Gli anni Beatles' con tanto [illegible] sommergibile giallo chiude la prima parte dello spettacolo con un omaggio [illegible] John Lennon e [illegible] Paul Mac Cartney.

Si torna in scena con Londra, città grigia, [illegible] capace di trasformarsi improvvisamente in un turbinio di luci e colori. «Les couleurs Orientales» s'ispira [illegible] Madame Butterfly [illegible] Puccini, mentre il gran finale sarà una spumeggiante passerella, con costumi, coreografie [illegible] scenografie in un'atmosfera festosa e resa ancora più sorprendente dagli effetti speciali. Informazioni al numero 0033 493.928.100. I biglietti costano 84 mila, [illegible] mila, [illegible] mila e [illegible] mila lire, secondo il settore in platea. Lo spettacolo oltre che in [illegible] [illegible] in scena anche il pomeriggio, ore 15 domenica 14 [illegible] 21 settembre [illegible] ore [illegible] sabato 20.

[illegible]

Con il «tagliando sconto» pubblicato da La Stampa gli scivoli e i toboga costano di meno

Ultimi giorni di divertimento in acqua

Ceriale, domenica chiude il parco «Le Caravelle»

CERIALE. Ultimi giorni di divertimento al parco acquatico Le Caravelle di Ceriale. Sino a domenica prossima, infatti, nell'unico parco acquatico della Liguria restano in funzione scivoli, piscine, fiumi rapidi. E in più, non essendoci più la ressa di agosto, non si fanno code per salire sul toboga e si ha quindi la possibilità di giocare di più con le attrazioni messe a disposizione dalla struttura di Ceriale.

Per i lettori de La Stampa, poi, una giornata al parco acquatico Le Caravelle conviene. Anche per questi ultimi giorni di apertura, infatti, grazie al tagliando pubblicato in questa pagina divertirsi a Le Caravelle costa meno. Basta ritagliare il coupon e i bambini sotto ai 12 anni, se accompagnati da un adulto pagante, entrano gratuitamente. Non solo. Con il tagliando si ha la possibilità di ottenere sconti al Bazar di Porta Soprana e di avere delle agevolazioni per un pasto completo al self service de Le Caravelle.

Un'occasione in più, insomma, per trascorrere gli ultimi giorni di sole di questo caldo settembre in uno scenario decisamente divertente e rilassante. In funzione, sino all'ultimo giorno di apertura, tutte le attrazioni che hanno fatto giocare decine di migliaia di persone questa estate. Resta aperto anche l'Antro di Huracan, una sorta di tunnel degli orrori da percorrere seduti su ciambelloni salvagente. E sono in funzione anche i tanti divertimenti a terra e tutti i servizi, dal self service alla focacceria, dal Bar ai punti ristoro sparsi per il parco.

Augusto Ramella

LE CARAVELLE
Tel. 0182/931.755
CERIALE

bimbi
...stati con noi

Ingresso **gratuito per bambino dai 4 ai 12 anni** accompagnato da un adulto pagante il biglietto intero giornaliero presentando questo coupon alle casse del Parco. La presente offerta non è cumulabile con altre riduzioni. Utilizzare solo il tagliando del giorno stesso, il lunedì quello della domenica. Non sono valide le fotocopie.

Utilizzando il presente tagliando si avrà diritto ad uno sconto del 15 per cento al Bazar di PORTA SOPRANA e il prezzo-convenzione a 16 mila lire per il pasto (primo piatto, secondo piatto freddo, frutta e bevanda) al self service

PADIGLIONE DEL MARE E DELLA NAVIGAZIONE

Presentando questo coupon alle Biglietterie del Padiglione del Mare e della Navigazione, si avrà diritto allo sconto di Lit. 3000 sul biglietto d'ingresso individuale adulti e ragazzi.

GIOVEDI' 11 SETTEMBRE

ACQUARIO DI GENOVA

Presentando questo coupon alle Biglietterie dell'Acquario di Genova, si avrà diritto allo sconto di Lit. 2000 sul biglietto d'ingresso individuale adulti e ragazzi.*

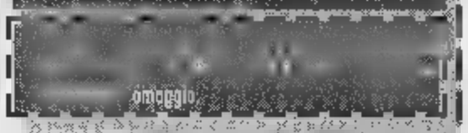

omaggio

GIOVEDI' 11 SETTEMBRE 1997

Al lunedì utilizzare il tagliando della domenica

GIOVEDI' 11 SETTEMBRE 1997

COOPERATIVA MACCHIA VERDE

30ª RASSEGNA DEL PIGATO

e degli altri vini DOC della Riviera di Ponente

SALEA D'ALBENGA
9-14 settembre

Consegnando questo tagliando alle casse degli stands gastronomici, per ogni spesa superiore alle 30 mila lire si avrà diritto a ricevere gratuitamente una bottiglia di vino rosso.

UTILIZZARE IL TAGLIANDO DEL GIORNO
NON SONO VALIDE LE FOTOCOPIE

Durante la stagione decine di migliaia di persone hanno affollato il grande impianto

Ultimi giorni di divertimento al parco acquatico Le Caravelle di Ceriale, protagoniste dell'estate 1997 in Riviera

i prezzi che fanno Scuola

Dall' 11 Agosto al 13 Settembre

BUSTINE MODELLI ASSORTITI 2.900

69.000 ZAINO STOP&GO ESTENSIBILE INVICTA

49.000 ZAINO BARRE FIBRE ESTENSIBILE MATTEL

35.000 ZAINETTO CALIMERO GIOCHI PREZIOSI

ASTUCCIO SUGARHONEY PLASTICA INTELLA 10x10-5 PZ 5.900

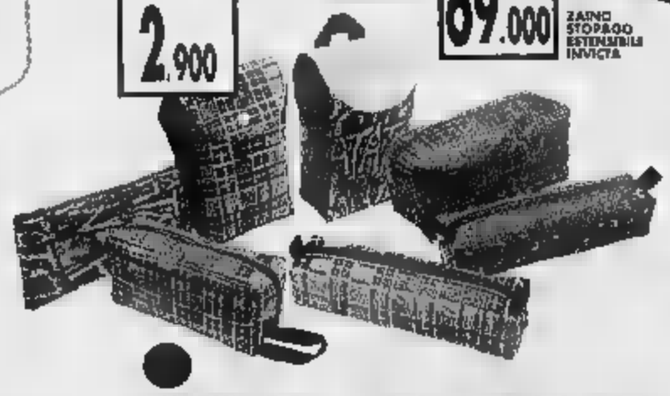

3.490 CONF. 24 PASTELLI ECOLO FILA

SAILOR MOON

9.900 DIARIO SAILOR MOON GIOCHI PREZIOSI

SCONTO 40%
SU TUTTI I DIZIONARI E GLI ATLANTI SCUOLA 1997
(ESCLUSO [illegible])
FINO AL 31 OTTOBRE

1° della Classe in Convenienza

ipercoop
SAVONA
CORSO RICCI, SAVONA - TEL. 019 - 84061

Musica dal vivo, saltimbanchi e giocolieri tra piazza delle Erbe e Porta Soprana

I Sottotono a piazzale Kennedy

Coline Serreau inaugura il «Lumière»

LA

Vernissage con Coline Serreau, questa sera, sul grande scher- Cineclub Lumière, nel quartiere genovese di San Frut-tuoso, primo appuntamento in vista una lunga stagione di spettacoli. Confermato il concerto Sottotono alla Foce l'esordio del «Flaco» a Telecittà fra gli appuntamenti di questa sera:

Musica dal vivo, mimi, saltimbanchi giocolieri, oggi, dalle 18,30 alle 23, sotto di Porta Soprana in Piazza delle Erbe, nel centro storico genovese. L'inizitiva è a favore dell'Associazione italiana per la ricerca sul cancro organizzata dai «Giovani dell'Airc» l'assessorato alle Politiche Giovanili. Direttore artistico Carlo Opisso. A tutti gli iscritti all'associazione benefica t-shirt, libri, gadget in omaggio.

Concerto hip hop dei Sottotono, alle 21, al Teatro Tenda della festa dell'Unità, in Piazzale Kennedy. Ingresso lire 15 mila.

In balera con l'orchestra di Massimo Tagliata. Nell'intervallo, alle 22, esibizioni di ballo liscio, standard e latino americano a cura del CDE Liguria diretto dalla maestra Lucia Barreca. Al Pianobar d'ascolto con il duo acustico di Paolo Giuly. Alle 21, dibattito sullo stato sociale.

La band dei Sottotono è l'ospite d'onore questa sera della Festa dell'Unità

In Stradone Sant'Agostino 17 rosso è aperto il Roger Cafè, punto incontro di artisti musicisti che hanno anche la possibilità di esibirsi sul piccolo palcoscenico. Fra le sità, l'arredamento ispirato al mondo Frank Zappa.

Riapre questa sera, alle 20,30, il cineclub Lumière, in via Vitale (piazza Martinez) con la proiezion film «Il pianeta verde», di Coline Serreau, Coline Serreau, Vincent London, Samuel Tasinaje, James Thierree, Philippine Leroy-Beaulieu. Il ciclo inaugurale prevede, nelle prossime settimane, un omaggio William Shakespeare con la proiezione dei film «La dodicesima notte», di T. Tunn, «Hamlet», Kenneth Branagh, «Romeo Giulietta», Baz Lurmann e «Riccardo II», Al Pacino e altre pellicole.

L'inaugurazione ufficiale della stagione cinematografica è fissata per venerdì prossimo, 26 settembre. A Telecittà, alle 21, lo show «Uno per tutti, tutti per uno» condotto da Vittorio Sirianni avrà come ospite l'allenatore della Sampdoria Luis Cesar Menotti. In studio anche il chitarista Armando Corsi, giornalisti, ici, amici argentini del «Flaco».

A Boccadasse, continua il festival «Boccadasse, grande Borgo», organizzato dal Consiglio Circoscrizione di San Francesco d'Albaro con serata gastronomica nei ristoranti Baia degli Angeli, La Perla, Gheishe, Osvaldo e Vittorio al Mare. Nella sede del circolo Nuova Ecologia di Legambiente, in via Caffa 3/5, alle 21, proiezione di diapositive Olanda e Belgio.

Alla Galleria Nazionale di Palazzo Spinola, alle 21,15, conferenza di Francesco casaretto su ducento illuminazione Genova. La Galleria Nazionale di Piazza Pellicceria è aperta fino alle . Questa sera, alle 20,30, è in programma una visi- guidata con appuntamento alle 20,30, davanti a Palazzo Giorgio.

BOGLIASCO. Alle 18, inaugurazione del centro Studi Liguri per Arti e Lettere. [m. b.]

I tesori Palazzo Reale

Visite guidate alla Galleria E al Ducale c'è Andy Warhol

DA VEDERE

Ecco i principali appuntamenti di oggi.

GENOVA. Ricominciano oggi alla Galleria di Palazzo Reale le visite guidate. L'appuntamento alle 10. La visita curata da Simone Frangioni che accompagnerà i visitatori alla scoperta delle bellezze della Galleria. Ingresso libero. A Palazzo Du- sono riprese anche le visite guidate. Orari: 11, 12, 15, 17. Il biglietto costa mila lire. La visita ha una durata Complessiva 45 minuti.

A Palazzo Ducale, grande successo della mostra Andy Warhol- Viaggio in Italia» che dopo le tappe di Napoli e Roma, porta nel capoluogo ligure centinaia di opere del padre della Pop Art. Orario 9-21, ingresso lire 12 mila (ridotti 9 mila e 6 mila lire).

Sempre a Palazzo Ducale, presso il Centro della Creatività del Comune (primo piano ammezzato) esposte le opere di Marcello Mogni, Stefano Sommariva, Luca Tardito.

Festa dell'Unità, a partire dalle 19, in piazzale Kennedy con stand gastronomici che offrono specialità della cucina regionale. Un compact-disc in regalo per sensibilizzare i giovani sul problema delle «stragi del sabato sera», durante il ritorno a casa dalla discoteca. Lo regala l'ente Poste a tutti i ragazzi neo-patentati che aprono un libretto o un conto corrente postale.

«Storie di mare di avventura» è il titolo della mostra aper- al Padiglione del Mare dei Magazzini del Cotone, nel Porto Antico. Il Padiglione del Mare e della Navigazione è aperto dalle 10 alle 18. L'ingresso costa mila lire.

Fino A domenica 21 settembre, prosegue Recco la rassegna «Magie d'estate»,aa del Consorzio Recco Gastronomica che offre possibilità di assaggiare la focaccia col formaggio (in tutti i ristoranti della cittadina prezzo speciale (25 mila lire).

Aperta nel piccolo centro del Golfo Paradiso la «Mostra dei ravatti», promossa dalla Pro Loco. In esposione e in vendita innumerevoli oggetti antichi, della nonna, arnesi contadini. La mostra, ospitata nella palestra comunale, aperta dalle 10 alle 12. Ingresso libero.

«Pittori locali in mo- Rapallo» è il titolo della collettiva aperta nella «Galleria», in via Venezia 107, nel centro storico rapallese. Gli artisti presenti, tutti esordienti, allievi dei corsi di pittura tenuti da diversi artisti locali sono: Elisa Barretta, Egisto Federici, Doris Maggenta, Giuseppe Nicoli, Maria Luisa Previato. Orario: 10-12 e 16,30-19,30, tutti i giorni, festivi compresi. Ingres- libero. Personale del pittore Carlo Sanguineti «Da Tigullio» alla Casa della Gioventù. [m. b.]

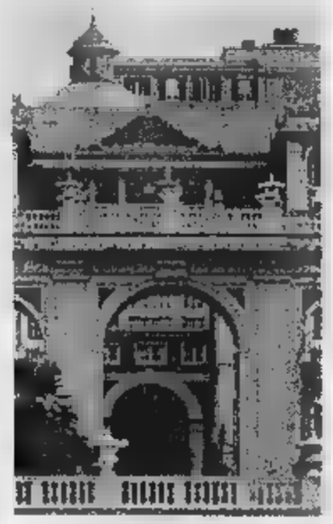

Visite guidate a Palazzo

«Prima» a Recco

Frate Sole alla Sala Frate Sole

RECCO. Il Gruppo Promozione Musicale di Camogli propone un'originale serata di ascolto, in prima nazionale e ingresso libero, per venerdì 12 alle 21 nella sala Frate Sole. La fiaba in musica «La famosa invasione degli Orsi di Sicilia» di Dino Buzzati è affidata al compositore Filippo Del Corno, alle voci del flauto, clarinetto, oboe, corno e fagotto cui si unisce la voce recitante dell'attore Andrea Nicolini.

Di estremo interesse sarà se l'edizione musica- ha mantenuto l'intreccio di ballata popolare e invenzione fantastica unite a riflessione fra i valori vita di oggi e quella di ieri, nell'eterna storia dell'umanità che, per salvarsi, chiamata ritrovare le proprie origini. Il Quintetto Danzi, formato da Nicolini, Rivetti, Carloni, Oneto e Tedone, un complesso ligure di rino- nazionale e particolarmente indicato, per la formazione e il sodalizio artistico con l'ecletico compositore, alla originaria appropriazione di un tema fiabesco-fantastico. [g. vi.]

PROGRAMMA

DUE DONNE PROTAGONISTE SUL PALCO

Teatro di Genova: Ivo Chiesa ha puntato sulle primattrici sulle riletture del regista argentino Alfredo Arias

Feydeau e Marivaux nel futuro della Corte

Una stagione nel segno di Mariangela Melato e Andrea Jonasson

Mariangela Melato e Andrea Jonasson sono le due protagoniste della prossima stagione di prosa dello Stabile di Genova, diretto Ivo Chiesa. La Melato andrà in scena al Teatro della Corte il 16 ottobre, aprendo la stagione, con «La dame de chez Maxim» di Georges Feydeau. La regia è di Alfredo Arias, che torna a Genova dopo una decina d'anni dalla direzione d'un discusso «Ventaglio» Goldoni. Accanto alla Melato come protagonista ci sarà Eros Pagni, nel cast figurano Ugo Maria Morosi, Camillo Milli, Carlo Reali. Arias ha annunciato una rilettura storico-epocale, all'insegna dell'originalità, fuori tradizione delle messinscene «di maniera» di Feydeau (autore assurdo, astratto), con musiche tratta da Sati da Offenbach. Arias pensa anche atmosfere proustiane «fin siècle», accanto allo spirito liberatorio del vaudeville e del teatro boulevardier. La Melato, per l'occasione, ballerà canterà. Andrea Jonasson è a Genova per il secondo anno consecutivo, dopo il «Un mese in campagna» di Turghenev. Sarà l'interprete principale, sempre con la regia di Marco Sciaccaluga, d'una classica pièca di Mari- «Le false confidenze». Avrà accanto a sè Giampiero Bianchi, Sergio Romano, Gian- Piaz a lo stesso Marco Sciaccaluga che da stagioni ritaglia ogni volta una piccola parte caratterista. Ivo Chiesa ha spiegato che da molti anni attendeva l'occasione di presentare un testo di Marivaux che, a avviso, resta uno dei più grandi autori teatrali di tutti i tempi. Lo Stabile portetà in tournèe «Un mese in campagna», sempre con la Jonasson e «L'imbalsamatore» di Renzo Rosso, con la regia di Guido De Monticelli, protagonista Vittorio Franceschi. Pe rla piccola sala «Duse», invece, si tenterà une sperimento con un autore contemporaneo, l'irlandese Martin McDonagh, «La bella regina di Leenane», con la regia del giovane Valerio Binasco. Interpreti: Daniela Giordano, Gianna Piaz e Sergio Romano. Ci sarà anche spettacolo natalizio per ragazzi, con gli allievi della scuola dello Stabile e con la regia di Anna Laura Masseri, «Rapimento a Natale» di Willis Hall. In primavera, si annunciano invece le delle letture, «Grandi Parole». Dopo i «Discorsi della Storia» le «Grandi Religioni», questa volta il sarà «L'identità del Novecento»: guerre, avanguardie, esuli e immigrati, rivolte giovanili, la scienza, l'emancipazione della donna.

Presentazione alla Corte: da sinistra Ivo Chiesa, Eros Pagni, Alfredo Arias e Mariangela Melato

Sarà dunque una stagione, indipendentemente dalle compagnie ospiti, dominata dalla letteratura francese del secolo scorso: tutto sommato una vittoria sentimentale di Ivo Chiesa, uomo formazione culturale ultramontana, oltre che vecchio traduttore - felicissimo traduttore - Feydeau, in anni giovanili. Sarà anche l'anno delle «primedonne», in senso femminile. Alla distanza ci sarà gara tra le affascinanti Mariangela e Andrea, dopo i successi degli anni passati, con testi accattivanti e impegnativi. Inoltre, fa piacere rivedere volti simpatici di grossi profesisonistici «amici» della piazza genovese, non tanto per il «mostro sacro» Eros Pagni che ormai parte dello Stabile quasi quanto Ivo Chiesa, ma anche per Ugo maria Morosi, per Camillo Milli e Gianna Piaz. Così è interessante studiare la presenza sempre è più dilagante Sergio Romano.

Molta per la prova dell'argentino naturalizzato francese, Alfredo Arias. Anni fa «Il ventaglio» fu uno spettacolo discusso: forse non fu capito, forse regista non riuscì a farsi capire. Adesso ha la grande occasione.

Paolo Lingua

Presentata ieri la proposta di sala «Imax»

Realtà virtuale al cinema un progetto per Genova

GENOVA. La realtà virtuale sbarca nel Porto Antico. Finora a livello di proposta, nei prossimi mesi, chissà.

Sta di fatto che ieri mattina di una sala per la cinematografia Imax, la prima in Italia, ne ha parlato da esp e con dovizia di particolari, l'ingegner Franco Malerba, parlamentare europeo e soprattutto famoso astronauta che, a bordo dello Shuttle Atlantis, e attraverso il satellite Tethered, durante la missione spaziale del 1992, sperimentò con successo que- tecnologia.

Da quelle riprese, fra l'altro, venne tratto anche un filmato, «Destiny in Space». decine di installazioni Imax in Europa e nel mondo - ha spiegato Malerba - le più famose sono quelle del parco «Futurscope» di Poitiers, in Francia, e tutte ottenendo 'un grande successo pubblico».

«Genova - ha aggiunto l'astronauta genovese - potrebbe la sede della prima installazione italiana e collegarsi, sul piano tematico e logistico all'Acquario.

La tecnologia e lo stesso catalogo Imax - ricco di film sulla natura e sulle esplorazioni - rafforzerebbero sicuramente il successo del più grande parco marino d'Europa e allargare gli orizzonti della città in campo tecnologico».

La tecnologia Imax, presente da qualche anno sui mercati mondiali, è in continuo progresso.

Utilizzando processi fotografici di altissima qualità ed effetti sonori di grande impatto, la realtà virtuale riesce a produrre sullo spettatore effetti davvero speciali. Facendogli vivere qualsiasi genere di tura, dallo spazio alle profon- mare, se davvero fosse in una navicella spaziale o in un sottomarino. [m. b.]

In arrivo «Pignasecca e Pignaverde», «Colpi di timone» e «I maneggi»

Govi «restaurato» torna in tv

Tre commedie degli Anni 60 da sabato su Raidue

GENOVA. Tornano, dopo anni, in televisione, se non proprio nuove di zecca, completamente restaurate, tre famose comme- in genovese, cavalli di battaglia di Gilberto Govi della sua Compagnia Comica Genovese.

Sono: «Pignasecca e Pignaverde», di Emerico Valentinetti, «Colpi di timone», Enzo La Rosa e «I maneggi per maritare una figlia», di Nicolò Bacigalupo.

Tre titoli famosissimi, tre capolavori che quando furono trasmesse per la prima volta, negli Anni Sessanta, incredibilmente popolare tutti gli italiani un attore dalla vis comica straordinaria che recitava in genovese. Tre testi che qualche furono inserite tra gli home-video Rai e il cofanetto «govianos» diventò il regalo Natale per molte famiglie genovesi.

L'«operazione restauro» verrà presentata stamattina nel corso di una conferenza stampa nell'Auditorium della sede Rai per la Liguria, in corso Europa, convocata direttore Victor Balestreri.

tre commedie «restaurate» con particolari tecniche, sicuramente un grande regalo della Rai ai tanti fan di Gilberto Rina Govi, andranno in onda a partire da sabato prossimo, alle 22,30, Raidue, in uno speciale «Palcoscenico» dedicato all'attore genovese curato dal capostruttura Arnaldo Bagnasco e presentato direttore di rete Carlo Freccero.

Dalla Rai un omaggio a Govi

Curiosamente, lo stesso Freccero, dieci giorni fa, in Piazza Sopranis, ha ricevuto Premio Regionale Ligure per Comunicazione: quale migliore ringraziamento per il riconoscimento quello di riportare Govi in televisione, avrebbe potuto pensare il direttore RaiDue?

In realtà, il progetto-Govi impegna da tempo Viale Mazzini e solo recenti, speciali tecniche di restauro, applicate soprattutto in campo cinematografico, hanno potuto concretizzarlo. Domattina, i dettagli, nella sede della Rai. [m. b.]

Serate in Fontanabuona

Archeologia in mostra nelle cave della vallata

CICAGNA. Per fare conoscere le nuove realtà dell'Ecomuseo dell'ardesia la società «Fontanabuona e sviluppo», costituita dagli enti pubblici della vallata, invitando ogni mercoledì sera gli abitanti dei vari centri della vallata al Centro espositivo del Chiapparino. Questa sera toccherà agli abitanti di Tribogna Moconesi delle loro frazioni. Alla visita, che inizia alle 20,30 ed è comprensiva di una proiezione di filmati inerenti l'ardesia la sua lavorazione, seguito uno spettacolo folcloristico da p del gruppo «O Castello» di Favale di Malvaro diretto da Isabella Leonardi.

Proseguono intanto fino a fine mese le visite guidate in notturna cave di Isolona Orero. Le visite a pagamento, 12 mila gli adulti e 7 mila i ragazzi dai sei ai dodici anni. L'appuntamento è fissato per le 20,30 davanti alla cava. [g. vi.]

Trekking a quota 1245

mountain bike sulle pendici del Caucaso

MOCONESI. Domenica si ripete la tradizionale escursione in mountain bike sul Caucaso, 1245 metri di quota. Si tratta della nona edizione di questa originale iniziativa che nel 1989, quando è stata organizzata per la prima volta, aveva il sapore della novità perché le mountain bike appena agli esordi e nessuno sognato di mandarle ad arrampicarsi sulla cima di un monte. L'escursione che svolge in concomitanza con la festa della Madonna della Pace, ve- nella cappella rifugio sulla sommità del Caucaso, ha conservato nel tempo la sua caratteristica originaria rivolta soprattutto alla scoperta un ambiente naturale ricco di fascino. L'organizzazione parte sportivo-escursionistica è curata dall'associazione ciclistica Aurora, mentre gli aspetti logistici sono affidati al Comitato monte Caucaso e alla associazione Colombo Fontanabuona 2000. [g. vi.]

PROVINCIA DI CUNEO
COMUNE DI CUNEO
CAMERA DI COMMERCIO DI CUNEO

MILANO

22ª

GRANDE FIERA D'ESTATE

cuneo PIAZZA D'ARMI
29 AGOSTO - 14 SETTEMBRE

ORARIO
FERIALI 18.00 - 24.00
SABATO 14.00 - 24.00
FESTIVI 14.30 - 24.00

Arredocasa

Arredoverde

PER INFORMAZIONI: tel. [illegible] 63 07 70 - 63 08 11

Istituto di Vigilanza METRONOTTE di Cuneo

PROMOCUNEO

INGRESSO GRATIS CON IPER sidis DIS GROS
Per il rimborso del biglietto feriale vedi il regolamento retrostampato

ASPROFLOR PIEMONTE SEZIONE DI CUNEO

Tra dieci giorni scatterà il nuovo campionato: anche Finale e Loanesi tra i protagonisti

Sua Eccellenza stavolta sarà il Vado?

Ma anche la Cairese punta a un ruolo di primo piano

Quattro savonesi, [redacted] il comune denominatore [redacted] ben figurare. Vado, Cairese, Finale [redacted] Loanesi vogliono esser tra le protagoniste dell'Eccellenza che scatterà il 21 settembre.

VADO. Molti pensano che l'ambiente rossoblù abbia come obiettivo il salto di categoria, magari ricordando lo scorso torneo. A modificare il pensiero, il trainer Pansera: «L'obiettivo primario, e non per scara[redacted], [redacted] la salvezza. Poi [redacted] vedrà. Chi capisce di calcio osserva come il campionato sia ricco [redacted] squadre che lottano per il primato, dalla Sestrese al Ventimiglia. Noi dobbiamo fare i conti con una squadra in parte rinnovata e nella quale certo impera entusiasmo. Ma solo dopo[redacted] paio di mesi sarà possibile capire le ambizioni ed i limiti della squadra». Una squadra che punta sull'esperienza di Della Latta, reduce da un bel campionato nell'Acqui. Dall'Aosta [redacted] arrivato Bonaldi, altro elemento capace, in certi frangenti, di fare la differenza. E poi, secondo una felice tradizione rossoblù, tanti giovani provenienti [redacted] settori baby desiderosi di mettere in mostra il loro talento. E che potrebbero incidere nel ruolo del Vado in [redacted] torneo che [redacted] annuncia equilibrato. In Coppa un solo confortante test: 4-2 sul Busalla.

CAIRESE. La cautela non abita in [redacted] gialloblù. Almeno nel [redacted] tire Carlo Pizzorno, il diesse: «Vogliamo [redacted] protagonisti. [redacted] possibilità ci sono, considerato anche il [redacted] che siamo riusciti [redacted] allestire. Uno su tutti Giribone che [redacted] tornato a difendere i nostri colori e che non mancherà di farsi sentire». Dalla Carcarese è arrivato Binello mentre Chiarlone e Bagnasco completano la lista delle «new entry». E i primi test in Coppa Italia sono confortanti.

LOANESI. La squadra del presidente Paolo Neti mira a un torneo decoroso. Fulvio Piovano, il trainer, [redacted] ottimista: «Possiamo [redacted] su elementi [redacted] valore che sapranno dare validi suggerimenti alle [redacted] leve. Per il momento è impossibile sbilanciarsi in pronostici in un torneo in cui sono molte le squadre [redacted] buon livello».

FINALE. L'obiettivo principale, afferma il presidente Candido Cappa, [redacted] il campo, attualmente indisponibile. In via Brunenghi [redacted] potrà giocare a fine ottobre quando il [redacted] sarà [redacted] metà del girone di andata. Per la squadra, come osserva il numero uno del team giallorosso, po[redacted] ritocchi: «Vogliamo solo far dimenticare una stagione [redacted] esaltante. Le indicazioni della Coppa Italia sembrano far sperare in [redacted] nuovo trend».

LA [redacted] Queste le partite del 21 settembre: Baiardo-Ventimiglia; Busalla-Sarzanese; Sestrese-Cairese; Loanesi-Grassorutese; Migliarinese-Samm; Pegliese-Argentina; Pontedecimo-Finale; Vado-Sestri Levante.

Guglielmo Olivero

Ma l'Argentina è in agguato

Armesi ambiziosi ma con problemi Il Ventimiglia non si fa illusioni

Per Ventimiglia [redacted] Argentina Arma, [redacted] squadre che l'estrema riviera di ponente schiera nella prossima Eccellenza, la stagione [redacted] cominciata con un passo falso: entrambe han detto addio alla Coppa Italia fin dal primo turno. Fa abbastanza sensazione l'eliminazione del Ventimiglia, finalista lo scorso anno, che nel [redacted] girone [redacted] opposto a due formazioni, Ospedaletti ed Albenga, che militano nella categoria inferiore (ma l'Albenga è squadra [redacted] cui [redacted] Promozione va stretta), due formazioni cui, [redacted] 180' giocati, il Ventimiglia non è riuscito [redacted] far gol. L'Argentina, poi, [redacted] uscita dalla manifestazione giocando addirittura solo 90': la sconfitta interna col Finale, per il gioco incro[redacted] dei risultati, ha messo fuori gioco i rossoneri.

Nessuno, è chiaro, ha fatto drammi, a Ventimiglia e ad Ar[redacted] La Coppa Italia, [redacted] volte, [redacted] un fastidioso (e oneroso) impegno, [redacted] è evidente che le due eliminazioni [redacted] il segnale di qualche malessere irrisolto. «Sono sicuro che in campionato faremo la nostra parte. Ma sia chiaro: al Ventimiglia, l'obiettivo è la salvezza», avverte Rocco Fortugno, tecnico della città di confine. I suoi problemi più grossi sono la fatica ad andare in gol, guaio «storico» per i giallorossi ed anche il necessario assestamento della squadra che dovrà giocare in maniera [redacted] po' diversa rispetto alla [redacted] stagione, chiusa [redacted] splendido terzo posto. La partenza di Priano e di qualche altro elemento [redacted] imposto qualche aggiustamento tattico che la squadra deve ancora assorbire.

Anche l'Argentina deve anco[redacted] delineare la [redacted] inquadratura per il campionato. E' una matricola, [redacted] molto attesa. Alfredo Bencardino, il nuovo allenatore, la sta preparando ad un campionato difficile, ma non senza problemi. La partenza di Villa per l'Albenga (annunciata da tempo) ha aperto un vuoto difficile da colmare a centrocampo e il mancato arrivo, da Sanremo, dei vari De Vincentiis e Riolfo, ha privato la squadra [redacted] un robusta dose di esperienza su cui il club rossonero [redacted] pensava di poter fare affidamento. [redacted] l'Argentina sembra comunque in grado [redacted] fare la sua parte. Domenica in Coppa [redacted] con il Finale ha perso, ma ha attaccato di più e creato occasioni. Presupposti importanti per una squadra che p[redacted] contare su [redacted] bomber del valore di Fabrizio Gatti, da anni implacabile fromboliere. **[b. m.]**

Bencardino è il «pilota» dell'Argentina

Il Tigullio sogna la sorpresa

Dopo il volo dell'Entella, occhio a Grassorutese e Sestri Levante

L'anno scorso per la prima volta una squadra del Tigullio ha trionfato in Eccellenza: pretendere che nel '97-'98 il «miracolo» si ripeta [redacted] forse un po' azzardato, tuttavia almeno due delle tre formazioni della zona hanno intenzione di provarci.

La Grassorutese e il Sestri Levante [redacted] si fanno spaventare dai grossi nomi messi assieme dalla Sestrese o dalla consisten[redacted] di Vado, Sarzanese [redacted] Pontedecimo. Rapallesi [redacted] sestresi che han concluso il passato torneo nelle posizioni eccellenti vogliono fare [redacted] passi avanti.

La Grassorutese che si è vista nelle amichevoli [redacted] nella prima giornata di Coppa Italia è di primissima qualità. Forse per poter recitare con piena convinzione il ruolo di leader bisognerebbe trovasse la punta da 15-20 gol, quei gol che né il collaudato Manzoni né il promettente Marrale paiono garantire. Ma [redacted] e centrocampo della squadra di Casaretto per il terzo [redacted] consecutivo non hanno niente da invidiare a nessuno. In porta c'è ora Renon, soffiato all'Entella a suon [redacted] milioni (più [redacted] 30) pagati alla Pegliese, in difesa c'è Da Silva che con l'Entella ha vinto il campionato. A centrocampo via Grillo (Sanremese) [redacted] Ghione (Casarza), sono arrivati Pansa (Spezia), Capelli[redacted] e Alfarone (Bogliasco). Il team del presidente Zerbone cerca [redacted] piazzare Manzoni (Lavagnese?) [redacted] vuole un centravanti [redacted] grande esperienza.

[redacted] Sestri Levante ha cercato di non modificare troppo l'ossatura della squadra [redacted] alcune inaspettate partenze hanno costretto [redacted] rivedere sia difesa che centrocampo. [redacted] ne sono andati Barberi, Rei (Lavagnese), Bolle[redacted] (Entella), Chiappara (Torino), Marco Agnetti (Villaggio). Non [redacted] più nel gruppo Ninivaggi, Bertolini [redacted] Locori che stanno cercando sistemazione. Luca Agnetti sarà indisponibile a lungo, soffrendo dei postumi dell'incidente automobilistico della scorsa primavera. Il presidente Muzio e il d.s. Paterlini [redacted] sono lanciati sul mercato e hanno portato al Sivori A tre [redacted] «pro» [redacted] Plotegher e Beretta (Spezia), Di Vincenzo (Igea Marina) più Dondero (Grassorutese) [redacted] Paglia (Caperanese). Se Lautanio, Scotto, Muzio, Cuccu, Giacomelli [redacted] Schiappacasse ripetono [redacted] bel campionato scorso, la squadra affidata per il quarto anno consecutivo [redacted] Mariani è da prime piazze.

La Samm da tre anni [redacted] questa parte in estate fa la rivoluzione. Stavolta ha ceduto Cella alla Lavagnese, Zoni al Libarna, N. Fregatti all'Entella, e ha acquistato Tirella e Vacca dalla Samp, Galleni dal Sori, Ratto dal Bogliasco. De Marco, finalmente allenatore [redacted] tutti gli effetti, si accontenta dell'esperto Podestà (dal Finale) come pilastro difensivo [redacted] bada soltanto alla salvezza. **[d. s.]**

Mariani è alla guida del Sestri Levante

IN CAMPO

TORNEO RICCO DI INCOGNITE

UN ritorno ed un esordio. Sono [redacted] panchine di San Bartolomeo ed Ospedaletti, uniche squadre imperiesi «superstiti» nel campionato di Promozione, le novità più ghiotte [redacted] torneo che [redacted] il prossimo 21 settembre: su quella dei gialloblù c'è il ritorno, dopo [redacted] stagione passata con soddisfazioni alla guida del Finale, di Cristiano Masoero, allenatore-promozione due stagioni fa; su quella dell'Ospedaletti l'esordio (perché finora aveva allenato [redacted] a livello giovanile) di Giuseppe Ghio, personaggio nuovo a questi livelli.

Masoero dovrà pilotare [redacted] una stagione tranquilla il San Bartolomeo, che quasi certamente potrà contare sull'attaccante Arrigo il cui trasferimento al Pontedassio [redacted] saltato («Un attaccante [redacted] lui ci farà comodo», dice il tecnico gialloblù). «Cercheremo [redacted] fare un buon torneo - dice il tecnico - Siamo intenzionati [redacted] farlo. Ho un buon gruppo [redacted] disposizione anche se ci sono ancora dei problemi perchè abbiamo cambiato il modo di giocare [redacted] squadra e ci vuole tempo per assimilarlo. Anche il nostro campo, stretto, non ci aiuterà. Ma [redacted] togliamo l'Albenga, formazione che ormai appartiene ad un altro pianeta, con le altre squadre [redacted] la possiamo giocare alla pari».

L'Ospedaletti di Ghio ha impressionato parecchio in precampionato, cavandosela benissimo contro squadre di categoria superiore come Ventimiglia e Argentina Arma. «Ma il precampionato bisogna prenderlo per quello che vale - avverte il tecnico - E' solo il campionato che conta. La mia squadra [redacted] giovane [redacted] può pagare la sua inesperienza. [redacted] fa parte del gioco: [redacted] rischi che bisogna correre quando si punta sui giovani. Una scelta obbligata per una società [redacted] l'Ospedaletti, altrimenti non avrebbe [redacted] avere un grosso settore giovanile che [redacted] abbia poi sbocchi a livello di prima squadra».

L'obiettivo, sulla carta, [redacted] la salvezza: «Con tanti ragazzi del 79 e 80 non possiamo puntare ad altro. Ma non ci tiriamo certo indietro di fronte a qualunque obiettivo. Ciò che conta è il lavoro che si fa [redacted] la società che c'è alle spalle. E poi conterà solo il campo, sarà la prova del lavoro svolto. Anche per Ghio l'Albenga [redacted] la superfavorita: «Ha un organico di grande rilie[redacted] - dice - Poi vedo bene la Bolzanetese. Era già forte lo scorso campionato, vorrà confermarsi [redacted] migliorare».

Bruno [illegible]

Masoero, tecnico del S. Bartolomeo

Tra dieci giorni via al campionato: Masoero [redacted] Ghio guidano squadre molto giovani

In Promozione obiettivo-salvezza

S. Bartolomeo ed Ospedaletti inseguono la serenità

MERCATO

Arma al centro delle trattative

Ancora calciomercato. Ieri l'Ospedaletti ha [redacted] cluso l'accordo per l'ingaggio del ventunenne Tomeo, attaccante, [redacted] Carpi ed [redacted] Sanremese che si stava già allenando, da qualche giorno, con gli arancioni [redacted] Ghio. Attivissima anche l'Argentina Arma. Dopo la partenza [redacted] centrocampista Villa per l'Albenga, il club [redacted] ha concluso l'acquisto del centrocampista Luongo: il giocatore, [redacted] Imperia ed [redacted] S. Bartolomeo, [redacted] una discreta esperienza a livello di Campionato nazionale dilettanti, aveva già giocato anni fa nella formazione «under 18» della stessa Argentina Arma. Ma i movimenti in [redacted] rossonera non sono finiti. La società ha piazzato una serie di giocatori considerati in soprannumero: dopo De Giovanni e Mela finiti all'Ospedaletti già da qualche tempo, il difensore Alberti è stato ceduto al Santo Stefano, Lucà [redacted] andato alla Dianese (anche perché dovrà fare il servizio militare proprio a Diano Marina), il portiere Barberis alla Sanre[redacted] Con Tacchi, Basso e i fratelli Cirigliano che sembrano destinati rispettivamente alla Taggese, alla Carlin's Boys [redacted] al Santo Stefano, un'altra importante cessione in vista è quella del centrocampista Buttu, altro atleta che per [redacted] serie di circostanze (soprattutto infortuni) non ha mai trovato troppa fortuna ad Arma di Taggia: dovrebbe finire ad un club savonese. **[b. m.]**

Il girone B

Per il Tigullio presenze record

Le squadre del Tigullio nel giro[redacted] B sono [redacted] costante aumento. Nel '97-'98 saranno 6, record da [redacted] anni a questa parte, ossia da quando [redacted] stata introdotta l'Eccellenza come categoria [redacted] passaggio tra Promozione e Nazio[redacted] dilettanti. Merito delle promozioni di Corte [redacted] Riva, [redacted] demerito del Rapallo che non è riuscito a tornare in Eccellenza.

Proprio la squadra ruentina è un po' l'incognita del girone: il d.s. Vignolo ha cambiato radicalmente rotta rispetto alla precedente stagione. In panchina, via Baretto, arriva un altro genovese: Seghezza. In campo via i pagatissimi «stranieri» e dentro i giovani, parecchi di Rapallo. Persino gli acquisti sono rapallesi, trattandosi del «vecio» Marchesini [redacted] di Gianello di ritorno dalla Grassorutese.

Una strada non troppo dissimile ha seguito la Lavagnese che ha addirittura cambiato allenatore prima ancora di iniziare, per non deflettere dalla politica dei giovani. Maddaluno voleva rincalzi esperti, la società lo ha accontentato [redacted] titolari ma sulle riserve [redacted], perché vuol valorizzare il vivaio. La rottura [redacted] stata inevitabile [redacted] in panchina [redacted] mister dell'ultimo torneo, Alberto Cagnoli. Se il d.s. Valentino [redacted] ad arrivare [redacted] Manzoni della Grassorutese, la squadra diventa competitiva potendo contare sui rinforzi [redacted] Cella, Raffo, Rei e Bruzzo.

Il Villaggio ha cambiato allenatore, [redacted] Odasso a Beppe Gulino, ma [redacted] politica. Campagna acquisti in economia, squadra molto giovane destinata a soffrire. [redacted] Caperanese riparte da due sole certezze: l'allenatore, «Zizzi» Stagnaro che in 5 anni [redacted] ha fatto che migliorare, e [redacted] ritrovato campo [redacted], l'esilio al Comunale. La matricola Riva ha pescato nelle giovanili entelliane assicurandosi Acampora, Badiale e Solari più Oggiano. Poi ha preso dal Ceula il regista Romano. La Corte, esordiente nella categoria, punta sull'entusiasmo e sul gruppo. Le novità sono Sigismondo (Riviera) [redacted] Cacciapuoti (Rapallo). **[d. s.]**

Per la scuderia genovese uno degli appuntamenti-chiave della stagione: c'è anche Luise al rientro

La «Grifone» tenta l'aggancio al tricolore

Aghini e Roggia si giocano le ultime chance al rally di Messina

Domani e dopodomani [redacted] in programma a Messina [redacted] terz'ultimo appuntamento del Campionato Italiano assoluto Rally, [redacted] il Rally di Messina. La scuderia genovese Grifone, in lotta per il titolo con la coppia Aghini-Roggia, [redacted] iscritto due vetture: la Toyota Celica Esso Gt Four del duo citato e una seconda Celica affidata a Luise e Caliro. Per Andrea Aghini, e per le speranze di conquistare il titolo, non esistono alternative: vincere il Rally e sperare in un passo falso dell'attuale leader Dallavilla [redacted] Subaru Impreza (dieci i punti di differenza).

Dice Aghini: «Non ho alternative, mi [redacted] soltanto un risultato. [redacted] percorso sembra più favorevole ai miei avversari, perchè nelle passate stagioni lo hanno già affrontato, mentre io sono al debutto. Sono comunque estremamente fiducioso, ben conscio delle mie possibilità e di quelle della Toyota [redacted]so. Nella scalata al tricolore vogliamo ancora [redacted] la nostra».

[redacted] gara in terra di Sicilia segnerà pure il ritorno agonistico di Matteo Luise, in qu[redacted] occasione navigato da Flavio Zanella. Luise successivamente sarà impegnato nel Rally [redacted] del Vulture, ma il suo obiettivo immediato è aiutare Aghini nella scalata al titolo assoluto. La gara prenderà il via domani alle 12 da Messina per concludersi dopodomani alle 22,07 dopo 883 chilometri con 13 p[redacted] speciali. Sempre in tema di Grif[redacted] HF, al rally mondiale [redacted] Sanremo, previsto per metà ottobre, oltre ad Aghini/Roggia su Toyota Corolla ufficiale, la scuderia genovese presenterà il team manager Fabrizio Taba[redacted] in coppia [redacted] Maurizio Imerito, su Toyota Celica Esso GT Four. Per Tabaton si tratta del prestigioso ritorno alla gara più importante in Italia.

«Ormai le mie partecipazioni ai rally [redacted] sporadiche: [redacted]st'anno mi [redacted] divertito [redacted] Piancavallo, concludendo al quarto posto. A Sanremo mi piacerebbe proprio disputare [redacted] gara d' attacco...». Altre vetture verranno affidate a Sufan-Christie [redacted] Zanchi [redacted] D'Esposito, [redacted] quinta vettura affidata a Farrecchi e Della Cha sarà presente nel Rally del Piori. **[g. s.]**

BASKET

Così la C2 maschile

La Fip regionale ha comunicato le date d'inizio dei principali campionati di basket. Premesso che i tornei nazionali di C1 maschile e B femminile inizieranno il 27 settembre i maschi e l'11 ottobre le ragazze, in campo regionale la C2 maschile avrà inizio sempre l'11 e 12 ottobre. La formula è quella dello scorso anno, [redacted] due gironi eliminatori, poule promozione e retrocessione, playoff e playout [redacted] Preso atto [redacted]la rinuncia dell'Alassio [redacted] del ripescaggio in C1 dello Spezia, il Comitato ligure ha ripescato Finale e Riviera Savona. Girone A: Ospedaletti, Albenga, Loano, Maremola, Finale, As[redacted] Savona, Riviera, Cffs Cogoleto e Rossiglione. Girone B: Interbasket, Athletic, Granarolo, Spezia 1993, Crdd Spezia, Canaletto, Sarzana, Lerici e Pontremolese. Il girone E della [redacted] femminile, con le liguri Ospedaletti, Cestistica Savonese, Lavagna e Lerici, si completa con Pisa, Lucca, Pistoia [redacted] Pontedera. **[g. s.]**

Brillano Speranza Prà, Urania e Murcarolo

Provinciali di canottaggio equilibrio ed incertezza

GENOVA. E' stata un'edizione equilibrata quella dei campionati provinciali di canottaggio [redacted] sedile fisso disputati domenica [redacted] nel canale di calma di Prà. Le gare [redacted] riservate a «jole lariane» e gozzi nazionali in vetroresina. I risultati ottenuti dagli equipaggi genovesi sono confortanti soprattutto in previsione dell'appuntamento di sabato [redacted] domenica, quando dovranno battersi contro una agguerrita concorrenza sul Lago di Canobbio a Corgeno (Varese) agli Italiani assoluti.

Quattro titoli provinciali allo Speranza Prà: nel Due [redacted] punta, nel Due di coppia Seniores [redacted] l'imbattibile coppia Bignone-Mazzardi; nel Due di punta [redacted] coppia Junior (dai 18 ai 20 anni) con Barbieri [redacted] Rizzo, timoniere Porcù. Quaterna pure per l'Urania Vernazzola che [redacted] è imposto nel Quattro di coppia e nel Quattro di punta Junior, nel singolo Junior [redacted] Mangialardi (tim. Merlo) e nel Quattro di coppia Senior.

Due vittorie [redacted] andate alla Murcarolo grazie agli equipaggi del Quattro di punta Seniores e del gozzo nazionale femminile. Nel singolo Senior successo [redacted] Francesco Ballardin (Multedo 1930). L'Uges Esperia ha trionfato nel gozzo nazionale Senio[redacted] con Caramagno, Biancheri, Leoncini, Filippini; tim. Pennacchi. [redacted] questa gara è arrivato secondo l'equipaggio della Figari di S. Margherita e [redacted] quello della Pro Scogli Chiavari, fuori [redacted] non essendone stata accettata l'iscrizione. Al quarto posto la Lni di Chiavari. Alla [redacted] Ilario [redacted] andato [redacted] titolo nel gozzo nazionale Juniores con Ramò, Crosio, Sciaccaluga, Caruso, tim. [redacted]omeo. Il Trofeo Nicola Costantini, biennale non consecutivo, riservato alle «jole lariane» nei Senior è stato vinto (non definitivamente) dall'Urania con [redacted] punti. **[d. s.]**

L'ultima barriera per passare al GSM.

Abbattuta.

(Subito il telefonino. Il costo, scontato, ogni due mesi con la bolletta).

Da oggi potete avere subito un telefono cellulare GSM, Omnitel International 8700 by Motorola o Nokia 8110 Omnitel, pagarlo solo 20.000 lire al mese, senza interessi per 24 mesi, che vi vengono addebitate ogni due mesi sul conto telefonico. Basta sottoscrivere abbonamento Business Omnitel dal 1° settembre al 31 dicembre scegliere la carta di credito come modalità di pagamento.

È Telefono incluso, la grande offerta per passare al GSM; un'offerta pensata da Omnitel, naturalmente.

Telefonate al numero verde 167 - 190190 o visitate il sito Internet http://www.omnitel.it

omnitel

Vi diamo ascolto.

Offerta valida per abbonamenti prefisso 0348 esclusi abbonamenti dedicati alle aziende. Se il cliente decide di dal contratto dovrà comunque pagare le rate residue e il canone mensile di abbonamento prescelto fino alla scadenza del 24° . Nel corso del 24 del contratto non è possibile il cliente cambiare la modalità di pagamento o scegliere abbonamento con prefisso 0347. Copertura italiana della rete Omnitel al 15 maggio 1997: 89% popolazione, 63% territorio.

città di albenga
frazione salea

30ª rassegna del pigato
e degli altri vini d.o.c. della riviera ligure di ponente

mostra mercato dei prodotti dell'artigianato e attrezzature agricole

9/10/11/12/13/14 settembre 1997

PROGRAMMA

9 SETTEMBRE 1997

Ore 19.00 Apertura XXXª Rassegna.
Apertura Stands - Gastronomia - Vini e Mostra Mercato.
Ore 21.30 Serata danzante con l'Orchestra "CARMEN ARENA". Ingresso Libero.
Ore 21.30 Degustazione vini guidata dall'A.I.S. - Delegazione Provincia di Savona.
Ore 00.30 Chiusura.

SETTEMBRE 1997

Ore 19.00 Apertura Stands - Gastronomia - Vini e Mostra Mercato.
Ore 21.30 Serata danzante con l'Orchestra "ALOHA". Ingresso Libero.
Ore 21.30 Degustazione vini guidata dall'A.I.S. - Delegazione Provincia di Savona.
Ore 22.30 Balletto Brasiliano "SAMBRASIL".
Ore 00.30 Chiusura.

GIOVEDI' 1997

Ore 19.00 Apertura Stands - Gastronomia - Vini e Mostra Mercato.
Ore 21.30 Serata danzante con l'Orchestra "ALOHA". Ingresso Libero.
Ore 21.30 Degustazione vini guidata dall'A.I.S. - Delegazione Provincia di Savona.
Ore 00.30 Chiusura.

1997

Ore 19.00 Apertura Stands - Gastronomia - Vini e Mostra Mercato.
Ore 21.00 "VINO E POESIA LIGURE". Conversazione di Silvio Riolfo. Al termine dell'incontro sarà assegnato il Premio "SALEA E IL VINO 1997".
Ore 22.15 Serata danzante con l'Orchestra "CARMEN ARENA". Ingresso libero.
Ore 00.30 Chiusura.

1997

Ore 19.00 Apertura Stands - Gastronomia - Vini e Mostra Mercato.
Ore 21.30 Serata danzante con l'Orchestra "FULVIA E BRUNO". Ingresso Libero.
Ore 21.30 Degustazione vini guidata dall'A.I.S. - Delegazione Provincia di Savona.
Ore 01.00 Chiusura.

14

Ore 12.00 Apertura Stands - Gastronomia - Vini e Mostra Mercato.
Ore 14.00 Chiusura tavola calda.
Ore 18.00 Riapertura tavola calda.
Ore 18.00 Esibizione degli Sbandieratori di Fucecchio.
Ore 19.00 Esibizione di "Bici Trial" di Andrea Oddone del Team "Bike Reale" - Albenga.
Ore 21.30 Serata danzante con l'Orchestra "FULVIA E BRUNO". Ingresso Libero.
Ore 21.30 Degustazione vini guidata dall'A.I.S. - Delegazione Provincia di Savona.
Ore 22.30 Enrico Fabbri presenta: "RAGAZZA D.O.C. 1997" - Miss a denominazione d'origine controllata; in collaborazione con il quotidiano "La Stampa".
Ore 00.30 Chiusura.

SIAMO SPECIALISTI NELL'AGRARIO
CARIPLO
CASSA DI RISPARMIO DELLE PROVINCIE LOMBARDE S.p.A.
Filiale Albenga - Mila, - Tel.

ROBERTO COLAGIOVANNI
STUFE E CAMINETTI
PUNTO VENDITA ED ESPOSIZIONE
Via Mazzini, - 18100 Imperia - Tel. 0183/66.60.90

Soc. De. Sca s.r.l.
FUMISTERIA -
PALAZZETTI
Eco Riscaldamento
Sede: CISANO SUL NEVA
Via Piemonte, 24 - Tel. 0182/595.057
Filiale: VILLANOVA D'ALBENGA
Via Martiri, 31/33 - Tel. 0182/580.193

REVELLO DRINK S.n.c.
Ingrosso bibite vini e alimentari
Concessionario:
Birra Moretti - San Pellegrino
Regione Burrone, 10 - 17031 Albenga (SV)
Tel. 0182/55.60.64 - Fax 55.60.69

A&O
Soc. r.l. «M.A.R.C.A.»
Mag. Alimentari Rurali Consumo Albenga
Via Trieste, 32 (angolo Via Fiume)
17031 Albenga (SV)
Tel. (0162) 50.282 - F (0162) 554.358
Telex 283886 MARCA L

GIORDANO
Tutto l'agricoltura
ALBENGA (SV)
Tel. 0182 / 558033 r.a.
NEW HOLLAND

BUSIN PESCA
LAIGUEGLIA
Tel. 0182/49.308 - 49.396 - 499.720 - Fax 49.308
SAVONA
Tel. 019/821.478

FERRO e FUOCO
STUFE & CAMINETTI
STUFE
STUFE CAMINO
INSERTI
CAMINETTI IN GHISA
ALTE RESE
BASSI CONSUMI
LUNGA AUTONOMIA
5 ANNI DI GARANZIA
JØTUL®
of Norway
• Via Roma, 37 • Tel. 0182/547400 • ORTOVERO •

Mobili d'Arte Quartara
di Santinato F.lli e C.
Produzione propria mobili massicci
Cucine e bagni su misura in legno pregiato
Restauri e mobili vecchi
Via Nazionale, 3 - Tel./Fax (0182) 547.100
17037 ORTOVERO (SV)
Via Giovanni XXIII, 2 - Tel. (0184) 294.379
18019 VALLECROSIA (IM)

LAMPOGAS
Lampogas Ligure S.r.l.
Albenga - Via Piemonte, 138
Tel. 0182/20.584
ESCLUSIVO!
Nuovi serbatoi per GPL da interrare senza vasca in cemento e senza recinzione.

AutoAzzurra
S.r.l. CONCESSIONARIA FIAT
ALBENGA
FINALE LIGURE - LOANO

L'ORTOFRUTTICOLA
ALBENGA
Magazzino Prodotti per l'Agricoltura
Tel. 0182/554.944 - Via Dalmazia, 169
La più vasta gamma di prodotti per gli orto-floricoltori professionisti e per gli hobbisti
Centro Miglioramento Varietale
Tel. 0182/20.979 - Regione Massaretti
Produzione di piantine di qualità con varietà orticole e floricole.
PRESENTI ALLA RASSEGNA DEL PIGATO

Per la pubblicità
LA
PK
publikompass
18100 IMPERIA
Via Alfieri
Tel. (0183) 273.373
18038
Via Gioberti 47
Tel. (0184) 501.555

LA STAMPA
IMPERIA-SANREMO
E PROVINCIA
Giovedì 11 Settembre 1997 n. 33
Uffici: Imperia, tel. 7911 - Sanremo, tel. 503.003/4

LA STAMPA
"La Gazzetta"
Sanremo
corso degli Inglesi 64
Tel. 57.53.37

Forza Italia: «Confronto solo a Roma»

«La Provincia non si tocca»

Mentre a Roma all'interno del Polo proseguono i confronti la giunta della Provincia ieri si è regolarmente

IMPERIA. Il panorama politico della Provincia, dopo le fibrillazioni romane all'interno del Polo delle Libertà con le posizioni critiche del Ccd nei confronti degli alleati, rimane confuso, poco chiaro, impenetrabile. L'assessore Vittorio Adolfo, segretario provinciale del Centro Cristiano Democratico, è tornato ieri dal viaggio a Roma e si è precipitato in Provincia dove ieri pomeriggio è stato impegnato in una seduta fiume di giunta, senza fare però riferimenti all'evolversi della vertenza politica.

Attorno alle decisioni che il Ccd ha concordato a livello nazionale, circa i rapporti da tenere con gli alleati del Polo, il sa nulla. Adolfo, detto, ieri non si è fatto sentire. Per i prossimi giorni, però, ha annunciato un comunicato. L'Amministrazione provinciale per ora quindi non sembra situazioni traumatiche improvvise.

Il coordinatore provinciale di Forza Italia, Gabriele Saldo, infatti, si dice tranquillo: «Gli screzi registrati a livello centrale tra Casini e Berlusconi, non dovrebbero influire minimamente sulla tenuta dell'alleanza che consente il governo dell'Amministrazione provinciale e altre realtà amministrative. All'interno della Provincia, invece, oggi, si lavora bene, con molto affiatamento e presidenza Boscetto sta riscuotendo fiducia e consensi. Non può assolutamente essere immaginabile una rottura per disposizioni di Roma. E' certo che non ci saranno spaccature neppure a livello centrale».

Dormirebbero sonni tranquilli secondo Saldo anche le altre realtà locali quali le amministrazioni comunali di Bordighera, Taggia e della stessa Sanremo.

E tutti attendono, ormai una dichiarazioni diretta di Vittorio Adolfo convocato, appunto, al centro per conferire con il leader nazionale. Solo l'intervento dell'assessore provinciale potrà chiarire gli eventuali dubbi che stanno assalendo in questi giorni i politici e i cittadini della provincia. Secondo i maggiori conoscitori delle strategie politiche gli atteggiamenti di Casini a Roma e di Adolfo a livello imperiese, farebbero parte di strategia che consentirebbe loro, in qualche modo di avere maggior peso all'interno degli organi di governo statale e locali. Ipotesi che non si può scartare.

Intanto da parte sua l'Ulivo, per ogni evenienza conferma la sua disponibilità ad accogliere il Ccd nell'eventualità che la formazione politica decidesse di effettuare lo strappo definitivo dal Polo della Libertà. Conferma Mario Spalla: «Ovviamente devono dimostrare essersi ravveduti».

Angelo

Sanremo, i carabinieri indagano sull'episodio: vittima una ragazza di 23 anni

Tenta di strangolare la convivente

L'uomo dopo l'aggressione è irreperibile

SANREMO. Ha denunciato convivente straniero per tentato omicidio dopo una lite terminata con un tentativo di strangolamento. Vittima dell'aggressione, un'improvvisa e ingiustificata escalation di violenza, è stata una ragazza sanremese di anni. I carabinieri indagano sull'episodio coperto dal riserbo più stretto. Nulla trapela dalla caserma di Villa Giulia e dagli uffici della procura anche se i fatti hanno trovato conferma in una circostanziata denuncia affidata ad una studio legale della città dei fiori. E' un caso delicato che potrebbe avere risvolti clamorosi. Gli inquirenti, in questi giorni, sarebbero alle prese con le testimonianze di chi ha assistito al litigio tra i due giovani. La ragazza, A. B., dopo il raptus del convivente si era rivolta ai medici del pronto che avevano constatato la presenza di ecchimosi e segni di violenza sul collo. Nel certificato dell'ospedale «Bo- si parla di una prognosi poco superiore ad una settimana. E le indagini di questi giorni finalizzate proprio ad accertare le circostanze della violenza, la sua entità, gravità dei fatti.

Al centro dell'inchiesta proprio l'eventuale intenzione omicida del giovane convivente della ra- cittadino straniero sulla cui identità, nazionalità compresa, il riserbo è assoluto. Non infatti da escludere che, stante la denuncia presentata dalla vittima, l'accertamento dei fatti possa portare da parte della magistratura ad una derubricazione del reato di tentato omicidio in lesioni personali. La denuncia-querela, comunque, è già stata depositata negli uffici di Palazzo di Giustizia.

I rapporti all'interno della pia erano difficili da qualche tempo ma quanto avvenuto nei giorni a Sanremo non ha precedenti. Alla base del diverbio, fino ad ora, risulterebbero «futili motivi», esasperazione, incomprensioni. Ma A. B., momento dell'aggressione, avrebbe davvero temuto per la propria incolumità. Il tentativo di strangolamento avvenuto a Sanremo è solo l'ultimo di una serie di episodi di violenza che hanno caratterizzato l'estate '97. Il bilancio impressionante. A luglio l'accusa di tentato omicidio portato ad Arma di Taggia all'arresto di un ragazzo tedesco che aveva prima violentato e poi cercato di strangolare la convivente. Ad agosto il raptus di un anziano a Bussana aveva visto sparare colpi di carabina dalla finestra. settimana, infine, il selvaggio pestaggio di una pensionata sorpresa da malvivente nel alloggio di via Martiri a Sanremo e derubata.

Episodi inquietanti che hanno visto la mobilitazione delle forze dell'ordine, indagini di polizia giudiziaria e alla l'intervento della magistratura. [g. ga.]

Mobilitati i carabinieri a Sanremo nella ricerche dell'aggressore

Ventimiglia: da una banda di maghrebini

Francese di colore è aggredito: grave

VENTIMIGLIA. Passeggiava con la fidanzata in via Tenda quando è assalito da una banda ini. E' un'aggressione inquietante quella avieri a Ventimiglia, sotto il ponte della ferrovia che scavalca il Roya. La coppia, due nordafricani residenti in Francia, è stata prima minacciata con una bottiglia d'alcol poi qualcuno ha sferrato coltellata che ha ferito Hamed Hatem, 30 anni, nordafricano residente a Marsiglia. L'assalto, iniziato intorno alle 19,30 è durato pochi minuti, si è esaurito quando una testimone ha fatto arrivare un'ambulanza e le volanti del commissariato.

Hatem è stato raccolto sull'asfalto dai militi della Croce Verche lo hanno trasportato «Saint Charles» Bordighera. I medici hanno rilevato una profonda ferita di arma da taglio alla gamba destra, un fendente che ha reciso il muscolo della coscia fino al ginocchio. Alle 20,30 un'equipe di Ortopedia lo ha sottoposto ad un intervento chirurgico. E' grave.

Questa, secondo gli accertamenti svolti dagli agenti del commisariato, la ricostruzione i fatti. Hamed Hatem e la ragazza arrivati nel pomeriggio a Ventimiglia. Dalle stavano passeggiando meta per il centro. Alle 19,25 hanno imboccato via Tenda alle 19,30 sono stati affrontati da tre giovani colore. Parlavano in francese, hanno iniziato insultare la coppia, forse volevano dei soldi. Poi uno ha tirato fuori una bottiglietta di alcol una scatola di fiammiferi. Una minaccia evidente. A quel punto il ragazzo ha tentato reazione qualcuno ha tirato fuori il coltello. Le indagini sull'aggressione continuate per tutta la coordinate dal commissario Mario Viola. Si è occupato del caso anche il questore di Imperia Nicola Cavaliere.

Gavino Borghi

Bloccato anche passeur: aveva un clandestino nel bagagliaio

Al confine si fingevano turisti ma guidavano 4 auto rubate

VENTIMIGLIA. Tre una foto l'altra che si scattavano con il panorama Mentone alle spalle, controllavano i poliziotti del valico di frontiera, pronti a salire sulle auto rubate, che erano state parcheggiate a pochi metri dalla frontiera. Un gruppo di 4 falsi turisti napoletani stato arrestato dagli agenti della polizia di frontiera con l'accusa di «ricettazione e falso». Secondo gli agenti i giovani avevano messo a punto originale stratagemma per oltrepassare il confine momenti in cui era incustodito: si piazzavano nelle del confine, spacciandosi per turisti, ma invece stavano osservando gli agenti per cogliere l'attimo più opportuno per attraversare la frontiera con auto di provenienza furtiva piazzare sul mercato transalpino. Quando gli agenti hanno controllato Fioravante Di Stefano, 31 anni, Liberato Russo, 32 anni, Mario Irto, 29 e Aniello Schettino, 33 anni, tutti di Castellamare di Stabia, hanno rinvenuto alcune chiavi di auto e un bigliettino con indicata la targa di una macchina. Nel parcheggio poco distante hanno poi trovato una Jeep Cherokee rubata la cui targa era segnata sul biglietto. re le chiavi aprivano una Volvo e Alfa Romeo, sempre rubate Napoli, qualche giorno prima.

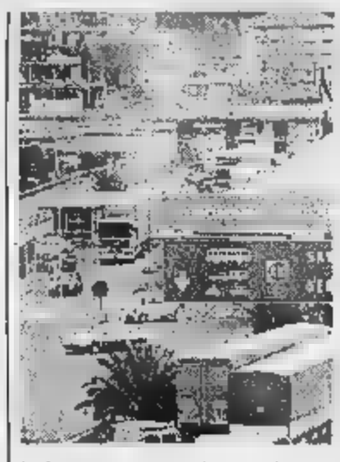

La frontiera crocevia di auto rubate

I poliziotti hanno anche arrestato un passeur che aveva affermato di essere andato in Francia per fare la spesa ma nel portabagagli, invece dei sacchetti, trovano nascosto un clandestino. Un marocchino di 25 anni, Mohamed Bouslim, coniugato, è stato fermato dagli agenti del valico autostradale mentre tentava di entrare in Italia a bordo di un'autovettura di piccola cilindrata. All'«alt» di polizia l'extracomunitario ha detto di non aver nulla da dichiarare, tranne qualche sacchetto della spesa. Ma i poliziotti, insospettiti, hanno aperto il bagagliaio, e da lì è sbucato un clandestino, un connazionale dell'autista, al limite delle forze per il tempo trascorso in quelle condizioni.

Daniela Borgini

Apertura della caccia

Ottocento firme per protestare contro il rinvio

Contro la decisione dell'amministrazione provinciale di aprire la caccia il primo ottobre (anzichè il 21 settembre come nel resto della Liguria) scende in campo l'Anuu in rappresentanza dei cacciatori migratoristi. In cinque giorni ha raccolto ottocento firme, poi inviate in Provincia, per chiedere l'apertura il 21 settembre.

«E' del tutto anomalo - delegato regionale Francesco Bruzzone - che la Provincia di Imperia si sia inventata questo tipo apertura della caccia; ancora volta ha voluto distinguersi a scapito cacciatori».

Non lesina critiche neppure il delegato provinciale Anuu, Pierino Calvini: «Siamo molto contrariati. Non si tratta soltanto del posticipo di nove giorni di una continua riduzione delle giornate e dei capi cacciabili. L'apertura, poi, va fatta domenica, non di mercoledì privilegiando pochi cacciatori». [m. c.]

Sabato 70 minuti nei cieli del Mediterraneo a 19 mila metri d'altezza e a una velocità due volte superiore al «muro del suono»

L'invito di Nizza al «battesimo del volo» sul Concorde

Fra i passeggeri anche i lettori che avevano partecipato al gioco de La Stampa

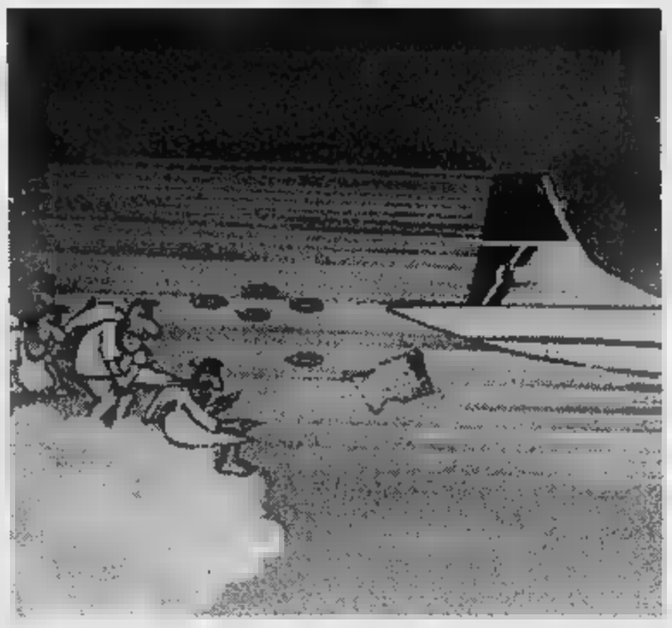

Il Concorde, La Stampa e gli angeli nella vignetta di «Ghino» Corradeschi

NIZZA. Allacciate le cinture di sicurezza, sabato si decolla per il battesimo del volo supersonico a bordo del Concorde. Un'esperienza a «Mach 2», 2200 km all'ora, due volte la velocità del suono. E' un'iniziativa promozionale della British Airways, la stessa che aveva accompagnato il gioco de La Stampa nello scorso mese di luglio. Un improvviso sciopero del personale della compagnia di bandiera inglese aveva costretto il Club Prestige Montecarlo, promotore del «battesimo», a rinviare partenza.

Ma due mesi dopo eccoci nuovamente pronti per il decollo. Per la felicità, soprattutto, dei giovani che partecipato al gioco La Stampa e avevano ottenuto un viaggio gratuito nei cieli Mediterraneo. Si parte sabato pomeriggio. Appuntamento al Cack in della British Airways, al Terminale 1 dell'aeroporto Cotè d'Azur di Nizza.

Il volo sul Concorde si protrarrà per un'ora e dieci minuti «toccando» i cieli Corsica, Sardegna Baleari, ad una altezza che costringerà i partecipanti a sfiorare i satelliti spaziali: 19 mila metri. Siamo in piena stratosfera dove la pressione dieci volte inferiore a quella suolo. Si vola nella calma più assoluta, senza alcuna perturbazione. Il cielo diventa denso, profondo, la terra, sempre più lontana, svela la sua rotondità. Lo spazio sembra lì due passi. Si racconta di una passeggera che, pervasa dall'emozione, ha detto di «avere dato del tu agli angeli»

Emozionante il volo, anche il decollo: in secondi il velivolo raggiunge 1 400 km all'ora. Schumacher, lanciato al massimo, ha sfiorato i 350.

Al gioco de La Stampa avevano partecipato decine di lettori appassionati di disegno e, ovviamente, volo. La vittoria era andata a «Ghino» Corradeschi, di Siena, un disegnatore professionista con al suo attivo premi e attesti. Sua la vignetta che pubblichiamo qui fianco. Buoni lavori di Cristina Biancheri di Vallecrosia quello di Luca Ricci di Sanremo.

Il Concorde è quanto di meglio l'industria aeronautica possa offrire oggi sul mercato. Vola a velocità supersonica, 2200 km all'ora. Significa 40 km al minuto. Sorvoli Sanremo, conti fino a sessanta, e Alassio. Roba da fantascenza.

Il programma sabato prevede conferenza di trenta minuti tenuta all'aeroporto uno specialista del Concorde, la registrazione dei passeggeri e quindi il volo alla scoperta del Mediterraneo. Con champagne e tartine a bordo e possibilità di visitare la cabina di pilotaggio. Al termine del «battesimo» verrà consegnato a tutti i partecipanti un certificato che attesta la partecipazione ad un volo supersonico, oltre mach.

Piero

Era stato centravanti in molte squadre liguri

Un «frontale» a Varigotti perde la vita Pietropaolo

Francesco Pietropaolo, 43 anni

FINALE L. E' morto ieri sera, poco dopo le 20, in un incidente avvenuto a Varigotti, sull'Aurelia, l'ex calciatore Francesco Pietropaolo, 43 anni. Abitava ad Albissola Marina, in via Negri 92. Lascia la moglie Marcella e la figlia Valentina.

L'auto Pietropaolo, una «Uno» metallizzata, si schiantata, nella fase di rientro di un sorpasso, contro un bus l'Acts. L'urto è stato estremamente violento: l'auto è capovolta e l'ex calciatore è catapultato fuori.

L'impatto l'asfalto non gli ha lasciato scampo. Pietropaolo ha riportato un trauma cranico e altre lesioni gravissime. Trasferito al pronto soccorso del Santa Corona un'ambulanza della Croce Bianca di Varigotti (autista Matteo Billia, volontario Alessio Sapone), subito intervenute, Francesco Pietropaolo è morto i sanitari avevano già messo in allarme dipartimento di urgenza. [m. nu.]

Ancora polemiche dopo lo sgombero dell'area al Prino

Caso-Talpa, An attacca «Giunta poco chiara»

IMPERIA. E' ancora il caso-Talpa a rendere incandescente il clima tra opposizione e maggioranza. Dopo le notizie dell'abbandono dei capannoni nell'ex area militare in via Littardi a Prino da parte dei giovani del Centro sociale, il capogruppo di Alleanza Nazionale, Bruno Santini, torna all'attacco della giunta.

In un'interrogazione rivolta al sindaco Davide Berio, il consigliere comunale si domanda se «l'associazione dei giovani sia stata autorizzata ad emettere comunicati anche a nome dell'Amministrazione comunale». Santini si riferisce a quella parte di comunicato in cui i giovani dichiaravano che «avrebbero posto fine all'occupazione lasciando un "presidio" composto fra gli altri da rappresentanti dell'Amministrazione comunale».

Il consigliere di Alleanza nazionale continua domandandosi se il sindaco abbia autorizzato che Amministratori pubblici della maggioranza partecipino al "presidio", che - considera ancora Santini - è poi pur sempre un'occupazione».

A questo proposito An «prende atto che il presunto sgombero è stato presentato come il "frutto della volontà del Centro e dell'Amministrazione comunale di garantire che il passaggio di quest'area dall'autorità militare al Comune e quindi al Centro sociale e alle altre associazioni avvenga in maniera definitiva"». Santini conclude chiedendo a Berio di rispondergli nel prossimo Consiglio Comunale.

Il capogruppo di An Bruno Santini attacca la giunta sul dell'occupazione de La Talpa a l'Orologio

Ma già da subito il sindaco Berio vuole ribattere alle accuse: «C'è equivoco di fondo: nessun rappresentante dell'Amministrazione comunale, né di maggioranza né di minoranza, è stato autorizzato a fare nulla, nessun si è mai sognato di presidiare un'area occupata. Non scherziamo. Sappiamo perfettamente distinguere tra legalità e illegalità. Il nostro impegno è, invece, quello di prendere contatti con l'Esercito per arrivare a comunale dell'area nella maniera più breve possibile. Questo per mettere a disposizione lo spazio a tutte le associazioni che ne hanno già fatto richiesta e a quelle che ancora senza sede».

Giulio Galluzzi

DALLA CITTA'

SANITA'

Forse vicina alla soluzione la vertenza per la Sant'Anna

Si è svolto ieri un incontro tra i sindacati e i responsabili della clinica Sant'Anna di Imperia che potrebbe definire una delicata vertenza. All'ordine del giorno, il contratto dei 32 dipendenti che nel luglio era stato trasformato. Dopo le proteste degli stessi sindacati la proprietà ha assicurato di rimodificare lo stesso contratto a partire dal. **[a. b.]**

INCONTRO

Oggi riunione conclusiva per il parco «Alpi Liguri»

Alla presenza del presidente della Provincia, Gabriele Boscetto, e dell'assessore Luigi Sappa, questa mattina alle 10,30 l'assessore regionale Banti terrà a Imperia l'incontro definitivo sul Parco delle Alpi Liguri. Parteciperanno anche i sindaci dei territori interessati: Pigna, Triora, Mendatica, Cosio e Rocchetta. **[a. b.]**

«Morsi senza rimorsi» proposto dai vegetariani

Questa alla 20,30 la Società vegeteriana di Imperia organizza per i suoi soci, i buongustai e anche per eventuali curiosi una cena dal titolo eloquente: «Morsi senza rimorsi». I cibi sono tutti rigorosamente biologici. Il ritrovo è fissato alle 19.45 davanti al Comune di Imperia **[a. b.]**

AGITAZIONE

Allo sciopero dei taxisti ha aderito anche Imperia

Anche i taxisti della provincia (oltre centinaio) hanno aderito ieri al fermo nazionale contro il Governo, che vorrebbe autorizzare le amministrazioni pubbliche a gestire «taxi collettivi». Dice il capogruppo provinciale Sergio Di Panfilo (Confartigianato): «Un servizio finanziato con soldi pubblici non violerebbe le norme sulla libera concorrenza? Richiede professionalità che soltanto un'impresa privata può garantire». Aggiunge Gianfranco Massabò (Fita-Cna): «L'adesione variava. C'è chi si è fermato per mezz'ora, chi per ore». **[e. f.]**

ARRESTO

In manette un albanese è accusato di oltraggio

I carabinieri del Nucleo Radiomobile hanno arrestato albanese di 31 anni, Beqir Hasaliu, senza fissa dimora. L'uomo era ricercato dalla procura di Brindisi e dalla pretura di Belluno per false dichiarazioni e oltraggio. Deve scontare un anno e 5 giorni. Lo hanno sorpreso in piazza della Vittoria mentre si aggirava con fare sospetto attorno alle auto. **[e. f.]**

E la Ponticelli assicura: «In caso di chiusura dell'azienda assumeremo noi»

Una speranza per la Sasso

La Nestlè: «Stiamo esaminando le proposte»

Novità e speranze nella vertenza Sasso. Ma la lotta dei lavoratori e dei sindacati prosegue ad oltranza. La piccola positiva novità è emersa in occasione della manifestazione organizzata a Milano ieri l'altro quando i lavoratori e i sindacalisti hanno urlato davanti alla sede centrale della Sasso-Nestlè tutta la loro rabbia. Ad un certo punto una delegazione di imperiesi è stata ricevuta da rappresentanti della Sasso nel palazzo di viale Richiard 5 e per la prima volta si è parlato delle proposte avanzate da enti pubblici e da privati per risolvere la vertenza.

Dice Rina Zanatta della Cgil: «Ci hanno detto che tutte le proposte sono allo studio. E' la prima volta in questi giorni che si presenta una piccola reale speranza è aprire un nuovo dialogo. Non era ancora accaduto in precedenza. Tra le alternative proposte alla Sasso-Nestlè ci sono, per esempio, quelle di una cessione della fabbrica a società che intendano mantenerla in efficienza appunto a Imperia».

Un'altra interessante proposta giunge dalla società Ponticelli. L'azienda che si occupa di raccolta, trasporto e smaltimento dei rifiuti solidi urbani ha anticipato che se vertenza della Sasso dovesse risolversi in modo negativo per i lavoratori, due dipendenti della fabbrica destinata a chiudere saranno assunti, appunto, alla Ponticelli.

Dice il presidente della società Giovanni Battista Pizzimbone: «Tutti gli imprenditori dovrebbero attuare questa politica. La Ponticelli assicura lavoro in provincia a 200 persone. Come imprenditore le reali difficoltà di chi investe in questa provincia. imprenditori oleari sono impegnati in una contrattazione difficile, gli altri imprenditori hanno il dovere morale, come sento anch'io, di fare loro parte».

Intanto la lotta dei lavoratori e dei sindacati continua. L'altro ieri si è svolta la manifestazione di Milano. Ieri c'è stata un'ora di sciopero con l'assemblea nel posto di lavoro. Domani è stato organizzato uno sciopero generale dell'industria che si svolgerà in quattro ore pomeridiane. Aggiunge Zanatta: «Ci sarà anche una maanifestazione. I partecipanti si concentreranno alle 16.30 davanti ai cancelli della Sasso da dove muoverà un corteo che attraverserà le vie della città sino a raggiungere Piazza della Vittoria. Con ogni probabilità ci sarà anche il sindaco che ci ha dato tutto il appoggio».

Angelo Basso

LAVORO

Eco Imperia, nuovi dubbi

Ancora in fermento gli 87 dipendenti della Eco Imperia, dopo le voci secondo le quali il Comune intenderebbe vendere quote societarie pubbliche ad acquirenti privati. In una petizione con 60 firme, si ribadisce «il parere contrario all'operazione, perchè preoccupati non solo per il posto di lavoro, ma anche perchè riteniamo la Eco Imperia possa essere competitiva». I responsabili della Fit-Cisl Antonio Russo e Gianfranco Tagnese e della Uil-Trasporti Antonello Sangiovanni e Luigi La Marca, hanno chiesto incontro con il prefetto. Intanto, l'amministratore delegato della società, Pierpaolo Pizzimbone, ha indetto un'assemblea dei lavoratori, per spiegare che non ci sono licenziamenti in vista nè trasformazioni in cooperativa. Dice Claudio Porchia (Cgil): «Fra i dipendenti c'è una giusta preoccupazione sul futuro, che deriva da incertezze dell'amministrazione comunale. Sulla vicenda va fatta chiarezza». Ribatte Gabriella Badano, assessore all'Ambiente: «Abbiamo già fissato una data per l'incontro, tra il e il 27. Per ora, sarebbe inutile trovarci perchè non ci sono proposte concrete da discutere. Non ci saranno ripercussioni sull'occupazione». **[e. f.]**

Parla la Cisl

Patto territoriale contro la crisi

Continua ad aggravarsi la crisi economica della provincia di Imperia. Il grido d'allarme proviene dal segretario generale provinciale della Cisl, Vittorio Panizza, che in un comunicato diramato ieri sollecita l'urgente varo del «patto territoriale», un atto con il quale dovrebbero essere individuate le priorità di intervento, dalla realizzazione delle infrastrutture, agli interventi economici, alla destinazione delle aree, alla formazione professionale.

Afferma Panizza: «Possibile che non si voglia o non si riesca a costruire una politica-economica occupazionale? Nell'autunno del '96 già dicevamo che per uscire dalla crisi dovevamo ricorrere al patto territoriale. Ora questo sembra in movimento, ma rischia di essere un bluff, fumo negli occhi, se non si coinvolgono in primis gli imprenditori. A Imperia siamo ormai gli ultimi della regione e minacciamo di essere gli ultimi su tutto il territorio nazionale». **[a. b.]**

Ancora problemi nella viabilità: sotto il municipio eliminati posteggi per le vetture

Più posti ai motorini. E le macchine?

Protestano tutti: amanti delle 2 ruote e automobilisti

IMPERIA. Tutto è cominciato un paio di settimane fa con raffica di multe ai motorini, la maggior parte appartenenti a dipendenti comunali. Erano posteggiati in divieto di sosta, proprio sotto il Palazzo comunale. I vigili, agli ordini del comandante Federico Bogliolo, hanno fatto altro che seguire alla lettera ciò che è riportato nel codice della strada: una procedura ineccepibile.

La protesta dei comunali si è fatta sentire subito. «La provincia di Imperia è in Italia quella con il più alto numero di motocicli immatricolati. Una buona parte di noi, soprattutto d'estate, usa il motorino per venire a lavorare. Perchè vengono riservati nuovi posti?». Detto fatto. Nel giro di qualche giorno stati creati nuovi posteggi accanto al Comune nella parte rivolta a Piazza della Vittoria, di fronte al bar-edicola sulla via Aurelia e sull'altro lato della strada accanto alla fermata del bus. Ci stanno in tutto più di 20 motorini.

Il problema è sorto subito dopo. Per fare largo alle due ruote sono stati eliminati alcuni posti auto, guarda caso, solamente quelli in cui è poteva posteggiare gratuitamente. Non si possono quantificare con esattezza, ma svariati. Immediata la protesta, questa volta degli automobilisti: «Perchè sono stati eliminati i posteggi per le auto? Si privilegia chi ha il motorino e si penalizzano gli altri». Insomma, la «guerra» scoppiata sotto il Palazzo comunale non sembra possa avere soluzione: quando si accontenta qualcuno si provoca l'arrabbiatura di qualcun'altro.

Quella della viabilità, d'altra parte, è problema che assilla da sempre la città. Basti vedere i risultati della nuovissima segnaletica in via Delbecchi: svolta obbligatoria a destra, per chi in direzione monte, camion compresi. Una soluzione certamente ottimale per tutti: e se da via Delbecchi un'ambulanza a sirene spiegate deve andare in ospedale cosa fa, va a girare in Piazza Dante? **[giu. gel.]**

Il posteggio per le moto sotto il municipio: sono stati eliminati posti auto gratuiti

Scoperte di due speleologi da Imperia

Una spedizione nel cuore del Perù

IMPERIA. E' partita da Imperia la spedizione italiana geospeleologica in Perù che ha permesso l'esplorazione di alcune grotte «vergini» e la scoperta di nuove formazioni. Due i componenti della squadra: Gilberto Calandri, ed esperto speleologo, responsabile del Gruppo imperiese, e il geologo Alessandro Maifredi.

I due, che si sono affidati a guide locali, hanno affrontato il massiccio Ausangate, a 6400 metri di altezza, dove hanno fatto una scoperta ad alto valore scientifico: si imbattuti in un «diapiro gesso».

«Si tratta - spiega Calandri - di una formazione a forma di fungo che ha la caratteristica di crescere nel tempo. Proprio all'interno del "fungo", a quota 5 mila, abbiamo esplorato una piccola grotta aperta dai ghiacciai».

I due studiosi imperiesi hanno dormito sempre in tenda affrontando grandi escursioni termiche: temperatura, durante le ore notturne, scende molto al di sotto dello zero fino ad arrivare a - 10.

Calandri e Maifredi hanno esplorato e rilevato topograficamente alcune grotte nei basalti Cueva de l'Infierniglio, che si sono formate da rocce vulcaniche.

Gli esploratori si trovati nel più antico insediamento Wari nel Machu Picchu, che è antecedente di 500 anni rispetto alla cultura Inca. «Un evento eccezionale - continua Calandri - che testimonia quanto il Perù sia ancora ricco di testimonianze storiche, molte ancora da valorizzare».

Ma l'esperienza dei due imperiesi è stata particolarmente significativa nella foresta nebbiosa, detta così per la grande evaporazione. «In questa zona - ha raccontato Calandri - si trovano molte carsiche grotte inesplorate. Per addentraci nella giungla, davvero impenetrabile per la foltissima vegetazione, si è dovuto usare il machete».

Tra gli animali incontrati i più frequenti sono stati serpenti, molti velenosi. **[giu. gel.]**

LETTERE AL GIORNALE

Sanremo ha pietà dei suoi morti

Questa è una lettera aperta al giornale e al sindaco di Sanremo.

E' sconcertante come una città che spende miliardi in manifestazioni di ogni tipo si riveli, davanti alle opere della più assurda normalità, da «Terzo Mondo».

Pochi giorni fa, recatomi al cimitero di Valle Armea a visitare i miei defunti, apprendevo che nei prossimi mesi nel campo ove giace uno di questi avverrà la riesumazione delle salme. Fin qui, tutto appare normale e logico.

La cosa sgradevole e avvilente arriva il giorno seguente, quando, recatomi all'ufficio competente per l'acquisto di un ossario, un gentile e imbarazzato impiegato mi dice: «Ossari non ne sono e chissà quando li costruiranno, perchè per quello che ne sappiamo in Comune non vi è alcuna delibera a tale scopo. Per il momento le cassette i resti vengono messe in un deposito ricavato da un magazzino del cimitero».

Sono uscito da quell'ufficio con una tristezza infinita, pensando a quali valori morali possano avere i politici che governano la nostra città (e non solo quelli attuali, visto che la cosa è prevedibile) se certe cose, che richiedono anche una certa sensibilità, non vengono neppure prese in considerazione.

Lettera firmata, Sanremo

«Signori della Lega non fate "sparate"»

Il segretario della Lega Nord di Diano ogni tanto di imitare le «sparate» del suo «capo», senza preoccuparsi minimamente di quello che dice. Da quanto scrive, si rivela fermo sostenitore delle teorie che i danni provocati dai teppisti ai beni comunali destinati a servizi devono essere pagati dalla comunità cittadina.

Critica con insinuazioni gratuite la gestione dei servizi affidata a cooperativa a, visto che il Comune ha persone per farlo, dimenticando che l'assessorato leghista al Turismo fece la stessa cosa, con differenza che pochi mesi dopo, forse per eccessiva trasparenza, tutto finì querele e denunce in Tribunale.

Non risparmia inoltre frecciate sulle manifestazioni turistiche in atto, che sono state definite . Non vede, immerso nelle brume padane, spettacoli di alto livello come quelli di Romano Mussolini, Bruno Lauzi, New Trolls, Tullio De Piscopo, la Filarmonica Moldava, balletti e interventi di grandi uomini di cultura per un totale fino ad oggi di 78 manifestazioni, un costo inferiore alla metà di quanto speso dall'assessorato leghista. E' sufficiente fare raffronto: per lo stesso Rally, quest'anno sono stati spesi 20 milioni contro i 40 del precedente assessore.

Purtroppo, il segretario leghista non riesce ad essere obiettivo, forse perché è ancora offuscato dal veleno accumulato e non ancora smaltito dal risultato elettorale cittadino.

Francesco Ianni, capogruppo consiliare «Insieme con Diano»

Scrivere alle redazioni di Imperia, via Alfieri 10, e Sanremo, via Gioberti 47

NUMERI UTILI

AUTOAMBULANZE

Imperia: 118 (numero unico). **Bordighera:** tel. 252.525. **Vallecrosia:** t. 295.455. **Camporosso:** t. 28.181. **Cervo-S. Bartolomeo:** t. 405.353. **Diano Marina:** t. 494.112. **Dolceacqua:** t. 206.878. **Ospedaletti:** t. 505.050. **Pieve di Teco:** t. 36.377. **Pontedassio:** t. 279.700. **Pornassio:** t. 325.132. **Riva Ligure:** t. 485.754. **Santo Stefano al Mare:** t. 486.000. **Sanremo:** t. 505.050. **Arma di Taggia:** t. 41.444. **Ventimiglia:** t. 250.722.

ASSISTENZA

Telefono Amico: tel. (0183) Ore 18-24

Emergenza Sociale Sanremo: telefono 1674.81.814. Ore 18-22

FARMACIE DI TURNO

Le farmacie restano aperte 8,30-12,30 e 16,30-19,30 eccetto quelle di turno.

Imperia: *Massabò*, via Cascione 148, tel. 61.167; *Borgo San Moro*, via Sant'Agata 1/a, tel. 710.674.

Sanremo: *Calvi*, Agosti 24, tel. 533.884.

Farmacia che assicurano la reperibilità in provincia:

Bordighera-Vallecrosia: Gosso, via Colonnello Aprosio 465.

Camporosso: *Ugolini*, via Vittorio Emanuele 220, tel. 261.409.

Diano - Cervo - San Bartolomeo: Sanit, via Aurelia, tel. 400.045.

Dolceacqua: *Muratorio*, piazza 2, tel. 206.133.

Ospedaletti: *Marcoz*, Matteotti 106/106, tel. 689.015.

Pieve di Teco: *Cappi*, corso Ponzoni 70, tel. 36.209.

Riva Ligure: *Nuvoloni*, piazza 42, tel. 485.754.

Santo Stefano al Mare: *Nuvoloni*, piazza Cavour 14, tel. 486.662.

Arma di Taggia: *Revelli*, via 67.

Ventimiglia: *Viale*, piazza Costituente 22, tel. 351.140.

EMERGENZA SANITARIA: Ha sostituito i numeri per l'emergenza di Ventimiglia-Bordighera, Sanremo emergenza, Imperia soccorso e serve per la richiesta urgente di un'ambulanza o interventi di emergenza. Il numero è gratuito e non richiede prefisso. **Ospedali: Imperia:** tel. 7941. **Sanremo:** tel. 5351. **Bordighera:** tel. 2751. **Costarainera:** tel. 91.524.

GUARDIA MEDICA: nott. e fest. (num. verde) tel. 167-554. **Guardia medica montana:** tel. 406.100. **odontoiatrica festiva** ore: 9-12, tel. (0183) 299.906.

VIGILI DEL FUOCO

Soccorso urgente: tel. 115; **Imperia:** tel. 710.221; **Sanremo:** tel. 505.858; **Ventimiglia:** tel. 357.473.

DA NON PERDERE

Corso per «elisoccorritori»

L'11 e il 12 ottobre si svolgerà a Imperia, in zona San Lazzaro, per «elisoccorritori» subacquei. Telefono 0183-666765. **[a. b.]**

SANREMO

Piante a Bussana Vecchia

Un giardino botanico a Bussana Vecchia. L'inizativa ha preso piede nel paese degli artisti dove oltre alle botteghe artigiane ora si può passeggiare tra piante di ogni varietà. **[g. ga.]**

Icone nella chiesa russa

Una grande mostra di icone nella chiesa russa di corso Nuvoloni. La personale di Alexandre Moltchanov. Gli orari sono i seguenti 9,30-12,30, 15,30-19 e 21-23. **[g. ga.]**

BORDIGHERA

Bilinski espone alla «Bottega»

Alla Bottega dell'Arte di via 1° Maggio 11 ci sono opere del grande pittore Roman Bilinski, del quale si celebrano i 100 anni dalla nascita. **[d. bo.]**

Museo delle «cose dimenticate»

A Valloria (Prelà), nell'alta Val Prino, da lunedì a venerdì, è aperto il delle di-menticate». La visita è consentita 15 alle 22. **[a. b.]**

ANTIBES

Gli artigiani al lavoro

Artigianato d'arte sotto il mercato provenzale della città vecchia. L'orario di visita va dalle 14 alle 20. **[d. bo.]**

DIANO ARENTINO

La sagra delle trippe

Sabato 13 e domenica 14, a Diano Borello (Diano Arentino), la sagra delle trippe. L'appuntamento è per le 20. **[a. b.]**

Antichità nella città vecchia

Mercato di antichità nella città vecchia: gli espositori sono in place Nationale e place Audiberti. **[d. bo.]**

Mentre sta per decollare un nuovo parco nei giardini della Villa del Sole

Via al maquillage sul lungomare

Sulla Passeggiata delle Nazioni sono partiti i lavori per l'eliminazione della siepe che per anni ha impedito la vista-mare. Il progetto prevede anche nuove aiuole e sistemazione di alcune palme

SANREMO. Maquillage sul lungomare Nazioni e realizzazione di un nuovo parco, nei pressi del campo sportivo di via Mazzini, alla periferia della città. Queste le novità sul fronte «verde» della città dei fiori che, proprio quest'anno, ha rilanciato, con una spesa di quasi due miliardi, uno dei giardini più belli e suggestivi dell'intera Liguria, il parco di Villa POrmond.

Lungomare delle Nazioni. Per anni è stata l'unica passeggiata a mare con ...vista-mare preclusa da un'alta barriera di siepi. Una contraddizione tanto palese quanto impossibile da eliminare per difficoltà tecnico-burocratiche che non sono mai chiarite. E per anni i turisti hanno passeggiato sul lungomare senza poter ammirare quella «vista» che, nel mondo del commercio immobiliare, fa lievitare a dismisura i prezzi. Finalmente, con un «colpo di mano» (ma anche con la collaborazione dell'Ufficio Beni ambientali del Comune) l'assessore al Patrimonio, Gianni Berrino, ha imposto il taglio della siepe e la sua sostituzione con piante grasse, più basse e «trasparenti». Il primo è già stato abbattuto dai giardinieri di un'impresa privata. Ora le aiuole dovranno essere rifatte. Tutta la zona verrà ripulita, abbellita, riportata agli onori del mondo. Nella zona saranno anche sistemate alcune palme sradicate dall'area dove presto inizieranno i lavori per la costruzione della nuova caserma dei vigili del fuoco. «I lavori - spiega l'assessore Berrino - saranno in un piano studiato per abbellire le zone verdi della città. In questo modo si darà di rendere più gradevole questa zona, quella di fronte alla stazione ferroviaria, trascurata per troppo tempo.

L'intervento prevede anche la sistemazione di arbusti mediterranei nelle scarpate che scendono verso il mare. «Oltre ad abbellire la zona costituiranno una valida protezione contro frane e cedimenti» aggiunge ancora Berrino.

Fra le proposte per ingentilire i giardini figurava anche la stesura di un manto verde, un prato all'inglese che avrebbe dovuto completare la scenografia di colori e profumi. E' stata scartata per l'eccessiva vicinanza con il mare. Il sale avrebbe impedito una crescita rigogliosa della miscela di erbe.

Nuovo parco. Verrà realizzato nell'area di Villa del Sole (comprese le due scuderie) in corso Cavallotti, proprio di fronte al complesso edilizio Acquamarina, a fianco allo stadio comunale. Le opere edilizie, per un totale di 600 milioni, saranno interamente a carico della cooperativa Acquamarina, proprietaria delle palazzine attualmente in costruzione dopo oltre 10 anni di blocco del cantiere.

Ieri mattina in Comune si è svolto un incontro fra il sindaco, Bottini, l'assessore all'urbanistica Erasmi, il consigliere Gandolfi e i responsabili della coperativa per risolvere definitivamente il problema degli oneri di urbanizzazione relativi alla grande lottizzazione.

E' stato deciso di realizzare un parco di 8 mila metri quadrati che, a diffrerenza degli altri giardini già esistenti in città, disporrà di un'area riservata ai giochi per i bambini. «Sarà uno spazio di mille metri quadrati attrezzato con le migliori strutture esistenti sul mercato e dotato di tutti gli accorgimenti di sicurezza per i più piccini» fa notare Michele Gandolfi che aggiunge: «Il progetto prevede anche la presenza di due campi per il gioco delle bocce e di percorsi ginnici e piazzole attrezzate per fare attività sportiva. I percorsi sono stati studiati anche per i disabili».

Il parco disporrà di differenti entrate. La principale, quella che si affaccia su corso Cavallotti, sarà caratterizzata da uno scalone monumentale. La cooperativa Acquamarina interverrà con 600 milioni. La differenza verrà stanziata dal Comune. I lavori dovrebbero iniziare entro settembre.

Gian Piero Moretti

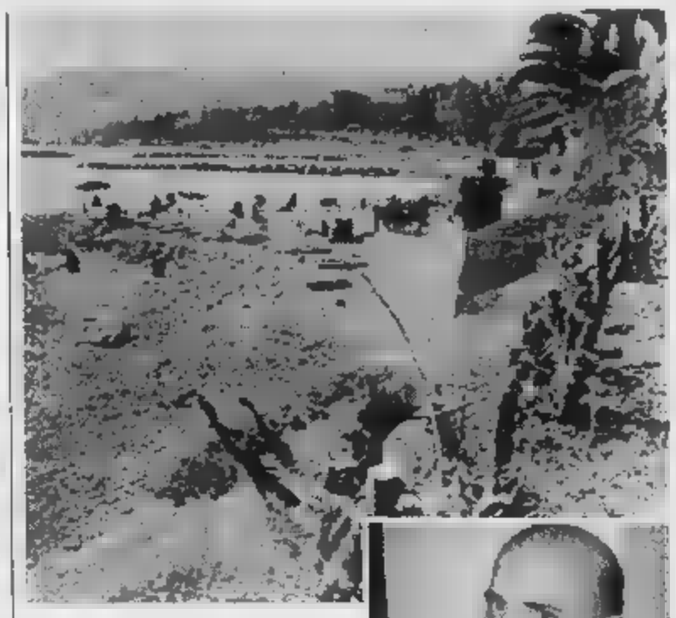

Hanno preso il via sul lungomare Nazioni i lavori per il rifacimento dei giardini e l'eliminazione della siepe che per anni hanno impedito la vista-mare. Qui a fianco l'assessore al Patrimonio Gianni Berrino

DALLA CITTÀ

APPALTI

Spazzamento: la Ponticelli chiede un incontro alla Cgil

La «Ponticelli» ha comunicato ieri mattina alla Cgil la sua disponibilità ad un incontro per discutere la vertenza di carattere orologio «contatore» per i dipendenti dell'appalto di spazzamento e lavaggio strade. La società si è inoltre dissociata dal comportamento antisindacale del capo-cantiere che era stato denunciato dal delegato provinciale Antonio Serra e ha confermato una richiesta ufficiale di spiegazioni. [g. ga.]

I pompieri a «caccia» di cavalli in Valle Armea

I Vigili del fuoco sono intervenuti ieri mattina in Valle Armea per recuperare alcuni cavalli fuggiti da un maneggio. Gli animali sono stati intercettati nel letto del torrente Armea, all'altezza del mercato dei fiori. [g. ga.]

Pronto il nuovo bar del Palazzo di Giustizia

Proseguono i lavori di ristrutturazione al Palazzo di Giustizia. Gli interventi, che stanno interessando la riorganizzazione del piano terra, hanno visto l'ultimazione del nuovo bar, ora di fronte all'ingresso, che sarà aperto al pubblico dalla prossima settimana. Sembra inoltre imminente, sempre a piano terra, il trasferimento del casellario gidiziario e dell'Ordine degli Avvocati. [g. ga.]

SCUOLA

Sabato l'inaugurazione dell'«Accademia Duncan»

Cerimonia di inaugurazione dell'anno scolastico, sabato alle 18, all'Accademia delle Belle Arti «Isadora Duncan» di Bussana. Insieme sarà festeggiato il recente riconoscimento di scuola parificata da parte del Ministero di Pubblica Istruzione. [m. c.]

Il porto di Santo Stefano assegnato all'«Ancora»

Il porticciolo di Santo Stefano sarà gestito per un altro anno dall'associazione «Ancora». Questa si occuperà della vigilanza e della manutenzione dell'approdo antistante lungomare Colombo. Lo ha deciso la giunta comunale. [m. c.]

Film in cassetta e videogiochi al nuovo «Fantasia»

Si allarga l'offerta commerciale nel centro di Sanremo. Ieri si è infatti avuta l'inaugurazione della nuova dese di «Fantasia», in via San Francesco, la più fornita videoteca di Sanremo con oltre tremila titoli disponibili. Particolare, inoltre, l'offerta dei videogame per consolle e computer. [g. ga.]

CALCIO FEMMINILE

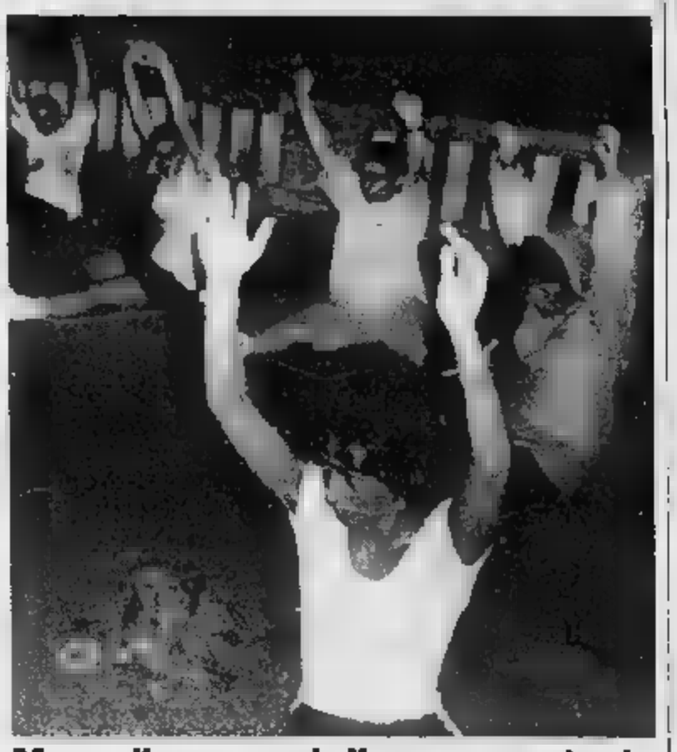

Manca il campo, si allenano per strada

Stanno allenandosi a Portosole, la sera, le ragazze della Polisportiva Matuziana (ex Borgo) partecipanti al campionato di calcio di serie C. Problemi nella disponibilità di Pian di Poma hanno indotto il nuovo tecnico Agostino Cugge a una preparazione atletica distante dal campo di gioco. La foto di Manrico Gatti ha colto alcune calciatrici impegnate in esercizi a terra. [m. c.]

PREVENZIONE

INCONTRI NELLE STRADE E IN DISCOTECA

Secondo un'indagine il 25% dei sedicenni di Sanremo saprebbe dove acquistare eroina

Allarme droga, minorenni a rischio

Il 50% dei detenuti fa uso di sostanze stupefacenti

SANREMO. Allarme droga in città e in tutta la Riviera. Il numero delle persone che rischia la vita per colpa dell'eroina o di altre sostanze stupefacenti aumenta giorno in giorno. Ieri pomeriggio è toccato a Luigi C. 29 anni, trovato in «overdose» nella zona dell'ex mercato dei fiori di piazza Colombo, proprio nel centro della città. E' stato salvato grazie ad un passante che ha dato l'allarme e al pronto intervento dei Volontari di Sanremo Soccorso.

I risultati di varie inchieste fatte da medici e specialisti tra ragazzi di 16 anni e detenuti del carcere di Sanremo sono davvero preoccupanti. L'Usl1 è impegnata a trovare nuove soluzioni, anche sul piano dell'informazione, per allertare soprattutto i giovani, sia nell'ambiente scolastico che in discoteca, a fare prevenzione attiva nell'arco dell'intera provincia.

Detenuti. «Il 50% dei nostri reclusi - ha detto il dottor Giancarlo Ardissone, da anni in prima linea nella lotta contro chi fa uso di sostanze stupefacenti - ha problemi con la droga. Una percentuale davvero preoccupante che è cresciuta negli ultimi tempi con l'arrivo, dietro le sbarre, di stranieri, extracomunitari, ex jugoslavi, albanesi». Per dare assistenza, tamponare i danni, cercare di combattere efficacemente la droga anche dentro il carcere di Sanremo l'Usl1 è impegnata con una serie di servizi. Per esempio c'è un'equipe, diretta dal dottor Roberto Ravera, che due volte la settimana svolge colloqui con i detenuti. Li segue con terapie adeguate. Per diversi reclusi, durante il termine di uno specifico percorso di recupero, esiste anche la possibilità di un «affidamento esterno», lasciare la cella per curarsi, per andare a lavorare e poi rientrare.

Minorenni. Da un'indagine svolta tra sedicenni delle scuole di Sanremo, ragazzi e ragazze, emerge un dato davvero allarmanti. «Il 25% - dice sempre il dottor Ardissone - saprebbe infatti dove e dove procurarsi droga». E gli altri? «Secondo varie inchieste - continua Ardissone - il 2% degli intervistati ha ammesso di avere già provato stupefacenti. Il 98% dei giovani che va in discoteca, poi, fuma ed usa alcool».

I genitori, che fanno? La maggior parte delle famiglie, secondo gli esperti, ignorerebbe comportamenti e rischi dei figli.

Metadone. Tra Ospedaletti e Riva 60 drogati si curano giornalmente col metadone presso l'ospedale di Sanremo. Altri 25 assumono l'antaxone, farmaco antagonista dell'eroina. Qualcuno riesce a disintossicarsi. Attualmente, per esempio, ci sono 15 giovani che, ogni mattina alle 8, prima di recarsi al lavoro, puntualmente si recano al «Borea» e assumono metadone.

Comuni a rischio. In base agli ultimi dati sarebbero soprattutto Taggia e Ventimiglia i due centri della Riviera più a rischio. «L'uso e lo spaccio di droga in quei due Comuni - dicono gli esperti - è in forte aumento. A Sanremo, invece, la situazione sembra stazionaria, con lievi segnali di miglioramento».

Tra i giovani c'è da segnalare anche un netto cambiamento per quanto riguarda le droghe più usate. Al primo posto la cocaina, al secondo l'ecstasy.

Prevenzione. Il Servizio tossicodipendenze dell'Usl1 sta preparando progetti interessanti. «E' nostra intenzione - spiega il dottor Ardissone - costituire un 'Centro mobile'. Comprare ed attrezzare cioè un camper, con personale altamente qualificato, ed impiegarlo come 'Unità di strada'. Girare tutta la Provincia, incontrare giovani, meno giovani, famiglie, studiare soluzioni insieme».

In cantiere c'è anche un altro progetto. «Riguarda - dice Ardissone - il popolo delle discoteche. Soprattutto i giovanissimi. Siamo preoccupati per vastissimo uso di alcool e fumo. In America le chiamano 'droghe legali', l'anticamera di eroina, cocaina, ecstasy. L'idea è semplice: andare nelle discoteche ed 'incontrare' sul campo' i ragazzi. Con l'adesione dei proprietari dei locali organizzare brevi tavole rotonde sui pericoli della droga».

Roberto Basso

Il dottor Giancarlo Ardissone

Offensiva dei carabinieri

Ancora un arresto per spaccio di droga per le vie del centro. Sono stati i carabinieri a soprendere l'altra sera il «pusher» di colore in via Roglio, alle prese con il passaggio di una bustina con mezzo grammo di polvere bianca. Le manette sono scattate per Sami Nedhy, 28 anni, marocchino. I militari del Nucleo Operativo erano sulle tracce del giovane da diversi giorni, appostamenti e pedinamenti avevano confermato la sua attività nell'area di piazza Colombo, a contatto con i tossicomani che frequentano il centro di Sanremo. Ieri mattina, intanto, il gip Eduardo Bracco ha convalidato l'arresto dei due extracomunitari intercettati sul lungomare di Bussana dalla polizia. Utilizzavano una tenda da campeggio come centrale per lo spaccio di eroina. La coppia, assistita dall'avvocato Eugenio Di Donato, rimane in carcere a disposizione della magistratura. Da indagini ed arresti arriva la conferma di come il mercato dell'eroina sia ormai saldamente nella mani degli extracomunitari. [g. ga.]

Udienza preliminare per l'imprenditore Gabriele Sciascia

Oggi dal Gip per abusi sessuali

E' accusato dall'ex segretaria sua socia in affari

SANREMO. Abusi sessuali, violenze, anche minacce di morte. Queste le accuse nei confronti di Gabriele Sciascia, 56 anni, l'imprenditore che finì nella vigilia di Pasqua dopo l'inquietante denuncia di L. V., 41 anni, un'ex segretaria diventata con gli anni socia d'affari. Erano stati i carabinieri del Nucleo Operativo a raccogliere, tra le lacrime, la testimonianza della donna che aveva raccontato gli episodi di violenza carnale dopo un'ennesima lite che aveva visto l'intervento di una pattuglia. Sciascia, questa mattina, è atteso davanti al giudice Eduardo Bracco per l'udienza preliminare. A muovergli le contestazioni, smarse nell'ambito dell'istruttoria, è il sostituto procuratore Antonella Politi.

L. V. non ha negato l'esistenza di una relazione, una storia che però apparterrebbe al passato. Già alla fine degli anni Ottanta sarebbe rimasta succube di un rapporto perverso, costretta e vincolata psicologicamente ai voleri di Sciascia e alle sue richieste di prestazioni sessuali consumate anche nei luoghi più impensabili. Una spirale perversa dalla quale era riuscita a liberarsi.

Gabriele Sciascia il giorno dell'arresto

L'uomo, difeso dall'avvocato Piero Guaregna, ha sempre sostenuto invece che la relazione con la donna durava da anni e che lei sarebbe sempre stata consenziente. Alla base delle denuncia che aveva portato all'arresto di Sciascia ci sarebbe solamente una questione economica per una serie di affari che la coppia aveva in comune nell'ambito della gestione di una società, la «Fist». Questa mattina l'avvocato Guaregna dovrebbe svelare anche alcuni retroscena inediti della relazione della coppia oltre a nuovi dettagli sui problemi di salute di Gabriele Sciascia che dopo l'arresto di aprile aveva subito al Tribunale del Riesame di Genova la rimissione in libertà ma si trova tuttora agli arresti domiciliari. [g. ga.]

Era accusata di razzismo

Hotel Parco La titolare querela la Rai

SANREMO. Anche la Rai nel mirino di Giuseppina Roasio, titolare dell'Hotel Parco, assurto agli onori delle cronache nazionali dopo le accuse di una giovane che denunciò la mancata concessione di alloggio a un amico perchè nordafricano. La vicenda è stata tacciata, da più parti, come a sfondo razzistico. La signora Roasio ha incaricato l'avvocato Davide Oddo non solo di ricorrere contro la sanzione amministrativa pecuniaria di due milioni poi subita, ma di querelare la Rai poichè suoi operatori si sono introdotti nel Hotel» effettuando riprese non autorizzate. Non solo: una denuncia potrebbe scattare anche nei confronti di Sharon Pastor, la donna che sollevò il «caso». La proprietaria ha sempre sostenuto come la donna che accompagnava Abdelkrim Benfenik, intendesse fermarsi con l'amico nella camera già assegnata, fosse priva di documenti. [m. c.]

Scarsa portata di un tubo

Arma allagata Scoperte le cause del disastro

ARMA DI TAGGIA. La principale causa che ha provocato l'alluvione di due settimane fa sarebbe stata individuata: una condotta in via Contrabbandieri assolutamente insufficiente.

Alla conclusione sono arrivati i tecnici incaricati dall'assessore ai Lavori pubblici, Lorenzo Baria. «Abbiamo notato - spiega l'assessore - che la portata del tubo è notevolmente inferiore alla portata d'acqua che si era creata nel momento. C'è stato un errore al momento della sua sistemazione, una trentina d'anni fa». In questi anni, però, un simile inconveniente non si era mai registrato. Ancora Baria: «Il tubo ha una portata insufficente, questo è sicuro. Procederemo comunque a ulteriori verifiche».

La massa d'acqua e fango ha percorso via Contrabbandieri, la galleria, un tratto di Aurelia, è scesa alla chiesa ed è finita in via Cornice. [m. c.]

A S. Stefano al Mare

Approvati i lavori per la passeggiata e i parcheggi

S. STEFANO AL MARE. Approvato il secondo stralcio della passeggiata a mare ovest, quella che fiancheggia il lungomare Colombo, su progetto dell'ingegnere Gian Carlo Giorgini. Oggi è in atto di completamento il primo stralcio di circa duecento metri a cura della ditta Arco di Arezzo: costo 254 milioni.

«Il secondo stralcio - spiega l'ingegnere Giorgini - porta avanti la struttura fino all'ingresso del porticciolo. Altri cento santa metri. Insieme sarà allargata la strada per tutti i 260 metri circa di passeggiata in via di realizzazione e quello che sarà costruito. La strada da oltre sei metri viene portata 12 metri ma verrà realizzata una striscia di parcheggi a mezza lisca di pesce. In tutto altri ottanta posti auto».

Spesa complessiva: 210 milioni. A quel punto, per arrivare a Riva Ligure, occorreranno altri trecento milioni. [m. c.]

IL CASO

IL TURISMO TRA CRISI E POLEMICHE

L'assessore Trucchi: «Gestione inadatta». Domani incontro

Chiusura del Cap Ampelio replica l'amministrazione

BORDIGHERA. La chiusura del Grand Hotel Cap Ampelio ha scatenato il dibattito sul turismo a Bordighera. E mentre i sindacalisti dichiarano guerra all'eventuale trasformazione dell'albergo in residence, l'assessore al Turismo Sergio Trucchi respinge ogni accusa di disinteresse da parte dell'Amministrazione: «Un albergo, come qualsiasi azienda, deve tenersi al passo con i tempi soprattutto per la gestione». Secondo lui, infatti, la chiusura del Cap Ampelio non è segnale di un «turismo malato», ma la conseguenza di una gestione non al passo con i tempi. Aggiunge: «Il settore turistico corre tutti i rischi di qualsiasi azienda. Sopravvivono i migliori. Non è Bordighera che non piace più, neppure riducendo il turismo delle seconde case si riempiono gli alberghi».

Trucchi ritiene che, «in maniera molto semplicistica, si vuole dare colpa per le chiusure alberghiere alla politica amministrativa o comunque ad un qualcosa che non va». Sono state fatte accuse al Comune per l'importo Ici a carico degli alberghi. «Però hanno agevolazioni molto importanti sulla spazzatura - continua l'assessore - Il problema della politica alberghiera è un altro».

Il mercato immobiliare di Bordighera è «drogato»: un metro quadrato vale molto di più rispetto a qualsiasi altra località vicina. «Questo perchè Bordighera è stata conservata in maniera eccellente, ed è stata premiata. Le strutture alberghiere, quindi, hanno un valore patrimoniale esorbitante, ma immobilizzato: c'è sempre la tentazione di farlo rendere», spiega Trucchi, che offre due soluzioni. «O rendiamo brutta la cittadina, oppure si cerca di rendere competitive le attività alberghiere», dice. Riferendosi al Cap Ampelio, ritiene che la chiusura sia il risultato di una mancata attenzione diretta da parte dei proprietari, che sono rimasti a Bergamo, affidando tutto ad un «seppur molto valido amministratore». Precisa: «Oggi è un periodo di vacche magre a causa dell'agguerritissima concorrenza. Soltanto con una gestione imprenditoriale, attenta alle esigenze del momento, si può restare competitivi. La dimostrazione più lampante è che a Bordighera ci sono alberghi che lavorano a pieno ritmo come l'hotel Parigi, la Rosalia e Villa Elisa, perchè si adeguano alla difficoltà passo dopo passo». L'assessore sottolinea l'importanza dei servizi del terziario: «Quando non sono all'altezza della situazione, le conseguenze sono inevitabili. Guarda caso, sono proprio gli alberghi e i ristoranti che non curano la qualità del cibo a parlare di crisi turistica, gli altri non si lamentano. Attenzione, poi, alla riduzione dei costi in eccesso, ma soltanto a quelli».

Sulla questione del rilancio turistico interviene anche l'ex amministratore Franco Di Cagno: vuole unire i Comuni, provincia, l'Apt, la Camera di Commercio e la Provincia per mettere a punto un progetto da presentare, il prossimo anno, alla Fiera dei Comuni di Bari. «Se riusciamo a coinvolgere tutti questi enti nell'iniziativa, sarà il primo passo verso collaborazione per promuovere il turismo - dice - Si potrebbe affittare uno spazio dove far vedere le immagini delle principali manifestazioni della provincia, dal Festival di Sanremo alla Battaglia dei Fiori, promuovendo cucina mediterranea e Festival dell'Umorismo».

Tornando al caso del Cap Ampelio, Luciano Gullone della Uil, Claudio Bosio della Cisl e Paolo Marengo della Cgil incontreranno domani i proprietari dell'hotel, per chiedere cosa vogliono fare della struttura, in previsione di un reimpiego per i disoccupati. «Una cosa è certa, daremo battaglia alle speculazioni: le seconde case per vip e finti residence se ne vedono fin troppi in città. Non si può prendere una struttura e gettare le chiavi in mare togliendo il lavoro a 31 persone», dicono.

Borghi

Turisti a Bordighera

VENTIMIGLIA

Elezioni: Si e Ppi più uniti

Elezioni amministrative: il «si» e il ppi si sono uniti, per avere maggior peso nelle trattative con il pds. L'intenzione dei due gruppi politici è infatti quello di dar vita ad un grande schieramento di sinistra. Le segreterie ventimigliesi del partito socialista e dei Popolari hanno siglato l'altra l'intesa nella prospettiva di costituire coordinamento tra le forze politiche che si riconoscono nell'area di centro. All'interno del documento è riportata chiaramente l'intenzione di creare uno schieramento omogeneo di centro-sinistra che coinvolga anche il pds. Questo esclude quindi, in questa fase preelettorale, l'appoggio partito popolare al polo, come prospettato alcuni componenti di Forza Italia. «E' nostra intenzione metterci al più presto all'opera per mettere a punto un programma amministrativo credibile», dice il consigliere del "sì" Giovanni Foti. Le elezioni sono sempre più vicine: se non ci saranno rinvii, infatti, i cittadini dovranno tornare alle urne a prossima primavera, per eleggere l'Amministrazione Duemila. Il sindaco Claudio Berlengiero, intanto, non ha ancora sciolto le riserve sulla disponibilità a essere ricandidato, tranquillo che il nome non dividerebbe comunque il pds e Rifondazione **[d. bo.]**

VAL ROJA

Briga e Tenda: la Francia e il ricordo dell'Italia

TENDA

SABATO e domenica, in Val Roja, Tenda, Briga, Piena e Libbra, solenni cerimonie, celebreranno il cinquantenario della loro unione alla Francia. E' il «rattachement», come lo hanno sempre chiamato, che diventò operativo il 16 settembre 1947 in seguito al trattato di pace italo-francese.

Una ricorrenza un po' malinconica, vista dall'Italia. Quella dalla Val Roja è, ormai, una delle frontiere più aperte. Lo è sempre stata, prima trattati comunitari. Ma le celebrazioni faranno riaffiorare (sia pur una parte sola) un pezzo di storia dimenticata, schiacciata tra i grandi scenari mondiali. La Francia volle Briga e Tenda con Libbra e Piena, villaggi più piccoli (a Piena vive tuttora Mirella Pallanca, consigliere comunale, l'ultima «italiana», nata qualche prima del «rattachement») dopo aver rivendicato, inutilmente, anche Ventimiglia e Bordighera. Dalla sua un trattato di pace e i plebisciti tra la popolazione che diedero alla scelta francese una maggioranza schiacciante (addirittura il 99,99 per cento dei «sì» a Tenda). Anche se, forse, gli argomenti più veri e meno sbandierati, erano i grandi impianti idroelettrici che producevano, nella grande centrale di San Dalmazzo di Tenda e in due impianti minori, ben 125 milioni di kilowatt di energia elettrica.

Oggi, a mezzo secolo di distanza, si può ripensare con più serenità agli avvenimenti che la popolazione di quelle una come una ferita. Pascoli e boschi divisi dai confini, centri senza collegamenti (Realdo, frazione di Briga, rimasta italiana e aggregata a Triora, restò senza strada fino agli anni Sessanta), emigrazioni forzate per chi non accettò il verdetto della storia: furono le conseguenze più dirette di quel 16 settembre di cinquant'anni fa. Ma non poteva andare diversamente.

Tenda e Briga, storicamente, sempre state legate a Nizza, più che alla Francia. E in quei plebisciti votarono anche coloro che, originari della Val Roja, vivevano da decenni a Nizza e sulla Costa Azzurra. Come avrebbero potuto scegliere l'Italia, tra l'altro, uscita stremata dalla guerra? Tenda e Briga ebbero quindi il «rattachement» che sognavano dal 1860, quando furono staccate dalla Contea di Nizza, ceduta da Cavour alla Francia. Chi non volle rinunciare al passaporto italiano, si trasformò in profugo. Per trent'anni, a Sanremo, animato da Nilla Gismondi, funzionò un «Comitato per l'Italianità della Val Roja». Un che non accettava il verdetto della storia. Il Comitato assistette quei profughi, con dedizione, per molti anni. Sembrano vicende lontane. Invece vicinissime.

Annunciata la presenza del re di Spagna per l'esclusiva manifestazione: il programma

Monaco, in vetrina yacht da sogno

Domani scatta l'appuntamento con la «Classic Week»

MONACO. E' un legame profondo che da sempre unisce il mare a Montecarlo. Per questa ragione l'appuntamento con la Classic Week assume un significato particolarmente importante. E domani il porto di Monaco si offre come passerella esclusiva per imbarcazioni di lusso fra le più ammirate al mondo. Yacht, velieri e barche d'epoca saranno le vedettes sino al 21 nelle acque del Principato. Molte le personalità attese per l'evento che per i 700 anni dei Grimaldi offrirà uno spettacolo senza precedenti.

Con la famiglia dei reali di Monaco è stata annunciata la presenza del re di Spagna Juan Carlos, che interverrà domani alla serata di gala «Nuit di Yachting», in programma allo Sporting Club a dove verrà reso omaggio alla sua grande passione per il mare. Alla Cassic Week parteciperà anche Michele Alboreto e domenica pomeriggio oltre duecento imbarcazioni di tutte le epoche navigheranno nelle acque monegasche, dando vita ad scenario davvero suggestivo. Per l'occasione lo Yacht Club di Monaco, che organizza l'evento, ha invitato tutti i proprietari di barche a partecipare a questa grande parata che comincerà alle 14.

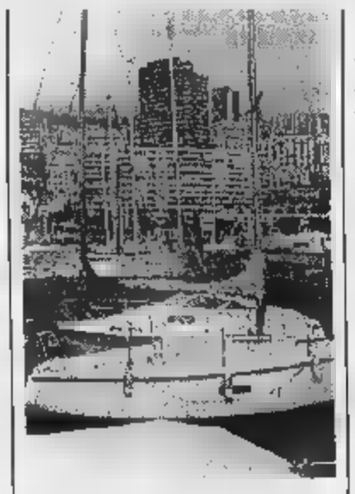

Forte il legame tra Monaco e il mare

Anche la Marina Nazionale Italiana sarà presente con tre velieri scuola: Stella Polare, Caroly e Capriccia. Ci sarà la celebre goletta Shenandoah di 50 metri, lo yacht Pacha III, il vascello Tuiga dello Yacht Club di Monaco, la nave scuola colombiana Gloria di 76 metri e quella uruguaiana Captain Miranda di 60,5 metri. E poi i più grandi velieri del mondo ancora in attività, come Sedov di 117,5 metri e 4150 mq. di vele. Presente anche la fregata francese Georges-Luigues e Uss Lassale della . A questi gioielli del mare si affiancheranno due esposizioni sul molo, con auto storiche della collezione privata del principe Ranieri e modelli replica di aerei d'epoca. Monaco conferma la sua vocazione marinara che risale al principe Ranieri I, ammiraglio della flotta francese nel 1307, fino ad Albert I, principe-navigatore e fondatore del celebre Museo Oceanografico di Monaco.

Munari

NOTIZIE FLASH

VENTIMIGLIA

Bloccato dai carabinieri il oggredisce: arrestato

Gira con fare sospetto nei garage di un condominio, i carabinieri lo fermano, allertati da alcuni residenti, lui reagisce inveendo contro i militari e cercando di aggredirli. E' accaduto l'altra notte in via Tacito, a Ventimiglia. Un marocchino di 35 anni, Mohamed Sahalali, è stato arrestato con le di resistenza e oltraggio a pubblico ufficiale. Sembra che il giovane fosse intenzionato a rubare in qualche autorimessa.

VENTIMIGLIA

Fermati altri curdi un diretto in Francia

Ancora una decina di curdi sono stati fermati ieri mattina dagli agenti del valico ferroviario ventimigliese, mentre viaggiavano un treno proveniente da Roma e diretto nel Sud della Francia. I clandestini stati trovati in possesso di documenti falsi.

VENTIMIGLIA

Al via sabato I campionati del Tennis

I campionati sociali del Tennis Club di Ventimiglia prendono il via sabato 20 campi di via Freccero. Le iscrizioni alle varie gare vanno annotate nella bacheca del Club House.

MONACO

Quasi pronta la stazione cantiere aperto al pubblico

E' quasi pronta la nuova stazione ferroviaria del Principato Monaco. Il cantiere sarà aperto al pubblico sabato, dalle 9 alle 17: potrà essere visitato da chi vuole rendersi conto di come procedendo i lavori.

CANNES

Un bilancio-record per l'operazione «Bonjour»

L'operazione «Bonjour», destinata accogliere meglio gli mila visitatori di luglio e agosto, a Cannes, è stata chiusa un bilancio record. Secondo l'ufficio del turismo, gli italiani sono tornati numerosi. **(d. bo.)**

Il paese rende onore all'illustre personaggio. Mostre e dibattiti

A Perinaldo brilla la stella dell'astronomo «Gio» Cassini

PERINALDO. Tutto su Gio. Domenico Cassini, cittadino illustre di Perinaldo (vi nacque nel 1625), di fama mondiale, ricordato nella storia dell'astronomia per alcuni importanti ricerche (che svolse con incredibile precisione per l'epoca in cui visse sulle comete, su Giove, misurò la distanza fra terra e Marte), cui la Nasa ha intitolato programma e navicella spaziali.

Sabato prossimo nella sala consiliare del Comune si inaugura, infatti, la mostra a lui dedicata che rimarrà in allestimento fino al 2 novembre. L'evento, molto atteso e importante (biblioteche prestigiose quelle di Bologna, Ferrara, Genova, Faenza hanno messo a disposizione il materiale), si inserisce nel calendario delle Celebrazioni Cassiniane 1997, che culmineranno il 13 e 14 novembre in occasione del primo convegno scientifico Cassini-Huygens, una missione esplorativa di «spazio profondo» a cui parteciperanno i «Principal Investigator» della Missione spaziale Cassini Huygens che partirà il prossimo primo ottobre da Cape Canaveral in esplorazione su Saturno e Titano.

La mostra è suddivisa in quattro sezioni: la prima parte è dedicata all'immagine del cielo. Sono esposti incunaboli illustrati e cinquecentine, atlanti tolemaici e carte celesti risalenti al XVI e XVII secolo.

La seconda parte tratta, invece, due sistemi, tolemaico e copernicano, teorie cosmologiche che per un certo periodo di tempo divisero gli scienziati.

In questo si potranno ammirare opere significative, trattati e, in pannelli posti alla parete, i principali modelli cosmologici.

Si passa poi alla sezione «Strumenti scientifici»: in mostra oggetti fondamentali nell'osservazione dei moti celesti. Infine, l'ultima parte, è incentrata sugli importanti studi cassiniani che coinvolsero, nei secoli, importanti studiosi della materia.

Proseguono intanto le serate di studio presso l'osservatorio: venerdì e sabato si potranno guardare la luna, Giove e Saturno, mentre sarà possibile osservare un'eclissi totale di luna a partire dalle 19,08. L'ingresso costa mila. **(d. bo.)**

Un'antica stampa che raffigura Cassini

Casino Sanremo
Gare CHEMIN DE FER
19-20-21 Settembre
Tel. 0184 / 59.51

Casino Sanremo
Gare CHEMIN DE FER
GRANDI PREMI
Iscrizione gratuita
0184 /

DEGUSTAZIONI E LIBRI A IMPERIA

Expo, ecco la cucina tutta mediterranea

IMPERIA. Continua [illegible] cesso l'Expo dell'alimentazione mediterranea alla Spianata Borgo Peri. Fino a domenica, sono allestiti stand con prodotti tipici della Toscana, come i gustosi brigidini, con [illegible] specialità della Calabria [illegible] soprattutto l'olio del Ponente, presente con aziende come la Calvi. La promozione riguarda anche [illegible] «Emmepilibri» di Rinaldo Paglieri, con sede a Caramagna, che in questo caso espone [illegible] prattutto volumi dedicati all'alimentazione, con ricette caratteristiche. Tra gli espositori, ci sono anche guide turistiche alle Comunità montane dell'entroterra [illegible] a diverse [illegible] d'Italia. Lo stand più variopinto è quello [illegible] Marocco, che distribuisce materiale promozionale e permette di vedere immagini [illegible] maxischermo.

Oggi, alle 21.15, la rassegna «Colori, profumi, sapori del Mediterraneo» ha accolto un dibattito sull'economia in provincia. Si è parlato della vertenza Sasso, che mette a rischio la sopravvivenza stessa del marchio, ma anche dell'affermarsi di Imperia come polo di riferimento agroalimentare per tutto il Mediterraneo. [e. f.]

Un'immagine degli stand dell'Expo dell'alimentazione allestito alla Spianata

FINO A DOMENICA A SALEA

E' il trionfo del buon vino

Prosegue la «rassegna del Pigato»

ALBENGA. Terza delle sei giornate per «La rassegna del pigato» che si svolge a Salea [illegible] che si concluderà domenica prossima. Quella che ormai viene definita la «sagra delle [illegible] gre», nata trent'anni fa nella frazione albenganese ove più solari [illegible] gustosi crescono i grappoli del vitigno da cui si trae il vino pigato, si presenta anche [illegible] una rassegna importante delle attività artigiani e commerciali del Ponente savonese.

Ai lettori de La Stampa [illegible] poi riservata [illegible] gradita sorpresa: usufruendo del tagliando pubblicato nella pagine seguenti è infatti possibile (dimostrando di aver consumato per 30 mila lire) avere un degustazione gratuita di una bottiglia di vino rosso. Gli stands gastronomici aprono oggi alle 19.

Alle 21,30 serata danzante con l'orchestra Aloha. Alla stessa [illegible] degustazione [illegible] vini guidata da esperti dell'Ais.

La sagra è dedicata anche alla rassegna degli altri vini doc della Riviera [illegible] Ponente (vermentino, rossese ed ormeasco). Domani, da segnalare, una conferenza culturale dello scrittore Silvio Riolfo Marengo sul tema «Vi[illegible]o e poesia ligure». Sempre domani, assegnazione del premio «Salea e il vino 1997».

Gran finale per domenica, quando gli stands apriranno per mezzogiorno, mentre alle 18 ci sarà l'esibizione degli sbandieratori di Fucecchio ed un'ora dopo spettacolo di abilità [illegible] mountain bike da parte [illegible] Andrea Oddone del team Bike Reale. In serata ancora spettacolo con l'elezione di un miss, [illegible] la «Ragazza doc 1997». [r. sr.]

Improvvise dimissioni da assessore del noto studioso e uomo-tv

E Zecchi dà l'addio a Diano

«La Cultura è lasciata senza soldi»

DIANO MARINA. Un classico. La fine [illegible] un idillio mentre sull'estate cala il sipario. Dirsi addio non è mai facile, [illegible] in Riviera settembre aiuta. [illegible] aba[illegible]. Il professor Stefano Zecchi saluta, [illegible] dimette da assess[illegible] [illegible] Cultura del Comune di Diano. E per un personaggio distinto [illegible] di questo spessore, l'addio con il sindaco Andrea Guglieri [illegible] lo immagini nel rigore di un'aula magna. Invece arriva un po' così, per lettera scritta [illegible] macchina [illegible] rimbalzata ai giornali via fax, a metà fra il più collaudato [illegible] pa[illegible] lasciarsi in modo indolore e il più moderno mezzo per tenersi in contatto ma [illegible] debita distanza.

Lettera sì, e d'amore. Con parole [illegible] e non pochi rimpianti, aperta da ringraziamenti [illegible] sindaco «per la fiducia» [illegible] all'opposizione che, spiega Zecchi, «ha tollerato la mia incostante presenza in Comune». Lettera presto scossa però da una critica: «Invece non [illegible] è stato [illegible] facile il lavoro da chi avrebbe dovuto avere l'obbligo morale di rendelo tale. Avevo chiesto io l'assessorato? Mai neppure un istante. Dunque do[illegible] supporre che ero stato investito della carica perchè [illegible] ma si voleva un contributo per caratterizzare l'attività turistico-culturale: se [illegible]n fosse stato così, significava che il mio no[illegible] era stato speso solo per propaganda elettorale. Dub[illegible] che spesso mi sorge con rammarico».

Poi, si va sul materiale. «Avevo accettato l'incarico anche [illegible] al mio assessorato non [illegible] dato un centesimo». [illegible] ancora: «L'assessore al Turismo pur avendo a disposizione 800 milioni, più altri 250, non ha mosso un dito per venirmi incontro, mentre ha mosso quella rispettabile cifra per iniziative francamente spesso discutibili». E conclude Zecchi: «In Giunta mi [illegible] stato ribadito che l'assessora[illegible] alla Cultura [illegible] avrà, neppure per il '98, alcun finanziamento. Quindi, tolgo [illegible] disturbo».

Il sindaco Guglieri allarga le braccia: «Prendo atto [illegible] rincrescimento [illegible] dimissioni già annunciate in forma privata. Il problema è solo [illegible] [illegible] tecnico-finanziaria. Non voglio fare polemiche per non dare spazio agli sciacalli della politica. Tutto ciò non fa comunque venir meno stima e simpatia».

Si resta amici, insomma. [illegible] in fondo chi ha torto? Come dice la canzone dell'estate, [illegible] una ragione poi non c'è». Regolare. Intanto la storia dell'addio arri[illegible] anche tra le sdraio dei bagni comunali, mentre nell'ombra c'è chi studia come privatizzarli [illegible] [illegible] chi assegnarli. La cultura, evidentemente, può attendere.

Fulvio [illegible]

Nella lettera di dimissioni da assessore il professor Stefano Zecchi (a sinistra) scrive tra l'altro: «Mi sorge il dubbio che il mio [illegible] sia [illegible] speso solo per propaganda elettorale». A destra il sindaco Guglieri

Nel commiato: «Chi avrebbe avuto il dovere di aiutarmi non l'ha fatto» Il sindaco: «La stima non viene meno»

Terza edizione di «Un autore per l'Europa»

Alla cerimonia di Alassio durante la quale verrà premiato Francesco Guccini sarà presente anche Paola Quattrini in qualità di ospite d'onore

Domenica ad Alassio si premia Guccini

ALASSIO. Domenica prossima, il cantante Francesco Guccini [illegible] Loriano Macchiavelli, coautore del romanzo «Macaroni», (scritto a quattro mani), sarà presente nei giardini del palazzo comunale per ricevere [illegible] premio della terza edizione [illegible] «Un autore per l'Europa», l'ambito riconoscimento assegnato da otto italianisti residenti nelle maggiori capitali europee. Nelle precedenti edizioni il premio, che [illegible] di 15 milioni di lire, fu assegnato a Gabriele Romagnoli [illegible] a Rosetta Loy.

Guccini ha prevalso su di [illegible] gruppo di 5 finalisti tra cui Maria Corti, che pare sia giunta seconda, Daniele Del Giudice, Gianfranco Bettin, Giuseppe Culicchia e Dacia Maraini (designata dai lettori [illegible] Salone del Libro 1997 di Torino).

«Macaroni», edito da Mondadori, è un romanzo che ha la struttura [illegible] giallo anche se la narrazione attinge i riferimenti dal periodo dell'immigrazione tra fine secolo e gli anni Trenta. Un maresciallo dei carabinieri campano viene chiamato a dipanare la matassa di quattro omicidi il cui [illegible] esecutore e mandante aveva [illegible] movente [illegible] episodio collegato agli anni di miseria [illegible] di disperazione (correvano gli anni Ottanta del secolo scorso) che spinsero gli italiani ad emigrare in Francia. Il mistero della vicenda, ambientata in un paesino dell'Appennino tosco-emiliano, si [illegible] glie proprio nelle ultime righe del libro.

La cerimonia della premiazione, studiata in ogni particolare dagli organizzatori della Civica Biblioteca, prevede la presentazione di Andrea Gallea [illegible] di Nello Simoncini, la lettura [illegible] [illegible] antologia di «Macaroni» da parte dell'attrice Paola Quattrini, che sarà l'ospite d'o[illegible]. Andrea Gallea intervisterà Guccini e Macchiavelli. La motivazione del premio sarà letta dal presidente di «Un autore per l'Europa», Giovanni Bogliolo. [r. sr.]

Successo di partecipanti già assicurato alla manifestazione [illegible] domenica

In 350 al triathlon di Andora

Iscritti anche atleti di altri Paesi europei

ANDORA. Ci saranno circa 350 atleti provenienti dall'Italia e da altri Paesi europei alla manifestazione sportiva più grandiosa della stagione e cioè la sesta edizione di «Andora Triathlon» che domenica prenderà il via dal parco [illegible] Farfalle. Si tratta [illegible] un appuntamento ormai divenuto un classico nel panorama nazionale [illegible] specialità ammessa nel novero delle discipline olimpiche per i Giochi di Sydney.

La manifestazione è organizzata dalla società sportiva Andora Triathlon e promossa dall'assessorato allo Sport del Co[illegible] di Andora, dall'Apt «Riviera [illegible]lle palme», dalla Provincia di Savona [illegible] [illegible] Regione Liguria. [illegible] appunta[illegible]ll di sport-spettacolo che contribuirà a prolungare la stagione del [illegible] estivo in Riviera.

Il montepremi complessivo di quest'anno è di dieci milioni. [illegible] triathlon [illegible] imperniato su una prova di nuoto (1500 metri), una di ciclismo (40 chilometri) [illegible] un'altra di podismo (10 chilometri). La partenza è fissata per domenica alle 11,30 dalla spiaggia antistante il parco delle Farfalle (ex Insam).

Alle prove parteciperà anche la squadra nazionale juniores francese. Tra gli italiani, [illegible] attesi il pluricampione Fabrizio Ferraresi, vincitore della passata edizione di «Andora Triathlon», Gianfranco Mione ed Alessandro Bottoni. Tra le donne non mancheranno Francesca Tibaldi e Adelaide Cappellini. Forse sarà presente anche il quotatissimo francese Yves Cordier, uno tra i grandi di que[illegible] specialità.

Ha detto Carlo Rista, presi[illegible] della società «Andora Triathlon», nonché coordinatore generale ed organizzatore [illegible]ll manifestazione: «Il nostro proposito [illegible] quello di ripetere il buon risultato registrato lo scorso anno sia dal punto di vi[illegible] organizzativo sia [illegible] quello delle partecipazione di sportivi e pubblico. Lo scopo è quello di [illegible] un'adeguata promozione d'immagine per la nostra città e per il [illegible] sport che [illegible] accinge ad [illegible] nel grande sport olimpico».

L'edizione 1997 di «Andora Triathlon», entrato a far parte del circuito europeo denominato «European Triathlon Prestige Race», assegn[illegible] anche il titolo italiano della categoria giovanile juniores maschile [illegible] femminile. La categoria vede impegnati atleti di 17-19 anni.

La prova di nuoto verrà disputata su un pe[illegible] a triangolo. I partecipanti alla [illegible] ciclistica, che affronteranno la salita [illegible] San Damiano, passeranno per Testico e Stellanello. I podisti [illegible]erseranno infine le principali strade [illegible] [illegible] cittadino. [m. br.]

Lo spettacolo sui pattini da ghiaccio fino al 21 settembre al Palais des Expositions; nuove coreografie

A Nizza debutta il magico «Holiday on Ice»

Ottanta ballerini per Extravaganza, gli incassi all'Unicef

Holiday on ice, evoluzioni spettacolari

[illegible]. Evoluzioni spettacolari, fantasia e coreografie di nuova concezione, luci [illegible] effetti speciali all'avanguardia. Sono questi gli ingredienti del nuovo show «Holiday on Ice», intitolato Extravaganza. Oggi il debutto, attesissimo, [illegible] prima mondiale al Palais des Expositions [illegible] [illegible]. Dieci giorni elettrizzanti, s[illegible] al 21 settembre, perchè le esibizioni sul ghiaccio affascinano [illegible] divertono, da sempre, il pubblico di tutte [illegible] età.

Riflettori accesi da questa sera alle 20.30 per [illegible] serata molto speciale, [illegible] solo per il debutto, ma anche per il [illegible] beneficio che gli organizzatori hanno voluto. L'incasso infatti, [illegible] destinato all'Unicef, lo show [illegible] aperto [illegible] tutti [illegible] molte saranno le personalità presenti.

Extravaganza [illegible] da un'idea di Anthony [illegible] Laast, coreografo e scenografo di cinema, teatro [illegible] televisione, poi Michel Reed, compositore [illegible] direttore d'orchestra [illegible] Jacques Rouveyrollis. Due anni di lavoro per mettere [illegible] punto questo spettacolo che vuole soprattutto sorprendere. Tecnica, creatività, originalità, passione ed emozione attentamente miscelati per confezionare [illegible] show diviso in sette parti con 80 pattinatori-ballerini in [illegible] con musiche composte per l'occasione e brani di repertorio classico.

Si comincia [illegible]m «L'Amour conquerant», un omaggio alla passione e al sentimento, attraverso l'ardore della gioventù contro i pregiudizi [illegible] [illegible] rivalità. Il viaggio conduce dal dramma di Romeo [illegible] Giulietta fino a West Side Story. Cambia la scena per «Celle qui amait les diamants», con Marilyn Monroe e, ai suoi piedi, tutti gli ammiratori impegnati in una corte assidua. Il viaggio prosegue nel paese degli Incas, è l'avventura con [illegible]mmi [illegible] eroe che salverà tutti. 'Gli anni Beatles' con tanto di sommergibile giallo chiude [illegible] prima parte dello spettacolo con [illegible] omaggio a John Lennon e a Paul Mac Cartney.

Si torna in [illegible] [illegible] Londra, città grigia, ma capace di trasformarsi improvvisamente in un turbinio di luci e colori. «Les coulerurs Orientales» s'ispira [illegible] Madame Butterfly di Puccini, mentre il gran finale sarà una spumeggiante passerella, con costumi, coreografie [illegible] scenografie in un'atmosfera festosa e resa ancora più sorprendente dagli effetti speciali. Informazioni al numero 0033 493.928.160. I biglietti [illegible]stano 64 mila, 52 mila, 44 mila e 35 mila lire, secondo il settore in platea. Lo spettacolo oltre che in serata va in scena anche il pomeriggio, [illegible] [illegible] domenica 14 e 21 settembre e ore [illegible] sabato 20.

Andrea Munari

Con il «tagliando sconto» pubblicato da La Stampa gli scivoli e i toboga costano di meno

Ultimi giorni di divertimento in acqua

Ceriale, domenica chiude il parco «Le Caravelle»

CERIALE. Ultimi giorni ■ divertimento al parco acquatico Le Caravelle di Ceriale. Sino a domenica prossima, infatti, nell'unico parco acquatico della Liguria restano in funzione scivoli, piscine, fiumi rapidi. E in più, non essendoci più la ressa di agosto, non si fanno code per salire sui toboga ■ si ha quindi la possibilità di giocare di più con le attrazioni ■ a disposizione dalla struttura di Ceriale.

Per i lettori de La Stampa, poi, una giornata al parco acquatico Le Caravelle conviene. Anche per questi ultimi giorni ■ apertura, infatti, grazie al tagliando pubblicato in questa pagina divertirsi a Le Caravelle costa meno. Basta ritagliare il coupon e i bambini ■ ai 12 anni, se accompagnati da un adulto pagante, entrano gratuitamente. ■ solo. Con il tagliando si ha ■ possibilità di ot- ■ sconti al Bazar di Porta Soprana e di avere delle agevolazioni per un pasto completo al self service de Le Caravelle.

Un'occasione in più, insomma, per trascorrere gli ultimi giorni ■ sole di questo caldo settembre in uno ■ decisamente divertente ■ rilassante. In funzione, sino all'ultimo giorno di apertura, tutte le attrazioni che hanno fatto giocare decine ■ migliaia di persone questa estate. Resta aperto anche l'Antro di Huracan, una ■ di tunnel degli orrori da percorrere seduti su ciambelloni salvagente. E sono in funzione anche i tanti divertimenti a terra e tutti i servizi, dal self service alla focacceria, ■ Bazar ai punti ristoro sparsi per il parco.

Augusto ■

GIOVEDI' 11 SETTEMBRE 1997

LE CARAVELLE
Tel. 0182/931.755
CERIALE

bimbi
e...state con noi

Ingresso gratuito per bambino dai 4 ai 12 anni accompagnato da un adulto pagante il biglietto intero giornaliero presentando questo coupon alle casse del ■o. La presente offerta non è cumulabile con altre riduzioni. Utilizzare solo il tagliando del giorno stesso, al lunedì quello della domenica. Non sono valide ■ fotocopie.

Utilizzando il presente tagliando ■ avrà diritto ad ■ sconto del 15 per cento al BAZAR di PORTA ■ e il prezzo-convenzione a 16 mila lire per il pasto (primo piatto, secondo piatto freddo, ■ e bevanda) al self service

PADIGLIONE DEL MARE E DELLA NAVIGAZIONE

Presentando questo coupon alle Biglietterie del Padiglione del Mare e della Navigazione, si avrà diritto allo sconto di Lit. 3000 sul biglietto d'ingresso individuale adulti e ragazzi.

GIOVEDI' 11 SETTEMBRE 1997

ACQUARIO DI GENOVA

Presentando questo coupon alle Biglietterie dell'Acquario di Genova, si avrà diritto allo sconto di Lit. 2000 sul biglietto d'ingresso individuale adulti e ragazzi.*

GIOVEDI' 11 SETTEMBRE 1997

Al lunedì utilizzare il tagliando della domenica

GIOVEDI' 11 SETTEMBRE 1997

COOPERATIVA MACCHIA VERDE

30ª RASSEGNA DEL PIGATO

e degli altri vini DOC della Riviera di Ponente

SALEA D'ALBENGA
9-14 settembre

Consegnando questo tagliando alle casse degli stands gastronomici, per ogni spesa superiore alle 30 mila lire si avrà diritto a ricevere gratuitamente una bottiglia ■ ■ rosso.

UTILIZZARE IL TAGLIANDO DEL GIORNO ■ NO ■ FOTOCOPIE

Durante la stagione decine di migliaia di persone hanno affollato il grande impianto

Ultimi giorni di divertimento al parco acquatico Le Caravelle di Ceriale, protagoniste dell'estate 1997 in Riviera

i prezzi che fanno Scuola

Dall' 11 Agosto al 13 Settembre

69.000 ZAINO STORAGO ESTENSIBILE INVICTA

49.000 ZAINO BARBIE FIORE ESTENSIBILE MATTEL

35.000 ZAINETTO CALCIATORE GIOCHI PREZIOSI

ASTUCCIO SUGARHONEY PLASTICA ENTELLA
5.900

AD EVENTUALE ESAURIMENTO SCORTE

BASTONE MODELLI ASSORTITI
2.900

3.490 CONF. 24 PASTELLI EOLO FILA

9.900 DIARIO SAILOR MOON GIOCHI PREZIOSI

SCONTO 40% SU TUTTI I DIZIONARI E GLI ATLANTI SCUOLA 1997 DE ■

1° della Classe la Convenienza

ipercoop
SAVONA
CORSO RICCI, SAVONA - TEL. 019 - ■■■■■

Ancora tanti appuntamenti: il treno della musica

Al casinò di Mentone gli evergreen italiani

DA VEDERE

Ecco le iniziative per visitare [redacted] apprezzare luoghi e monumenti della Riviera e della Costa Azzurra. A Mentone prendono il via i pomeriggi danzanti sulle [redacted] delle canzoni del passato, a Cannes [redacted] il Festival della Plaisance, con barche [redacted] sogno.
[redacted] Un autentico treno con locomotiva d'epoca, in via Roma 108 ospita il Museo della Canzone: si trovano cimeli, rarità, strumenti musicali, spartiti ed altri documenti storici. Visite gratuite [redacted] appuntamento.
[redacted] La cooperativa Omnia organizzà visite guidate al castello [redacted] ai suoi monumenti dalle 10 alle 18.
[redacted] I giardini Hanbury, [redacted] La Mortola, propongono [redacted] parco naturale [redacted] piante di diversi tipi. Visitarli è un'idea interessante anche per molti abitanti che hanno sempre rimandato l'appuntamento: queste ultime giornate con un clima caldo ma non opprimente, [redacted] l'ideale per apprezzare la natura proposta dagli Hanbury. Ingresso a [redacted] mila e 500 lire, 4 mila [redacted] 500 per gruppi [redacted] ragazzi dai 6 ai 14 anni.
[redacted] Si può danzare sulle notte di «Fatti mandare dalla mamma» di Gianni Morandi o «Yesterday» dei Beatles nei pomeriggi danzanti che prendono il via oggi, [redacted] 15, al Brummel, la discoteca del casinò. Ingresso [redacted] 20 franchi, consumazione e dolcini compresi. Visite guidate per scoprire Jean Cocteau: rendez vous alle 14,30, in place de la Mairie. Costo: [redacted] franchi.
[redacted] Ci sono anche abiti firmati indossati dalla principessa Grace tra i pezzi dell'esposizione itinerante sui 700 anni del Principato di Monaco. La mostra, che è già [redacted] ammira[redacted] [redacted] Roma e [redacted] Parigi, è [redacted] allestita nella Salle Canton dell'Espace Polyvalent, dalle 10 alle 18. Rendez-vous degli assicu[redacted]ri. Le Barbie sognate dai collezionisti e dalle bambine si trovano al Museo Nazionale, dove c'è l'esposizione delle Barbie.
MOUGINS Al Museo dell'automobile, esposizione di veicoli di rallye, Renault 4 cavalli, Alpine 108 [redacted] qualche prestigioso modello come la leggendaria Peugeot 205 Turbo 16 e la famosa Alpine Berlinette del pilota Jean Ortelli. Orario: dalle 10 alle 19, [redacted] dall'autostrada [redacted] tra Antibes e Cannes, aire des Bréguières.
CANNES Prende il via [redacted]ggi il 20° Festival Internazionale della Plaisance, che continuerà fino a lunedì, dalle 10 alle 19, al porto. Mercato di brocanterie, dalle 8 alle 18, in place des Halles [redacted] La Bocca. [d. bo.]

PRIME VISIONI

Emozioni [redacted] i dinosauri di Spielberg

Ancora i dinosauri di Spielberg sono protagonisti al cinema. «Il Mondo Perduto», seguito di «Jurassic Park» è in cartellone all'«Ariston» [redacted] Sanremo. Tra le prime visioni della settimana [redacted] segnalano due pellicole italiane presentate alla Mostra del Cinema [redacted] Venezia: «Portius», [redacted] «Sanremese» e «Tano da Morire» al «Roof 1». Da venerdì in programmazione anche il thriller «Scream» al «Centrale» e «Anna Karenina» al «Tabarin». [g. ga.]

Una serata con danza [redacted] tanta musica live

Dal Festival giovane al balletto comico

[redacted] NOTTE

Tanti gli appuntamenti per stare in compagnia divertendosi, tra Riviera [redacted] Costa Azzurra. A Montecarlo lo Sporting Club propone uno spettacolo con tante sorprese: c'è anche la danza classica in versione umoristica. Musica classica a Ventimiglia.
[redacted] Per la festa dei Maria, concerto della banda S.M. Immacolata in piazza Palestro, alle 20,30.
CERVO Alle 21, all'Oratorio di [redacted]. Caterina, per il Festival Internazionale dei Giovani Artisti, recital di pianoforte degli allievi [redacted] Arnulf Von Arnim.
ARMA [redacted] TAGGIA Ai [redacted] Alberi, bar [redacted] beach di via Lungomare 140, concerto degli On-Off, musica brasiliana [redacted] jazz.
[redacted] Selezione [redacted] musica d'atmosfera alla Via Romana, con l'accoglienza di Romolo Giordano. Le animazioni sono protagoniste sulla terrazza del Cavetu. Musica dal vivo al Chica Loca, sul lungomare Argentina.
[redacted] Al centro culturale polivalente S. Francesco, alle 21, Duo Baritono e Arma (D. Rocca, E. Trovato): musiche di Bardi, Hadjidakis, Facchinetti [redacted] Giuliani.
MONACO In Galerie Charles III, pianobar all'Harry's Bar con [redacted] duo Alessandra Benedetti e Marco Benvenuti. Musica di sottofondo al Venezia, locale del porto. C'è anche un balletto classico rivisto in chiave umoristica tra le attrazioni dello spettacolo «Summer Parade», di scena nella incantevole Salle des Etoiles dello Sporting Club. Cena-spettacolo a 400 franchi, consumazione e spettacolo a 200 franchi. Informazioni allo 00.377.92163636.
[redacted] All'Iguane Cafè musica tropicale [redacted] latino-americana e la possibilità [redacted] cenare. Visite dalle 18,30 alle 23 all'Astrorama de La Trinité: accesso dal Col d'Eze, sulla Grande Corniche. [d. bo.]

Balletto classico in una [redacted] umoristica tra [redacted] attrazioni dello spettacolo Summer Parade in cartellone questa sera allo Sporting di Montecarlo

Dalla difesa dei Luoghi Santi all'aiuto a deboli e oppressi

Il ritorno dei Cavalieri

La storia e le tradizioni dell'Ordine di Malta in un convegno che si apre oggi [redacted] Genova e prosegue domani a Imperia e sabato a Cervo. Sette secoli di fede

[redacted] Oggi pomeriggio, alle 15,30, a Genova, alla Commenda di Prè, [redacted] aprirà un interessante convegno storico-culturale itinerante (venerdì [redacted] sabato [redacted] sposterà a Imperia [redacted] si concluderà domenica a Cervo) dedicato a un [redacted] suggestivo: «Cavalieri di San Giovanni [redacted] territorio: la Liguria [redacted] Provenza [redacted] Lombardia nei secoli XIII - XVII».

Saranno ristudiati e riproposti temi relativi all'opera dei «Cavalieri di Malta» e sarà un'occasione per riflettere sul ruolo storico, oltre che politico-morale-religioso, degli ordini militari-cavallereschi nel Medio Evo e, successivamente, nell'età moderna.

Il convegno è organizzato dalla Delegazione ligure del Sovrano Militare Ordine di Malta, dall'Istituto Internazionale di Studi Liguri, con la collaborazione dell'Università di Genova.

Infatti le sedute avranno, via via, presidenti prestigiosi: Liliana Pittarello, sovrintendente ai beni ambientali e architettonici, Geo Pistarino, emerito dell'Università di Genova, Gabriella Airaldi, università di Genova, Giuseppe Sergi, università di Torino, Gabriella Angeli, preside della facoltà [redacted] lettere di Genova.

Tra i relatori, illustri studiosi di storia, [redacted] storia della Chiesa, di archeologia. Oltre alla Commenda di Prè, si parlerà nella sala consiliare della Provincia di Imperia e infine si concluderà nella chiesa [redacted] San Gio[redacted] Battista di Cervo, dove ci sarà un concerto d'organo del maestro Daniele Calcagno e do[redacted] sarà [redacted] un'onorifi[redacted] al gonfalone del Comune di Cervo.

Singolare la vicenda del celebre Ordine che ancora oggi si occupa [redacted] assistenza ospedalie[redacted] e di solidarietà in tutto [redacted] mondo. Le origini risalgono al 1050 [redacted] la chiesa [redacted] San Giovanni Battista [redacted] Gerusalemme: qui vi erano ricoverati i pellegrini diretti al Santo Sepolcro, stanchi, affamati, ammalati. Nacque allora l'Ordine Ospitaliero di San Giovanni [redacted] Gerusalemme.

I Cavalieri presero parte, anche militarmente, alle operazioni dei Crociati che nel 1099, guidati da Goffredo di Buglione, occuperano Gerusalemme, strappandola ai Turchi. L'Ordine divenne quindi religioso-militare: accolse soprattutto molti cadetti delle grandi famiglie nobili europee e fu, di fatto, uno dei sostegni più solidi ai regni «cristiano-latini» costituitisi in Palestina e in Medio Oriente, nel contesto dell'epopea crociata.

L'Ordine ebbe il riconoscimento ufficiale da papa Pasquale II nel 1113: subito ci furono diramazioni in tutto il mondo cristiano, con una crescita impetuosa.

Nel 1180 venne fondato il centro ospedaliero di Genova che oggi è appunto la Commenda di San Giovanni di Prè. L'Ordine si spostò poi a Rodi e, successivamente, [redacted] Malta, combattendo sempre contro i musulmani.

Paolo Lingua

Dalle 21 note di violino e pianoforte

Concerto classico in Comune a Diano

DIANO MARINA. Dopo la partecipazione straordinaria alla messa solenne tenuta lunedì al Santuario di Chiusavecchia, la concertista Vera Lorenz sarà protagonista di un nuovo [redacted] certo stasera, alle 21, nella sala consiliare del Comune di Diano Marina. La solista, primo violino [redacted] quartetto d'archi [redacted] Norimberga, sarà affincata da Claudia Montissori al pianoforte.

Vera Lorenz dirige il quartetto d'archi «Esterhazy Quartett». Ha studiato [redacted] Norimberga e Monaco, sotto la guida dei maestri Horvath [redacted] Koeckert. E' specializzata in musica da camera. Claudia Montissori, nata in Etiopia, ha iniziato lo studio [redacted] piano all'età di sette anni, diplomandosi al conservatorio Paganini di Genova. Collabora da oltre tre anni con la Corale Don Angelo Bianco di Diano.

In scaletta, la Sonatina in La maggiore [redacted] Telemann, la Sonata in Mi minore KV 304 [redacted] Mozart, Mazurke di Pauline Voardot e la Sonatina in Sol maggiore op. 100 di Dvorak. [e. f.]

Oggi un [redacted] al Comune di Diano

[redacted] premiati di Andagna, S. Biagio [redacted] Ceriana

Concorsi di pittura ecco tutti i vincitori

CERIANA. Pittori dilettanti e professionisti hanno caratterizzato i concorsi dell'estate. Rassegne aperte [redacted] tutte le tecniche, momenti di cultura, estemporanee e premi [redacted] arte contemporanea. Per il Ponente [redacted] stata la conferma, gradita, di [redacted] tele e pennelli siano un hobby diffuso e per molti siano diventati addirittura un redditizio strumento [redacted] lavoro.

L'entroterra è stato «capofila» delle iniziative estive e [redacted] appuntamenti tra i più prestigiosi hanno interessato Ceriana, alle spalle di Sanremo, San Biagio della Cima, sulle alture di Bordighera, e Andagna, nell'Alta Valle Argentina.

A Ceriana, il premio «Castum Ponentis» organizzato dalla Pro Loco e dal Comune, ha visto prevalere un pittore [redacted] Ventimiglia, Ambrogio Porcheddu, seguito dal sanremese Roberto Anfossi, dal tedesco Ahlborn Horst, dall'impriese Marisa Contestabile e al bordigotto Giorgio Barale. Premio speciale della giuria per la tecnica ad acquerello per Christa Van Der Poe, premio speciale «popolare» per Dino Mazzucchelli di Riva Ligure e premio della critica al francese Nicolas Marten.

A San Biagio della Cima [redacted] prestigioso concorso «La Rosa d'Oro», arrivato alla [redacted] 14a edizione sotto la guida degli «Amici di S. Biagio», ha visto prevalere Onofrio Chieco seguito da Wanda Plateroti, Maitè Solè, Nicola Alberti [redacted] Guido Topazio.In giuria Giovanna Maccario, Amerigo Dorel, Armando Bruzzone, Pierandrea Abellonio [redacted] Massimo Bartoletti.

Successo [redacted] partecipanti, infine, alla 1a Estemporanea di Pittura di Andagna. Qusta la classifica: primo premio a Rossano Tinelli seguito da Guido Topazio, Michele Fazzari, Marco Verrando ed Ezio Giordanengo. Premio speciale per l'originalità a Maria Pastorelli. Menzioni speciali per Fiorenzo Veneziani ed Elena Repetto. In giuria Giovanna Rodi, Maria Teresa Donetti, il pittore milanese «Vittorio Emanuele», e il critico d'arte contemporanea Leonardo Lagorio. [g. ga.]

STASERA AL CINEMA

[redacted]
[redacted] Tel. 63.671. **Il mondo perduto.** Or.: 20,10; 22,30. L. 10.000/rid. 7000.

DANTE. Tel. 293.620. [redacted].

IMPERIA. Tel. 292.745. [redacted] RIPOSO.

[redacted]
CAPITOL. Tel. (0184) 43.440. **Independence day.** Lire 8000.

[redacted]
OLIMPIA. Tel. 261.955: [redacted] **perduta.** Orario: 20,30; 22,30.

[redacted]
ESTIVO. Nuova programmazione.

[redacted]
CRISTALLO. Tel. [redacted]. OGGI [redacted]

[redacted]
[redacted] Tel. 495.930. **Un giorno per** [redacted]. Orario: 20,30; 22,30. Lire 9000, ridotti 5000.

[redacted]
ARENA SMERALDO. Il gobbo di Notre Dame. Ore 20,30. Lire 8000; ridotti 5000.

[redacted]
ARISTON. Tel. 506.060. **Il** [redacted] **perduto.** [redacted] 15,30; ultimo 22,30. Lire 12.000; rid. 8000.

[redacted] **RITZ.** Tel. 506.060. **Batman &** [redacted]. Orario: 15,30; 22,30. Lire 12.000; rid. 8000.

ARISTON ROOF - Sala 1. Tel. 506.060. **Con Air.** Orario: 15,30; 22,30. Lire 12.000; rid. 8000.

ARISTON ROOF - Sala 2. Tel. 506.060. **L'isola perduta.** Or.: 15,30; 22,30. Lire 10.000; rid. 7000.

ARISTON ROOF - Sala 3. Tel. 506.060. **La terza Luna.** Orario: 15,30; 22,30. Lire 10.000; rid. 7000.

[redacted]. Tel. 507.070. [redacted]. [redacted]: inizio 15,30; ultimo 22,30. Lire 10.000; rid. 7000.

[redacted] **Il** [redacted] **della sposa.** Orario: 15,30; 22,30. [redacted] rid. [redacted].

[redacted]. Tel. 507.070. **Genealogie di un crimi**[redacted]. Or.: 15,30; 22,30. Lire 10.000; 7000.

ORFEO. Telefono [redacted] **and Zen** [redacted]. Orario: 15,30; 22,30. Lire 10.000; rid. 7000.

SCEGLI IL CINEMA
Dove le emozioni sono su grande schermo.

SAVONA

[redacted]
[redacted]. Tel. 640.263. **Batman & Ro**[redacted] Orario: 20,30; 22,30. Lire 10.000; [redacted]

RITZ. Tel. 640.427. **Il mondo perduto.** Or.: 20,20; 22,30 (nei festivi e prefestivi anche spettacoli alle 16; 18,10). Lire 10.000; 6000; [redacted] anziani.

[redacted]
[redacted] Tel. 51.419. Nuovo programma. Ore [redacted]; 22,30. Lire 10.000; 6000; 5000

ASTOR. Tel. 50.997. [redacted] (variato), ore 20,15; 22,30. Nei festivi e prefestivi spettacoli pomeridiani alle 16; 18,05. Lire 10.000; 5000; [redacted]

[redacted]
ARENA VITTORIA. Giulietta e [redacted] Ore 20,30. Lire 7000; [redacted]

[redacted]
ARSA. Batman e Robin. Ore 20; 22. Lire 8000; 6000.

[redacted]
[redacted] Tel. 692.200. **Il ciclone.** Ore 20,45; 22,45. Lire 10.000; 8000

Alle 21 in programma brani di Telemann e Bach. Continua la mostra

Un concerto chiude gli «Incontri»

Oggi il violinista Giovanni Sardo è a Porto

[redacted] Gran finale questa sera per il ciclo «Incontri-Begegnungen», una manifestazione che unisce artisti italiani e tedeschi, che si tiene nella sede del teatro Bajazzo in via Carducci 36, a Porto Maurizio. L'iniziativa, promossa dall'Istituto di cultura italo-tedesco di Imperia, vedrà in primo piano il violinista Giovanni Sardo, che è anche «preside» dell'associazione Panta Musicà, dove [redacted] anche docente di violino e musica da camera. L'appuntamento, a ingresso gratuito, è alle 21.

Giovane talento, che ha all'attivo centinaia di concerti come solista [redacted] in complessi cameristici di livello internazionale, terrà l'esibizione finale della rassegna. Diplomato all'Istituto musicale Mascagni di Livorno, dall'89 al '94 ha frequentato l'Accademia internazionale di perfezionamento a Portogruaro. Ha collaborato [redacted] l'Orchestra della Toscana, il Maggio musicale fiorentino, l'Orchestra internazionale del Rotary.

Sardo si cimenterà nell'esecuzione di opere firmate da due colossi del barocco tedesco. Aprirà con la Fantasia per violino solo di Georg Philipp Telemann, per continuare con la Partita n. 2 di Johann Sebastian Bach.

Stasera si chiuderà anche la mostra, che ha accompagnato gli «Incontri» ed [redacted] rimasta aperta tutti i giorni, tranne domenica, lunedì e martedì, dalle 19,30 alle 21. Ha registrato un buon successo di spettatori. In esposizione, le opere di Carin Grudda, Serenella Sossi, Ali Taore [redacted] Barbara Wolfart.

La manifestazione è stata caratterizzata quest'anno dall'omonimo premio, assegnato al maestro Arnulf Von Arnim di Dortmundt, ideatore e patron dell'Accademia internazionale di Cervo, dedicata alla valorizzazione di giovani talenti. Il riconoscimento gli [redacted] consegnato giovedì [redacted] la premiazione è stata seguita dal concerto del Sestetto del 9° corso dell'Accademia. In scaletta, composizioni [redacted] Schubert [redacted] Brahms. Il premio consiste in [redacted] statua di bronzo appositamente creata dallo scultore berlinese Volker Nickel, vinci[redacted] nel '94 di «Arte [redacted] natura», altra manifestazione «firma[redacted] dall'Icit. Il premio andrà, nelle prossime edizioni, a personalità che operano per una maggiore integrazione tra la cultura mediterranea e quella mitteleuropea, come appunto ha fatto Von Arnim.

«Incontri» ha festeggiato il decimo [redacted]o; [redacted] soltanto [redacted] delle diverse attività dell'Icit, che organizza corsi di lingua tedesca, conferenze, concerti, mostre a Imperia e Sanremo.

Enrico Ferrari

PROVINCIA DI CUNEO
COMUNE DI CUNEO
CAMERA DI COMMERCIO DI CUNEO

MILANO

22ª

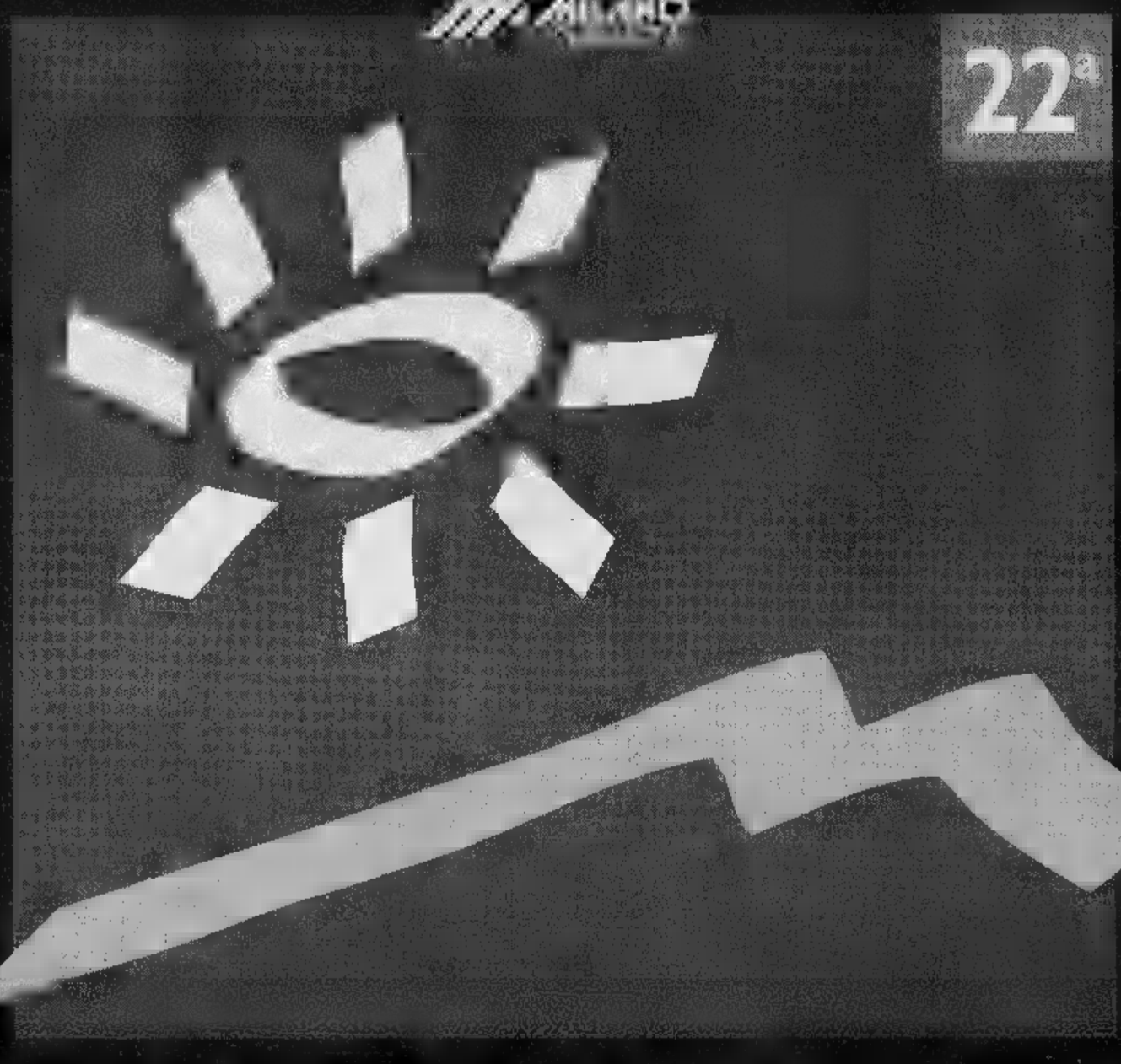

GRANDE FIERA D'ESTATE

cuneo PIAZZA D'ARMI

29 AGOSTO - 14 SETTEMBRE

Arrecocasa

ORARIO
FERIALI 10.00 - 24.00
SABATO 16.00 - 24.00
FESTIVI 14.30 - 24.00

PER INFORMAZIONI [illegible] 07 70 - 63 08 11

Arrecoverde
del[illegible]luzione
florovivaistica della G[illegible]

Istituto di Vigilanza
METRONOTTE di Cuneo

PROMOCUNEO

INGRESSO GRATIS CON
IPERsidis
DIS GROS
Per il rimborso del bi[illegible]
vedi il regolamento retrostampato

ASPROFLOR PIEMONTE
SEZIONE DI CUNEO

Tra dieci giorni scatterà il nuovo campionato: anche Finale e Loanesi tra i protagonisti

Sua Eccellenza stavolta sarà il Vado?

Ma anche la Cairese punta a un ruolo di primo piano

Mariani è alla guida Sestri Levante

Quattro savonesi, il comune denominatore ben figurare. Vado, Cairese, Finale e Loanesi vogliono le protagoniste dell'Eccellenza che scatterà il 21 settembre.

VADO. Molti pensano che l'ambiente rossoblù abbia come obiettivo il salto categoria, magari ricordando lo scorso torneo. A modificare il pensiero, il trainer Pansera: «L'obiettivo primario, e non per mancanza, è la salvezza. Poi si vedrà. Chi capisca di calcio osserva come il campionato sia ricco di squadre che lottano per il primato, dalla Sestrese Ventimiglia. Noi dobbiamo fare i conti con una squadra in parte rinnovata e nella quale certo impera entusiasmo. Ma solo dopo un paio di mesi sarà possibile capire ambizioni ed i limiti squadrax. Una squadra che punta sull'esperienza Latta, reduce un bel campionato nell'Acqui. Dall'Aosta è arrivato Bonaldi, altro elemento capace, in certi frangenti, di fare la differenza. E poi, secondo felice tradizione rossoblù, tanti giovani provenienti settori baby desiderosi di mettere in mostra il loro talento. E che potrebbero incidere nel ruolo del Vado in torneo che annuncia equilibrato. In Coppa un solo confortante test: 4-2 sul Busalla.

CAIRESE. La cautela non abita in casa giallorubù. Almeno nel sentire Carlo Pizzorno, il diesse: «Vogliamo esserci protagonisti. Le possibilità ci sono, considerato anche il gruppo che siamo riusciti ad allestire. Uno su tutti Giribone che è tornato a difendere i nostri colori e che non mancherà farsi sentire». Dalla Carcarese è arrivato Binello mentre Chiarlone e Bagnasco completano la lista delle entry». E i primi test in Coppa Italia sono confortanti.

LOANESI. La squadra del presidente Paolo Nati mira a un torneo decoroso. Fulvio Piovano, il trainer, è ottimista: «Possiamo su elementi valore che sapranno dare validi suggerimenti alle nuove leve. Per il momento è impossibile sbilanciarsi in pronostici in un torneo in cui sono molte le squadre di buon livello».

FINALE. L'obiettivo principale, afferma il presidente Candido Cappa, è il campo, attualmente indisponibile. In via Brunenghi si potrà giocare a fine ottobre quando il torneo sarà a metà del girone di andata. Per squadra, osserva il numero del giallorosso, pochi ritocchi: «Vogliamo solo far dimenticare stagione non esaltante. Le indicazioni della Coppa Italia sembrano far sperare in un trend».

PRIME GIORNATE. Queste le partite del 21 settembre: Baiardo-Ventimiglia; Busalla-Sarzanese; Sestrese-Cairese; Loanesi-Grassorutese; Migliarinese-Samm; Pegliese-Argentina; Pontedecimo-Finale; Vado-Sestri Levante.

Guglielmo

l'Argentina in agguato

Armesi ambiziosi con problemi
Il Ventimiglia non si fa illusioni

Bencardino è il «pilota» dell'Argentina

Per Ventimiglia e Argentina Arma, le squadre che l'estrema riviera di ponente schiera nella prossima Eccellenza, la stagione è cominciata un passo falso: entrambe han detto addio alla Coppa Italia dal primo . Fa abbastanza sensazione l'eliminazione del Ventimiglia, finalista lo scorso anno, che nel suo girone era opposto a due formazioni, Ospedaletti ed Albenga, che militano nella categoria inferiore (ma l'Albenga squadre a cui Promozione stretta), due formazioni cui, 180' giocati, il Ventimiglia non è riuscito a far gol. L'Argentina, poi, è uscita dalla manifestazione giocando addirittura solo 90': la sconfitta interna col Finale, per il gioco incrociato risultati, ha messo fuori gioco i rossoneri.

Nessuno, è chiaro, ha fatto drammi, a Ventimiglia e ad Arma. La Coppa Italia, a volte, è un fastidioso (e oneroso) impegno, ma è evidente che le due eliminazioni sono il segnale di qualche malessere irrisolto. «Sono sicuro che in campionato faremo la nostra parte. Ma sia chiaro: al Ventimiglia, l'obiettivo è la salvezza», avverte Rocco Fortugno, tecnico della città di confine. I suoi problemi più grossi sono la fatica ad andare gol, guaio «storico» per i giallorossi ed anche il necessario assestamento della squadra che dovrà giocare in maniera un po' diversa rispetto alla stagione, chiusa con splendido terzo posto. La partenza Priano e di qualche altro elemento ha imposto qualche aggiustamento tattico che la squadra deve ancora assorbire.

Anche l'Argentina deve ancora delineare la inquadratura per il campionato. E' una matricola, ma è molto attesa. Alfredo Bencardino, il nuovo allenatore, la sta preparando ad campionato difficile, ma senza problemi. E' partenza di Villa per l'Albenga (annunciata da tempo) ha aperto un vuoto difficile da colmare a centrocampo e il mancato arrivo, da Sanremo, dei vari De Vincentiis e Riolfo, ha privato la squadra di un robusta dose di esperienza di cui il club rossonero pensava di poter fare affidamento. L'Argentina sembra comunque in grado fare la sua parte. Domenica in Coppa il Finale ha perso, ma ha attaccato di più e creato occasioni. Presupposti importante per una squadra che può contare su un bomber del valore di Fabrizio Gatti, da anni implacabile fromboliere. **[b. m.]**

Il Tigullio sogna la sorpresa

Dopo il volo dell'Entella, occhio a Grassorutese e Sestri Levante

L'anno scorso per la prima volta squadra Tigullio ha trionfato in Eccellenza: pretendere che nel '97-'98 il «miracolo» si ripeta sarà forse un po' azzardato, tuttavia almeno due delle tre formazioni della hanno intenzione di provarci.

La Grassorutese e il Sestri Levante non si fanno spaventare dai grossi nomi messi assieme dalla Sestrese e dalla consistenza di Vado, Sarzanese e Pontedecimo. Rapallesi e sestresi che han concluso il passato torneo nelle posizioni eccellenti vogliono fare ancora passi avanti.

La Grassorutese che si è vista nelle amichevoli e nella prima giornata di Coppa Italia è prima prima qualità. Forse per poter recitare con piena convinzione il ruolo di leader bisognerebbe trovasse punta da 15 gol, quei gol che né il collaudato Manzoni né il promettente Marrale paiono garantire. Ma difesa e centrocampo della squadra di Casaretto per il terzo anno consecutivo hanno niente invidiare a . In porta c'è ora Ranon, soffiato all'Entella a suon di milioni (più di 30) pagati alla Pegliese, in difesa c'è Da Silva che con l'Entella ha vinto il campionato. A centrocampo via Grillo (Sanremese) e Ghione (Casarza), arrivati Pensa (Spezia), Capellino e Alfarone (Bogliasco). Il team del presidente Zerbone cerca di piazzare Manzoni (Lavagnese?) e vuole centravanti di grande esperienza.

Il Sestri Levante ha cercato di non modificare troppo l'ossatura della squadra ma alcune inaspettate partenze hanno costretto a rivedere sia difesa che centrocampo. Se ne sono andati Barberi, Rei (Lavagnese), Bollesan (Entella), Chiappara (Torino), Marco Agnetti (Villaggio). Non sono più nel gruppo Ninivaggi, Bartolini e Locori che cercando sistemazione. Luca Agnetti sarà indisponibile a lungo, soffrendo dei postumi dell'incidente automobilistico della primavera. Il presidente Muzio e il d.s. Paterlini si sono lanciati sul mercato hanno portato al Sivori A tre ex «pro» come Plotegher e Beretta (Spezia), Di Vincenzo (Igea Marina) più Dondero (Grassorutese) e Paglia (Caperanese). Se Lautanio, Scotto, Muzio, Cuccu, Giacomelli e Schiappacasse ripetono il bel campionato scorso, la squadra affidata per quarto anno consecutivo a Mariani è da prime piazze.

La Samm da tre anni a questa parte fa la rivoluzione. Stavolta ha ceduto Celle alla Lavagnese, Zoni al Libarna, N. Fregatti all'Entella, e ha acquistato Tirella e Vacca dalla Samp, Galleni dal Sori, Ratto dal Bogliasco. Marco, finalmente allenatore tutti gli effetti, si accontenta dell'esperto Podestà (dal Finale) come pilastro difensivo e bada soltanto alla salvezza. **(d. s.)**

IN CAMPO

DI INCOGNITE

Tra dieci giorni via al campionato: Masoero e Ghio guidano squadre molto giovani

In Promozione obiettivo-salvezza

S. Bartolomeo ed Ospedaletti inseguono la serenità

Masoero, tecnico del S. Bartolomeo

UN ritorno ed esordio. Sono le panchine di San Bartolomeo Ospedaletti, uniche squadre imperiesi «superstiti» nel campionato Promozione, le novità più ghiotte del torneo che scatterà prossimo 21 settembre: su quella dei giallorubù c'è il ritorno, dopo una stagione passata soddisfazioni alla guida del Finale, di Cristiano Masoero, allenatore-promozione due stagioni fa; quella dell'Ospedaletti l'esordio (perché finora aveva allenato solo a livello giovanile) di Giuseppe Ghio, personaggio a questi livelli.

Masoero dovrà pilotare verso una stagione tranquilla il Bartolomeo, che quasi certamente potrà contare sull'attaccante Arrigo il cui trasferimento al Pontedassio è saltato («Un come lui ci farà comodo», dice il tecnico giallorubù). «Cercheremo di fare buon torneo - dice il tecnico - Siamo intenzionati a farlo. un buon gruppo disposizione anche se ci ancora dei problemi perchè abbiamo cambiato il modo di giocare della squadra e vuole tempo per assimilarlo. Anche il campo, stretto, ci aiuterà. Ma se togliamo l'Albenga, formazione che ormai appartiene altro pianeta, con le altre squadre ce la possiamo giocare alla pari».

L'Ospedaletti di Ghio ha impressionato parecchio in precampionato, cavandosela benissimo contro squadre di categoria superiore come Ventimiglia e Argentina Arma. «Ma il precampionato bisogna prenderlo per quello che vale - avverte il tecnico - solo il campionato che conta. mia squadra è giovane e può pagare la sua inesperienza. Ma fa parte del gioco: rischi che bisogna quando si punta sui giovani. Una scelta obbligata per una società come l'Ospedaletti, altrimenti avrebbe senso avere un grosso settore giovanile che non abbia poi sbocchi a livello di prima squadra».

L'obiettivo, sulla carta, è la salvezza: «Con tanti ragazzi del 79 e non possiamo puntare ad altro. Ma non ci tiriamo certo indietro fronte a qualunque obiettivo. Ciò che conta il lavoro che si fa e la società che c'è alle spalle. poi conterà lo il campo, sarà la prova del lavoro svolto. Anche per Ghio l'Albenga la superfavorita: un organico di grande rilievo - dice - Poi vedo bene la Bol- . Era già forte lo scorso campionato, vorrà confermarsi e migliorare».

Bruno Monticone

MERCATO

Arma al centro delle trattative

Ancora calciomercato. Ieri l'Ospedaletti ha concluso l'accordo per l'ingaggio del ventunenne Tomeo, attaccante, ex Carpi ed ex Sanremese che si stava già allenando, da qualche giorno, con gli arancioni di Ghio. Attivissima anche l'Argentina Arma. Dopo la partenza del centrocampista Villa per l'Albenga, il club rossonero ha concluso l'acquisto centrocampista Luongo: il giocatore, ex Imperia ed S. Bartolomeo, con una discreta esperienza a livello Campionato nazionale dilettanti, aveva già giocato anni fa nella formazione «under 18» della stessa Argentina Arma. I movimenti in casa rossonera non sono finiti. La società ha piazzato una serie di giocatori considerati in soprannumero: dopo Giovanni e Mela finiti all'Ospedaletti già da qualche tempo, il difensore Alberti è stato ceduto Santo Stefano, Lucà è andato alla Dianese (anche perché dovrà fare servizio militare proprio a Diano Marina), il portiere Barberis alla Sanremese. Con Tacchi, Basso e i fratelli Cirigliano che sembrano destinati rispettivamente alla Taggese alle Carlin's Boys e al Santo Stefano, un'altra importante cessione in vista è quella centrocampista Buttu, altro atleta che per una serie di circostanze (soprattutto infortuni) non ha mai trovato troppa fortuna ad Arma di Taggia: dovrebbe finire ad un club savonese. **[b. m.]**

Le savonesi

Tutti gli sguardi sull'Albenga

Non chiamatelo, per favore, «dream team»: Viviano Rolando, nuovo trainer dell'Albenga, i toni euforici che vedono nei bianconeri i sicuri protagonisti della Promozione. Ma, a bene vedere, è difficile non tenere alte le quotazioni dei ponentini, viste anche indicazioni precampionato e Coppa Italia (passaggio al secondo turno quasi ipotecato, dopo la vittoria esterna con il Ventimiglia, grazie alla doppietta di Alfano).

Ecco Rolando-pensiero: «Tutti dicono che il campionato è ipotecato. Non è vero, anche se la squadra è una garanzia. La verità è che tutte le partite sarà battaglia. Il primato bisogna costruirlo sul campo». I bianconeri esordiranno sul campo del Bragno, la stagione scorsa «matricola terribile». Molte cose cambiate nei biancoverdi che dispongono più della guida Max Caracciolo (passato a quella Cairese incontrata in Coppa Italia, e che si è imposta per 3-1). Hanno fatto le valigie anche Bagnasco, Chiarlone, Bazzano e Rizzo e, afferma il d.s. Massimo Ferraro, saranno assenze destinate a pesare: «L'obiettivo è la salvezza, da conquistare il più presto possibile. E' vero, alcune pedine sono andate via, ma altre di rilievo sono arrivate».

Riferimento a Orsi (che proviene dalla Cairese) e Honich (dal Vado). La squadra sarà diretta da Felice Tufano, un nome che per molti è una garanzia. è una garanzia, almeno per lo spettacolo, dovrebbe anche essere il Portovado di Pietro Bovero. I «verdi» hanno acquistato Calvi e Peluffo dalla Spotornese e Lazzarini dal Pietra. «Previsioni? Impossibile farne come del resto per Pietra Ligure (fuori già dalla Coppa Italia e con diverse partenze, quella di Rigato, difficili da sostituire) e Cisano. I biancazzurri di Davide Brunello e molti giovani di valore hanno esordito un pareggio in Coppa col Bragno. Arrighetti e Peluffo sono gli elementi guida della squadra. **[g. o.]**

E' sempre tempo di vela: a novembre grande festa per i cinquant'anni dello Yacht club Sanremo

«Antipolis» al raduno di Marina degli Aregai

Uno scafo sanremese tra le barche dei celebri cantieri «Carlini»

Ci sarà anche una barca, battente bandiera sanremese, al 1° «Raduno Yacht Carlini» che organizzato dall'Assonautica provinciale si svolgerà domenica a Marina degli Aregai a S. Stefano. «Antipolis», timonato Giuseppe Paolo Leuzzi, 49enne velista matuziano, sarà al via in questa gara, articolata su 2 prove, che raduna scafi costruiti dal famoso cantiere «Carlini».

L'«Antipolis», che ha fatto notizia per essersi trasformato in testimonial dell'Adusberf, associazione di difesa utenti dei servizi bancari, è reduce dal Campionato Italiano Ims vela d'altura svoltosi a Lavagna. L'«Antipolis», che è stata progettata German Frèrs, lo stesso progettista «Morea», a Lavagna è giunta diciassettesima nel gruppo B. risultato non ci ha soddisfatti. - dice Leuzzi - Maltempo e avarie ci hanno condizionato, ma sono soddisfatto per il riscontro che ha avuto l'Adusbef che, partendo da queste iniziative, intende tutelare i diritti degli utenti dei servizi nautici e i consumatori dei prodotti nautica». A Lavagna c'erano altre due barche sanremesi: «Paul e Shark» di Beppe Zaoli si è classificato undicesimo nel gruppo O, mentre «Emanuela» di Nuccio Magliocchetti e A è giunto diciottesimo.

YACHT CLUB. Lo Yacht club Sanremo, erede dell'antica Compagnia della Vela matuziana, festeggerà novembre il secolo di vita. Per l'occasione sarà pubblicato un volume celebrativo che sarà presentato in occasione del prossimo Salone nautico di Genova. Il sodalizio ha intanto annunciato il calendario agonistico per prossima stagione invernale, che comprende il 14° Campionato invernale West Liguria dal 16 novembre al febbraio, il 13° Meeting internazionale del Mediterraneo dal 28 al 30 dicembre per le classi Equipe ed Optimist e il classico 39° Criterium preolimpico di Primavera nel fine settimana di Pasqua. Da domani equipaggi dello Yacht club (Denozza-Monici, Fazzini-Vacchino, Gelletto-Cogno e Dho-Mangolini) parteciperanno inoltre agli Italiani Equipe di Imperia. **[b. m.]**

MINIGOLF

Dominio del S. Romolo

Dominio incontrastato dei giocatori Minigolf club S. Romolo nella penultima prova della classifica italiana a punti, sulla pista dello sodalizio sanremese, per complessive 54 buche. Gli atleti del San Romolo hanno vinto tutte le prove in programma. Nella graduatoria assoluta, dopo una bella battaglia, si è imposto Piero Porta con 88 colpi (terzo Paolo Porta che, dominatore nei primi due giri, è stato sfortunatissimo nell'ultima prova); nella classifica assoluta femminile successo di Francesca Doghetti con 102 colpi; nella categoria B maschile vittoria di Alberto Farrigno con 97 colpi; fra gli Juniores si è imposto Tiziano Castagnino con 96 colpi; nella speciale classifica «schuler» per ragazzi con di 14 anni ha vinto Edoardo Dell'Orso con 116 colpi. Secondo San Romolo anche nella gara a squadre con Piero e Paolo Porta, Alberto ferrigno, Gabriele Ferri e Stefano Morello. **[b. m.]**

Panoramica sui team attesi tra i protagonisti

Il tennis tavolo ponentino verso la nuova stagione

SANREMO. Una formazione nel campionato B1, quattro in quello di C1. La «mappa» tennis tavolo imperiese, nei campionati nazionali, comprende cinque squadre. Nel torneo di serie B1, che scatterà il 27 settembre, sarà in lizza il GSTT Bordighera, sigla gloriosa del pongismo ponentino, che rilevato i diritti di partecipazione al campionato cadetto dall'ASTT Sanremo. La squadra si è notevolmente rinforzata: accanto al riconfermato Pinto ci saranno due nuovi acquisti, Carlo Borella che proviene dall'ASTT Santo Stefano Magra, n. 184 nelle classifiche nazionali di 3— categoria (Borella è anche presidente del comitato provinciale della Federtennistavolo) e Cartisano, in arrivo dall'ASTT Sanremo.

In serie C1 in lizza Pisterino Imperia, ASTT Sanremo, GSTT Overside Ventimiglia (che è stata ripescata) e la seconda squadra del GSTT Bordighera. Praticamente confermati gli organici: il SOMS avrà Caratto, Bruno Francia e Piana cui è aggiunto Giraudo prelevato dal TT Top Cuneo; l'ASTT Sanremo, accanto ai confermati Cittadini e Vitanza, ha aggiunto Marani in arrivo dal GSTT Bordighera; novità GSTT Overside Ventimiglia che conterà ancora su Collu, Giusta e Piombo ed al GSTT Bordighera che farà ancora affidamento su Giampiero Francia, Gatto e Scaffidi.

Comunicate anche le classifiche regionali 4— categoria individuali. I leader nei vari gruppi Andrea Cartisano (GSTT Bordighera) nel 1, Gian Luca Vitanza (ASTT Sanremo) nel gruppo 2, Fabio Scaffidi (GSTT Bordighera) nel gruppo 3, Antonio Collu (Overside Ventimiglia) nel gruppo e Luigi Piombo (Overside Ventimiglia) nel gruppo 5. **[b. m.]**

L'ultima barriera per passare al GSM.

Abbattuta.

(Subito il telefonino. Il suo costo, scontato, ogni due mesi con la bolletta).

Da oggi potete avere subito un telefono cellulare GSM, Omnitel International 8700 by Motorola ■ Nokia 8110 Omnitel, e pagarlo solo 20.000 lire al mese, senza interessi per 24 mesi, che vi vengono addebitate ogni due mesi sul conto telefonico. Basta sottoscrivere un abbonamento Business Omnitel dal 1° settembre al 31 dicembre e scegliere la carta di credito come modalità di pagamento.

È Telefono incluso, la grande offerta per passare al GSM; un'offerta pensata da Omnitel, naturalmente.

Telefonate al numero verde 167 - 190190 o visitate il sito Internet http://www.omnitel.it

omnitel®
Vi diamo ascolto.

Offerta valida [illegible] abbonamenti con prefisso 0348 esclusi abbonamenti dedicati alle aziende. Se il cliente decide di recedere dal [illegible] dovrà comunque pagare le [illegible] residue e il [illegible] mensile di abbonamento prescelto fino alla scadenza del 24° mese. Nel corso dei 24 [illegible] del contratto non è possibile per il cliente cambiare la modalità di pagamento o scegliere un abbonamento [illegible] prefisso 0347. Copertura italiana della rete Omnitel al 15 maggio 1997: [illegible] popolazione, 63% territorio.

città di albenga
frazione salea

30ª rassegna del pigato
e degli altri vini d.o.c. della
riviera ligure di ponente

mostra mercato di prodotti dell'artigianato e attrezzature agricole

9/10/11/12/13/14 settembre 1997

PROGRAMMA

[illegible] 1997

Ore 19.00 Apertura XXX^ Rassegna.
Apertura Stands - Gastronomia - Vini ■ Mostra Mercato.
Ore 21.30 Serata danzante con l'Orchestra "CARMEN ARENA". Ingresso Libero.
Ore 21.30 Degustazione vini guidata dall'A.I.S. - Delegazione Provincia di Savona.
Ore 00.30 Chiusura.

[illegible]

Ore 19.00 Apertura Stands - Gastronomia - Vini e Mostra Mercato.
Ore 21.30 Serata danzante [illegible] l'Orchestra "ALOHA". Ingresso Libero.
Ore 21.30 Degustazione vini guidata dall'A.I.S. - Delegazione Provincia di Savona.
Ore 22.30 Balletto Brasiliano "SAMBRASIL".
Ore 00.30 Chiusura.

[illegible] 11 [illegible]

Ore 19.00 Apertura Stands - Gastronomia - Vini ■ Mostra Mercato.
Ore 21.30 Serata danzante con l'Orchestra "ALOHA". Ingresso Libero.
Ore 21.30 Degustazione vini guidata dall'A.I.S. - Delegazione Provincia di Savona.
Ore 00.30 Chiusura.

[illegible]

Ore 19.00 Apertura Stands - Gastronomia - Vini ■ Mostra Mercato.
Ore 21.00 "VINO E POESIA LIGURE". Conversazione di Silvio Riolfo. Al termine dell'incontro sarà assegnato il Premio "SALEA E IL VINO 1997".
Ore 22.15 Serata danzante con l'Orchestra "CARMEN ARENA". Ingresso libero.
Ore 00.30 Chiusura.

[illegible]

Ore 19.00 Apertura Stands - Gastronomia - Vini e Mostra Mercato.
Ore 21.30 Serata danzante [illegible] l'Orchestra "FULVIA E BRUNO". Ingresso Libero.
Ore 21.30 Degustazione vini guidata dall'A.I.S. - Delegazione Provincia di Savona.
Ore 01.00 Chiusura.

DOMENICA [illegible]

Ore 12.00 Apertura Stands - Gastronomia - Vini e Mostra Mercato.
Ore 14.00 Chiusura tavola calda.
Ore 18.00 Riapertura tavola calda.
Ore 18.00 Esibizione degli Sbandieratori di Fucecchio.
Ore 19.00 Esibizione di "Bici Trial" di Andrea Oddone del Team "Bike Reale" - Albenga.
Ore 21.30 Serata danzante [illegible] l'Orchestra "FULVIA E BRUNO". Ingresso Libero.
Ore 21.30 Degustazione vini guidata dall'A.I.S. - Delegazione Provincia di Savona.
Ore 22.30 Enrico Fabbri presenta: "RAGAZZA D.O.C. 1997" - Miss a denominazione d'origine controllata; in collaborazione con ■ quotidiano "La Stampa".
Ore 00.30 Chiusura.

SIAMO SPECIALISTI NELL'AGRARIO

CARIPLO
[illegible] DI RISPARMIO DELLE PROVINCIE LOMBARDE S.p.A.
Filiale ■ Albenga - [illegible] Mille, 50 - Tel. 0182/554278

ROBERTO COLAGIOVANNI
Idraulica Riscaldamento
STUFE E CAMINETTI
PUNTO VENDITA ED ESPOSIZIONE
Via Mazzini, 25 - 18100 Imperia - Tel. 0183/66.60.90

Soc. De. Sca s.r.l.
[illegible] - [illegible] - [illegible]
FUMISTERIA - BARBECUES
PALAZZETTI
Eco Riscaldamento
Sede: CISANO SUL [illegible]
Via Piemonte, 24 - Tel. 0182/595.057
Filiale: VILLANOVA D'ALBENGA
Via Martiri, 31/33 - Tel. 0182/580.193

REVELLO DRINK s.n.c.
Ingrosso bibite vini e alimentari
Concessionario:
Birra Moretti - San Pellegrino
Regione Burrone, 10 - 17031 Albenga (SV)
Tel. 0182/55.60.64 - Fax 55.60.69

A&O
Soc. r.l. «M.A.R.C.A.»
[illegible] Rurali Consumo Albenga
Via Trieste, ■ (angolo Via Fiume)
17031 Albenga (SV)
Tel. (0182) 50.262 - Fax (0182) 554.358
Telex 283886 MARCA L

GIORDANO
SERVIZIO RICAMBI 0182 - 558033 ORIGINALI ASSISTENZA
Tutto per l'agricoltura
ALBENGA (SV)
Tel. 0182 / 558033 r.a.
NEW HOLLAND

BUSIN PESCA
LAIGUEGLIA
Tel. 0182/49.308 - 49.396 - 499.720 - Fax 49.308
SAVONA
Tel. 019/821.478

STUFE & CAMINETTI
FERRO FUOCO
STUFE & CAMINETTI
STUFE
STUFE CAMINO
INSERTI
CAMINETTI IN GHISA
ALTE RESE
BASSI CONSUMI
LUNGA AUTONOMIA
5 ANNI ■ GARANZIA
JØTUL®
of Norway
• Via Roma, 37 • Tel. 0182/547400 • ORTOVERO •

Mobili d'Arte Quartara
di Santinato J.lli e C.
Produzione propria mobili massicci
Cucine ■ bagni su misura
■ legno pregiato
Restauri ■ mobili vecchi
Via Nazionale, [illegible] - Tel./Fax (0182) 547.100
17037 ORTOVERO (SV)
Via Giovanni XXIII, 2 - Tel. (0184) 294.379
18019 VALLECROSIA (IM)

LAMPOGAS
Lampogas Ligure S.r.l.
Albenga - Via Piemonte, 138
Tel. 0182/20.584
ESCLUSIVO!
Nuovi serbatoi per GPL ■ interrare [illegible] vasca in cemento e senza recinzione.

AutoAzzurra
S.r.l. CONCESSIONARIA FIAT
[illegible]
FINALE LIGURE - LOANO

L'ORTOFRUTTICOLA
ALBENGA
[illegible]ativa
Magazzino Prodotti per l'Agricoltura
Tel. 0182/554.944 - Via Dalmazia, 169
La più vasta gamma di prodotti per gli orto-floricoltori professionisti e per gli hobbisti
Centro Miglioramento Varietale
Tel. 0182/20.979 - Regione Massaretti
Produzione di piantine di qualità con varietà orticole ■ floricole.
PRESENTI ALLA RASSEGNA DEL PIGATO 1997

Per la pubblicità su
LA [redacted]
publikompass
17100 SAVONA
Piazza G. Marconi 3/5-3/6
Tel. (019) 814.887-811.182
16121 GENOVA
Via C. R. Ceccardi 1/14
Tel. (010) 540.184-592.590

LA STAMPA
SAVONA
E PROVINCIA

Giovedì 11 Settembre 1997 sv 33

Redazione: Savona, p. Marconi 3/6, tel. 80.20.81 - Stampa In, tel. 26.39.10

LA STAMPA
Savona
via Rio Galletto 3
Zona PAIP
Tel. 26.39.10

Il direttore Acts: «Troppo sporadici i pattugliamenti delle forze dell'ordine»

Violenza sui bus della notte

Savona, il racconto del pensionato aggredito

Aumentano gli episodi [redacted] violenza sui bus di linea durante le [redacted] notturne

Un vigile

Intrappola 2 sudamericani

SAVONA. Rubano [redacted] portafogli a una pensionata, poi tentano la fuga a bordo di una corriera. I vigili urbani circondano il bus e arrestano gli autori del furto.

Si tratta di un peruviano di 38 anni e della convivente, trentaseienne e originaria dell'Ecuador, che questa mattina saranno giudicati con rito direttissimo dal pretore. I due potrebbero [redacted] compiuto di recente altri furti e scippi in città: sono stati, infatti, trovati in possesso [redacted] denaro per [redacted] paio di milioni e di alcuni preziosi (collanine e anelli d'oro) per un valore complessivo di sei milioni.

L'episodio [redacted] avvenuto ieri mattina. Tutto ha inizio su una corriera della linea per Porto-Vado. I due stranieri avvicina[redacted] una pensionata di 74 anni e attaccano discorso. Chiedono alla signora la strada [redacted] fare per raggiungere il cimitero. E' un pretesto, per derubarla. Quando il bus si ferma all'altezza della caserma dei vigili del fuoco, i due stranieri salutano la donna e scendono in tutta fretta. Un atteggiamento che insospettisce [redacted] pensionata. La donna guarda nella borsa e [redacted] che non ha più il portafogli. Gli urli della pensionata richiamano l'attenzio[redacted] dell'autista che vede un vigile (il cursore di Zinola, Aldo Francin) [redacted] lo fa intervenire.

L'agente municipale non perde attimi preziosi. Insegue la coppia di ladri che nel frattempo ha attraversato la strada e ha raggiunto la fermata dall'Acts, lato mare. Proprio in quel momento arriva il bus. Il cursore aspetta che i [redacted]ue ladri salgano a bordo, si avvicina al[redacted] corriera e invita l'autista a chiudere tutte le porte. Nel frattempo arrivano rinforzi: i vigili motociclisti Italo Mellino, Pierluigi Pesce e Elvio Calcagno. I due stranieri [redacted] in trappola. Negano di essere gli autori del borseggio. Un piccolo errore li tradisce. Si sono tenuti oltre ai soldi anche l'astuccio degli occhiali della pensionata. E' la prova [redacted] furto. [c. v.]

SAVONA. «Mi ha afferrato alla gola e ha incominciato a picchiarmi. Voleva che gli consegnassi il portafogli. Fortunata[redacted] proprio in quel momento la corriera si è fermata. Sono riuscito a divincolarmi e sono scappato. Quell'uomo [redacted] era solo. Insieme [redacted] lui c'erano due complici che hanno cercato [redacted] raggiungermi. Io, però, ho trovato rifugio in un bar. E loro sono stati costretti a scappare».

E' il racconto di G.C., 62 anni, abitante [redacted] Savona, che l'altra sera [redacted] stato aggredito da uno sconosciuto su un bus dell'Acts, diretto verso il centro cittadino. Poco prima, sempre sulla stessa corriera, il pensionato aveva subito le minacce [redacted] parte di una donna sofferente di turbe psichiche e già protagonista di gesti analoghi. Poi il tentativo di rapina, compiuto [redacted] giovane robusto, di circa trent'anni, forse [redacted] tossicomane che [redacted] in [redacted] dei soldi necessari all'acquisto giornaliero dell'eroina. La polizia sta cercando di identificarlo. Finora, però, le indagini non hanno dato alcun esito.

Il grave episodio ha riportato, comunque, d'attualità il problema della sicurezza sui bus dell'Acts, soprattutto nelle ore notturne. «E' una situazio[redacted] - spiega il direttore dell'azienda consortile trasporti, Bernardo Stroscio - che abbiamo già segnalato alla prefettura e alla questura. Purtroppo abbiamo ricevuto pochi aiuti. I pattugliamenti da parte delle forze dell'ordine sono sporadici». Autisti e passeggeri finiscono, così, per [redacted] in balia di tossicomani, teppisti, balordi, malati psichiatrici. E le aggressioni non sono purtroppo infrequenti, come i furti e i borseggi.

Qualche tempo fa, ad esempio, un giovane ha mandato in frantumi uno dei [redacted] di una [redacted] per vendicarsi [redacted] fatto che poco prima l'autista non lo aveva fatto salire [redacted] bordo [redacted] bus. Le linee [redacted] trasporto più a rischio sono quelle di Portovado, Varazze, Cairo Montenotte. Dice ancora il direttore dell'Acts: «Il ripetersi [redacted] questi episodi scoraggia i viaggiatori e [redacted] ripercuote sull'immagine dell'azienda. Lo dimostrano i dati sull'affluenza degli utenti: nelle [redacted] serali si registra, infatti, [redacted] diminuzione dei passeggeri soprattutto nelle linee più a rischio e quelle che portano in periferia».

Claudio [redacted]

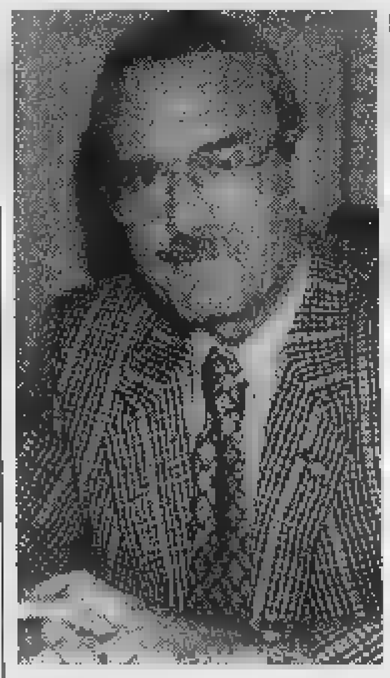

Il direttore Acts Bernardo Stroscio

E i bus cambiano strada

Aperti cantieri: itinerari diversi per Lavagnola, Santuario e Legino

SAVONA. Cambiano i percorsi di alcune corriere dell'Acts [redacted] [redacted] dei cantieri aperti in piazza Mameli e in via Torino. Le novità (scattano [redacted] questa mattina) riguardano i bus delle linee 2 [redacted] [redacted] (collegano il centro con i quartieri [redacted] Lavagnola e Santuario) [redacted] della linea 4 (zona 167 di Legino).

LINEE [redacted] All'andata i bus, lasciata piazza Mameli, si fermano in piazza Diaz, via Don Bosco e corso Ricci. Al ritorno percorrono corso Ricci, svoltano [redacted] sul ponte di via Sormano, raggiungono via XX Settembre, poi via Niella [redacted] piazza Mameli.

LINEA [redacted] I bus partono da Legino, percorrono via Chiabrera, piazzale Moroni, via Pirandello, raggiungono la stazione, proseguono in corso Tardy [redacted] Benech, via Niella, piazza Mameli, La Rusca. Al ritorno, lasciata piazza Mameli, si dirigono in via Montenotte. Il percorso prosegue in corso Tardy e Benech, via Pirandello, piazza della stazione Mongrifone, piazzale Moroni, via Chiabrera, Legino. [c. v.]

Era stato centravanti del Savona calcio e di altre squadre liguri e piemontesi. Lascia moglie e figlia

Schianto a Varigotti, è morto Pietropaolo

Contro un bus dopo un sorpasso, tornava da un allenamento

FINALE L. E' morto [redacted] sera poco dopo le [redacted] per un incidente avvenuto [redacted] Varigotti, sull'Aurelia, l'ex calciatore Francesco Pietropaolo, 43 anni. Abitava ad Albissola Marina, in via Negri 92, lascia la moglie Marcella e la figlia Valentina.

L'auto di Pietropaolo, [redacted] «Uno» metalizzata, si è schiantata, nella fase [redacted] rientro di un sorpasso, contro [redacted] bus dell'Acts. L'urto è stato estremamente violento: l'auto si è capovolta e l'ex calciatore è stato catapultato fuori.

L'impatto con l'asfalto non gli ha lasciato scampo. Pietropaolo ha riportato un trauma cranico e altre lesioni gravissi[redacted]. Subito trasferito al pronto soccorso del Santa Corona da un'ambulanza della Croce Bianca di Varigotti (autista Matteo Billia, volontario Alessio Sapone) immediatamente intervenuta, Francesco Pietropaolo [redacted] morto mentre i sanitari avevano già messo in allarme il dipartimento di urgenza.

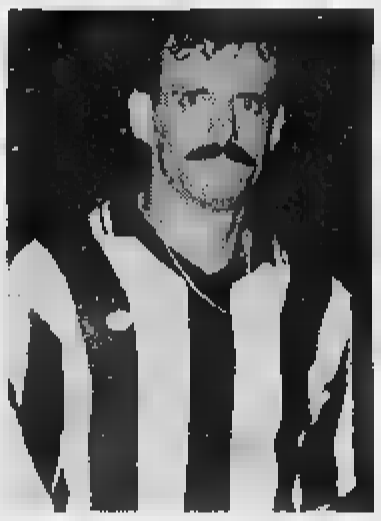

Francesco Pietropaolo, 43 anni

L'incidente è stato rilevato [redacted] carabinieri di Finale che hanno sentito i primi testimoni: «La Uno [redacted] diretta [redacted] Savona, all'altezza di località "La Fiorita", a ponente di Varigotti, poco prima [redacted] centro; l'automobilista ha tentato un sorpas[redacted] ma, dall'altra corsia, stava arrivando un bus dell'Acts, che [redacted] stato speronato mentre l'auto cercava di rientrare nella corsia...».

Con tutta probabilità Pietropaolo, che non indossava la cintura di sicurezza, ha calcolato male il tempo [redacted] a superare [redacted] vettura che lo precedeva. [redacted] stati fatali pochi decimi di secondo; l'urto con il bus, infatti, non è stato frontale. L'utilitaria, dopo lo scontro, si è capovolta ed è andata a schiantarsi, distrutta, contro le barriere di protezione dell'Aurelia. [redacted] corpo di Pietropaolo è letteralmente volato attraverso la portiera divelta.

L'ex calciatore, che tornava da [redacted] allenamento della squadra giovanile del Finale Calcio ed era diretto a casa, potrebbe [redacted] stato abbagliato da un'auto, pochi istanti prima di iniziare la manovra [redacted] sorpasso. [m. nu.]

Un «vagabondo» dal pallone

Dai biancoblù alla Cairese di Brin storia di un goleador senza paura

Un centravanti vecchia maniera, forte colpitore di testa, dal fisico possente e, soprattutto, con uno spiccato [redacted] del gol. Un generoso [redacted] campo e fuori. Insomma l'attaccante che ogni allenatore vorrebbe avere in squadra. E non [redacted] caso Francesco Pietropaolo, globe trotter del calcio semi-professionistico negli anni '80, girò decine di squadre [redacted] non solo liguri e piemontesi. Lo si ricorda attaccante della Sanremese per due stagioni in C1 (80-81 e 81-82); poi, sempre in C1, del Treviso (82-83). Quindi il passaggio alla Pro Patria dove resta un paio di stagioni.

Al Savona arriva con Robbiano presidente [redacted] Valentino Persenda in panchina. E' l'anno dell'ultima grande soddisfazione regalata dai biancoblù agli sportivi savonesi: il passaggio dalla serie D alla C2. Pietropaolo è il centravanti di un attacco spettacolo che può contare sull'agilità [redacted] Tusi (ala destra), i gol di Bubu Buscaglia (ala sinistra) e [redacted] suggerimenti di Pandolfi, regista dalle intuizioni geniali. La carriera prosegue [redacted] Imperia, Omegna, Acqui, alla Cairese guidata da Brin. Chiude a Borghetto come giocator-allenatore. Quest'anno seguiva le giovanili del Finale. «E' un duro colpo - dice Valentino Persenda - ho perso un grande amico». «Era un generoso, non si risparmiava [redacted] è il ricordo di Luciano Spinello ex dsdella Cairese. [c. v.]

L'incidente ieri pomeriggio in piazzale Amburgo a Legino, il ferito trasferito al Santa Corona

Auto travolge motorino: grave un giovane

Drammatici soccorsi, mobilitati Vigili del fuoco e pronto soccorso

SAVONA. Un giovane [redacted] 21 anni, Cristian Marchese, abitante in via Bresciana, è [redacted] ieri [redacted] ricoverato in prognosi riservata all'ospedale Santa Corona di Pietra Ligure, per le conseguenze [redacted] incidente avvenuto nel pomeriggio in via Stalingrado, a Legino. I medici, che gli hanno riscontrato un trauma [redacted] si sono riservati la prognosi.

L'episodio è avvenuto all'altezza [redacted] traversa con via Natarella (poco distante dal ristorante Sole). Secondo i primi accertamenti [redacted] vigili urbani, Cristian Marchese in sella al suo motorino 50 era diretto verso piazzale Amburgo quando si [redacted] schiantato contro una Panda targata Venezia. Il giovane [redacted] ha avuto neppure il tempo di tentare la frenata. L'urto è stato violento.

Cristian Marchese è caduto sull'asfalto, battendo la testa. Le sue condizioni sono apparse subito gravi ai primi soccorritori, fra i quali un vigile del fuoco che non era in servizio, il quale che resosi conto della situazione ha chiesto l'intervento dei colleghi della [redacted] di via Nizza, [redacted] l'ambulanza, proprio per non perdere attimi preziosi nei soccorsi.

Nel frattempo, come succede sempre nei casi di emergenza, è uscita dal San Paolo l'automedicale con un medico e un infermiere che hanno prestato le prime [redacted] allo sfortunato giovane. Poi il trasporto in ospedale dove i sanitari avevano già predisposto le attrezzature neces[redacted] alla rianimazione. Cristian Marchese [redacted] stato sottoposto all'esame [redacted] Tac che avrebbe evidenziato un trauma cranico. Poi il trasferimento all'ospedale Santa Corona.

Fino a tarda sera, i vigili urbani, coordinati dall'ispettore Igor Aloi, sono stati impegnati nei rilevamenti dell'incidente, per chiarirne la dinamica. Il motorino del giovane e l'autovettura coinvolti nell'incidente so[redacted] posti sotto sequestro. [c. v.]

MILITE «CRI» AGGREDITO

Automobilista denunciato

E' [redacted] identificato [redacted] denunciato alla magistratura [redacted] conducente del furgone che qualche settimana fa mentre [redacted] in corso [redacted] intervento [redacted] soccorso aveva aggredito un autista della Croce Rossa [redacted] Savona perchè l'ambulanza bloccava la strada e gli impediva il passaggio. L'episodio [redacted] avvenuto in via Grassi. [redacted] militi della Croce Rossa [redacted] stati chiamati per soccorrere un [redacted] colpito da [redacted] infarto, che doveva essere trasportato d'urgenza in ospedale. Come succede sempre nei casi di emergenza era uscita dall'ospedale San Paolo l'automedicale con un medi[redacted] e un infermiere. Arrivato in via Grassi, l'autista dell'ambulanza aveva trovato un'auto parcheggiata in doppia [redacted] proprio davanti al portone del palazzo dove abitava il paziente in gravi condizioni. Il milite della «Cri» [redacted] stato così costretto a ferma[redacted] l'autolettiga di fianco alla macchina. Poco minuti dopo la di[redacted] con il conducente del furgone [redacted] fretta [redacted] andare a lavorare e pretendeva che l'autista della Croce Rossa spostasse l'ambulanza per liberargli il passaggio. La lite aveva rischiato di degenerare. Solo il pronto intervento dell'infermiere del San Paolo aveva evitato conseguenze più gravi. [redacted] conducente del furgone è stato denunciato alla magistratura [redacted] l'accusa di violenza e minacce a un incaricato di pubblico servizio. Nei prossimi giorni sarà interrogato [redacted] procura per ricostruire l'accaduto. [c. v.]

L'USAV IMMOBILIARE
Ruolo C.C.I.A. Savona n. 1682
VIA TORINO, 43 [redacted] - TEL. 019/811.332

P. GIULIO [redacted] ALLOGGIO STUDIO SALA D'ASTEPPO 3 VANI BAGNO. L. 300 MILIONI. O affitasi a L. 1.400.000
ALTARE mq 100 c.a. da riordinare termocentrale. L. 85 milioni.
PORTO VADO mq 40 c.a. riordinato. L. 105 milioni.
MANSARDA centrale mq 69 c.a. no ascensore in ordine. L. 95 milioni.
ZONA P. BOLOGNA N. 6 alloggi varie metrature in ordine con riscaldamento a partire da L. 140 milioni.
LA ROCCA mq 85 c.a. risc. centrale ingresso cucina 2 camere sala bagno dispensa 2 balconi cantina. L. 170 milioni. Altre opportunità in zona.

VIA ALBENGA mq 80 c.a. 3° piano ascensore ampio ingresso 2 camere cucina ab. bagno dispensa 2 balconi tetto scala portone rifatt. L. 180 milioni.
VIA NIZZA mq. 60 c.a. piano alto in ordine termoautonomo balcone cantina parziale vista mare molto adatto coppia. L. 185 milioni.
VILLAPIANA mq 110 c.a. completamente a nuovo termoautonomo ingresso sala 2 camere cucina ab. 2 bagni dispensa ampio terrazzino. L. 220 milioni.
LA ROCCA mq. 106 c.a. risc. centrale completamente in ordine ingresso salone cucina 2 camere ampio bagno balcone + terrazzino veranda posto auto coperto cantina soffitta. L. 250 milioni.

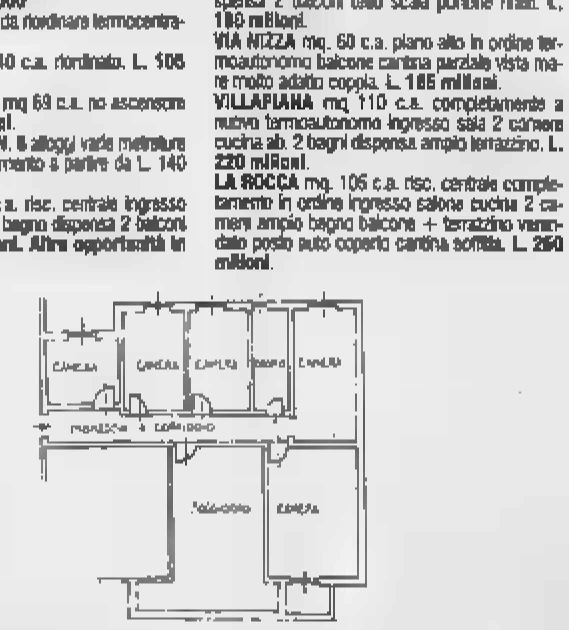

SAVONA zona [redacted] mq. 130 7° piano ascensore riscaldamento centrale soffitta. L. 370 milioni [redacted]

VIA N. OXILIA mq 100 c.a. termoautonomo piano alto ampio ingresso a sala 2 camere cucina bagno dispensa. Vista sulla città. L. 230 milioni dilazionati.
OLTRELETIMBRO [redacted] di [redacted] c.a. [redacted] piano ascensore 2 balconi soffitta posto auto condominiale. Vista Mattino. L. 260 milioni.
[redacted] FRONTE SPIAGGIA mq [redacted] c.a. piano alto termoautonomo sala entrata 2 camere cucina bagno dispensa 2 balconi vista mare. L. [redacted] milioni. Altre 6 opportunità in zona.
B. MARTI[redacted] 127 c.a. ingresso 3 camere [redacted] la cucinino[redacted] bagno dispensa 2 ampi balconi cantina ascensore in ordine risc. centrale. L. 300 milioni. Eventuale permuta nelle Albissole.
ALBISSOLA BRUCIATI mq 140 c.a. doppio ingresso. Posizione incantevole. [redacted] 5 camere cucina 2 bagni dispensa balconata. Box a parte. L. [redacted]
CASE INDIPE[redacted] E SEMINDIPENDENTI CON TERRENO (INFORMAZIONI IN UFFICIO)
SAVONA [redacted] TAVOLA [redacted] OTTIMO AVVIAMENTO AMPI LOCALI. [redacted]
IN [redacted] BAR TAVOLA CALDA [redacted] L. 185 milioni.
ZONA PORTO BAR TAVOLA FREDDA BUONI INCASSI. L. 240 milioni.
SAVONA AFFITTASI a trasferista non residente alloggio ammobiliato tutto a nuovo. Ingresso cu[redacted] bagno balcone camera/sala 3 posti letto. L. [redacted].000.

SI RICERCA I SEGUENTI ALLOGGI:
FRONTE MARE [redacted] ALTO NO BARRIERE ARCHITETTONICHE; M[redacted] 80 PIANO ALTO ASCENSORE [redacted] LEGINO MQ 90 C.A. PIANO ALTO; [redacted]DA [redacted] 90 C.A.
CASA INDI[redacted] DINTORNI [redacted] SAVONA 2.[redacted] DI TERRENO ANCHE [redacted] RISTRUTTU[redacted]RE.

Alcuni professionisti savonesi suggeriscono invece l'uscita a Rio Termine

Due nuovi caselli per la Sv-Ge

La Regione vuole lo svincolo in corso Ricci

SAVONA. Due soluzioni per il casello della Savona-Genova. La Regione, l'Università e la Provincia puntano con decisione sullo svincolo di Ricci mentre altri tecnici suggeriscono l'apertura di un casello a Rio Termine.

«L'ipotesi a cui stiamo lavorando per ora è quella di corso Ricci - spiega il vicepresidente Carlo Giacobbe -. La Regione ha previsto la realizzazione di un casello in fondo al corso. Siamo naturalmente pronti a valutare altre ipotesi, ma non avviare operazioni controproducenti. Sovrapponendo tanti progetti, si rischia di non risolvere i problemi».

In pratica l'obiettivo dichiarato è Ricci. L'uscita della A10 nella fra Lavagnola e Mongrifone risolverebbe i problemi di traffico causati dall'Ipercoop. La Regione ha previsto il casello di corso Ricci nel Piano territoriale di coordinamento questa motivazione: «La Regione si propone di avviare lo studio progettuale e le verifiche di fattibilità del nuovo casello sul Letimbro, parallelamente alla realizzazione dell'Aurelia bis. Il casello consentirà di colmare il vuoto di servizio in funzione dell'accessibilità al entro urbamo di Savona». La soluzione viene appoggiata anche dal professor Roberto Mosca dell'Università, che ha realizzato simulazione per verificare gli effetti ha il nuovo casello produrrebbe sul traffico.

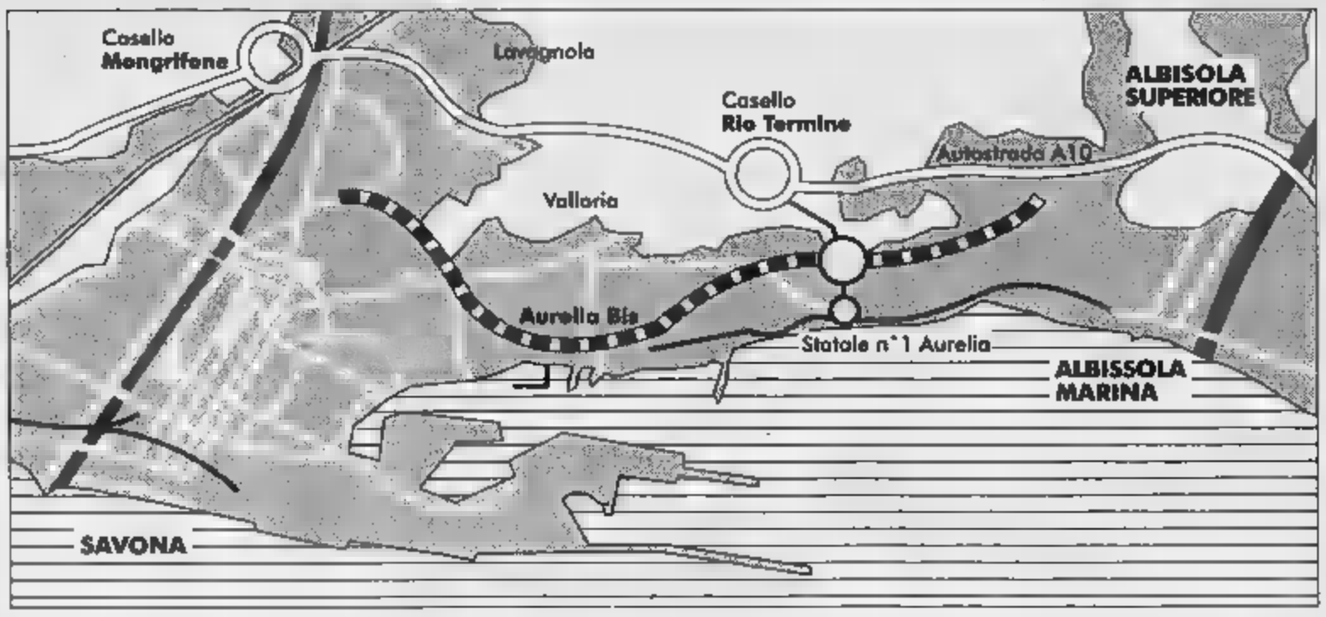

La viabilità del futuro. Regione e Provincia vogliono il casello dell'A10 in corso Ricci, lo studio Urbinati ha effettuato una ricerca per realizzare lo svincolo a Rio Termine

Di parere opposto l'ingegner Luca Urbinati, che ha lavorato lo studio Gelmini alla progettazione della Metropolitana leggera. Urbinati ha effettuato uno studio per verificare la compatibilità fra l'Aurelia bis, l'Aurelia e il tracciato della Savona-Genova. «Lo studio ha evidenziato soluzione tecnicamente perseguibile e che offrirebbe interessanti opportunità per i trasporti savonesi. In particolare, il casello di Rio Termine favorirebbe la connessione con la futura Aurelia bis». Prosegue Urbinati: «Il progetto prevede uno svincolo quasi totalmente in galleria, con impatto ambientale deisamente limitato e realizzato a ridosso vecchia strada per Savona. L'uscita Savona Est dovrebbe avere otto corsie». Il professionista ha verifiato anche i costi, effettuando una stima di 60-70 miliardi. L'ipotesi di Rio Termine è già stata presentata agli amministratori locali. Tuttavia il progetto suscita qualche apprensione nel Comune Albissola Marina, che già valuta negativamente l'impatto dello spostamento delle Funivie agli Alti Fondali.

Ermanno Branca

I costruttori non finanziano l'operazione

Si blocca il progetto per il nuovo mercato

SAVONA. Salta la ristrutturazione del mercato via Giuria. Dopo che il Comune ha blocato l'operazione immobiliare di piazza del Brandale, i costruttori hanno fatto sapere che verrà realizzato nemmeno il mercato.

Il recupero un'area importante centro storico, avviato dalla società immobiliare Due Torri è improvvisamente arenato. Il vicesindaco Dario Amoretti ha precisato che in piazza del Brandale il Comune consentirà la costruzione di volumi residenziali imponenti. In questo modo i privati non avranno più interesse a portare a termine l'operazione e salterà anche la ristrutturazione del mercato prevista con gli oneri di urbanizzazione.

Al di là degli aspetti urbanistici, la mancata ristrutturazione del mercato provocherà gravi inconvenienti perchè la struttura di via Pietro Giuria non è in regola con le direttive dell'Unione europea.

«I costruttori non intendono realizzare il mercato dal momento che non verrà concesso spazio ai palazzi - spiega l'assessore al Commercio Silvano Gianotti -. Se non si riuscirà a trovare l'accordo, il Comune realizzerà il nuovo merato con le proprie risorse. Dovremo chiedere un finanziamento perchè si può dilazionare la costruzione del nuovo mercato. Le ditte hanno bisogno di una nuova struttura. Non è escluso che si possa valorizzare la piazza del Brandale proprio realizzando una struttura commerciale ad un piano, che ricordi la vecchia piazza delle Erbe». **[e. b.]**

L'assessore al Commercio Silvano Gianotti cerca risorse per costruire il nuovo mercato via Giuria

Novità al San Paolo

Un «reparto» di geriatria in ospedale

SAVONA. Al San Paolo un reparto specializzato per gli anziani. L'Asl ha deciso un modulo di geriatria nel reparto di Medicina II. «Intendiamo seguire al meglio i pazienti anziani che vengono rioverati al San Paolo quando si trovano nella fase acuta. Per questo, in Medicina avremo anche i geriatri». L'Asl intanto sta cercando una sistemazione per gli ex pazienti dell'ospedale psichiatrico di Cogoleto. I malati verranno distribuiti fra la Residenza sanitaria per anziani Varazze, il ricovero del Santuario e la Riviera Medical Residence di Varazze.

In questi giorni la Regione sta vagliando il rendimento dei manager delle Asl e delle aziende ospedaliere. L'ingegner Roberto Cuneo è ancora volta al centro delle discussioni, insieme con i vertici dell'Asl di La Spezia. Il manager di Savona ha comunque precisato che la Regione non gli consentirà di concludere il mandato, non accetterà ogni caso altri incarichi. **[e. b.]**

Ricoverato a Pietra

Stazionarie le condizioni di Piero Astengo

Piero Astengo l'assicuratore all'ospedale Santa Corona

SAVONA. Sono sempre stazionarie le condizioni dell'assicuratore savonese Piero Astengo, anni, coinvolto lunedì in via Nazionale Piemonte, in un incidente stradale, all'altezza dell'ex sede vigili urbani. Astengo è sempre ricoverato nel reparto di Rianimazione dell'ospedale Santa Corona, in prognosi riservata. E' ancora sotto l'effetto dei sedativi e i sanitari preferiscono non pronunciarsi sui tempi del recupero che si preannunciano abbastanza lunghi. Ma gli esami radiografici hanno escluso lesioni al midollo. **[c. v.]**

Oliva contro Orsi

«Forza Italia» ora è divisa in due fazioni

Grandi manovre in Forza Italia in vista del congresso 21 settembre che si terrà a Savona, al teatro Chiabrera. Il partito è diviso in due «fazioni», quella di Franco Orsi e quella di Pietro Oliva. La lotta per la conquista dei voti congressuali dividendo i consiglieri comunali e anche le giunte. Cerulli, Gaspari, Miele, Romagnoli e D'Ambrosio appoggiano Oliva mentre Lanfranco Cipollina Orsi. In giunta, l'assessore Frugoni parteggia per Oliva mentre l'assessore Maiolo è favorevole a Orsi. In movimento anche il fronte progressista.

Il pds ha incontrato gli alleati dell'Ulivo: una delegazione di 11 partiti che complessivamente detiene in tutto il 10 per cento dei suffragi. Intanto il segretario provinciale di Italia Federale, Guglielmo Giusti, ha convocato il primo congresso provinciale per il 25 ottobre. Ai lavori congressuali, con i sessanta delegati savonesi, prenderà parte anche l'ex presidente della Camera Irene Pivetti. **[e. b.]**

NOTIZIE FLASH

Turista minaccia col coltello campeggiatore

Un turista piemontese in vacanza in un campeggio cittadino, è stato denunciato dagli agenti della volante per aver minacciato un coltello un altro campeggiatore perchè questi parlava ad alta voce con la moglie e lo lasciava dormire. Si tratta di S.F., 49 anni, che ora è accusato di minacce gravi. **[c. v.]**

Ragazza il fratello: «Mi ha accoltellato»

Una diciottenne, T.S., si fatta medicare all'ospedale San Paolo per una ferita al braccio sinistro. La prognosi è di dieci giorni. La ragazza ha detto ai sanitari di essere stata ferita con una coltellata dal fratello, nel corso di una lite avvenuta Santuario. Il racconto non è però ritenuto credibile carabinieri che si stanno occupando indagini. Secondo i militari, la giovane si sarebbe ferita cadendo dal motorino. **[c. v.]**

FURTI

Operaio derubato del portafogli in un cantiere

Continuano i furti in città. Ieri pomeriggio, un operaio che lavorava in un cantiere in via Guidobono, derubato del portafogli da sconosciuto. Il ladro, di corporatura robusta e con i capelli corti, è poi scappato facendo perdere le tracce in pochi minuti. Le indagini dei carabinieri hanno dato alcun esito. **[c. v.]**

Inaugurato il nuovo centro «Telecom»

E' stato inaugurato ieri in piazza del Popolo, angolo via Brusco, il nuovo centro telecomunicazioni della Telecom. La sede è dotata di 16 apparecchi telefonici interni tre esterni di un distributore di schede. L'orario di apertura è dalle 8 alle 22, tutti i giorni. **[r. p.]**

Bloccato mentre tenta di rubare alcune

L'altro pomeriggio era stato allontanato dal sagrato del Duòmo perchè chiedeva insistemante l'elemosina ai fedeli che entravano ed uscivano dalla cattedrale. L'altra notte, il marocchino è stato sorpreso dagli agenti della volante mentre tentava di rubare a bordo di alcune auto parcheggiate nal piazzale del Priamar. Se l'è cavata con una denuncia a piede libero per furto. **[c. v.]**

Centenario festeggiato alla casa di riposo

Maddalena Piovani, nativa di Pontinvrea, compie oggi cento anni. Sarà festeggiata dalla figlia e dai nipoti nella di riposo Nostra Signora della Misericordia di Celle Ligure, dove ospite da qualche mese. **[c. v.]**

GOSO

Incendio di sterpaglie minaccia

Un incendio di sterpaglie è divampato ieri mattina all'alba nella zona di via Goso. fiamme hanno minacciato alcune abitazioni. Sono intervenuti i pompieri della caserma via Nizza che hanno lavorato quasi un'ora per avere ragione del rogo, forse di origini dolose. **[c. v.]**

Il Comune stanzia milioni per le spese legali

Il Comune dovrà spendere 73 milioni per pagare gli onorari degli avvocati. Poichè nella pianta organica di Palazzo Sisto è vacante il posto da avvocato, il Comune deve fare ricorso continuamente alle prestazioni di uffici legali. **[e. b.]**

Wwf, domenica l'operazione «Beniamino»

Anche quest'anno il Wwf organizza l'operazione «Beniamino», allo scopo di raccogliere fondi destinati alla «Campagna Foreste», mirata alla tutela e alla protezione dei boschi. La sezione di Savona ha organizzato la distribuzione di tre piante mediterranee (più un omaggio) in cambio di un'offerta. La manifestazione si terrà sabato 13 e domenica 14 in corso Italia ad Albissola sulla passeggiata. **[m. nu.]**

LETTERE AL GIORNALE

Spese condominiali come comportarsi

Sono un condomino e, in riferimento all'articolo de «La Stampa» 29 agosto scorso: «Bollette insolute, risolto il caso», mi spiace dover ammettere che, se il numero degli amministratori che fanno un uso diverso dei soldi che vengono versati per la spesa di gestione è in continuo aumento, la responsabilità è dei condomini.

I consiglieri nominati in assemblea hanno dovere di controllare, ogni tre mesi, i documenti di spesa e, alla fine della gestione, controllare che il c/c bancario intestato al condominio collimi col rendiconto della gestione.

Questo non avviene quasi mai, perché condomini anziché un doveroso controllo di un dipendente incaricato di fare un determinato lavoro, sembra loro una mancanza di fiducia nell'amministratore.

L'inserto «Tuttosoldi» abbinato a «La Stampa» del 2 giugno '97 è dedicato interamente all'amministratore, dovrebbe essere una guida valida anche per i condomini decisamente più sprovveduti.

In alcune assemblee di condominio convocate quest'anno a Celle Ligure, è deliberato di dispensare l'amministratore conservare la documentazione di spesa, è la dimostrazione che il grado di incompentenza e di irresponsabilità di questi condomini è sempre più elevato.

Gianni Isetta
Savona

Cairo è estranea al mondo della

Una scarsa valorizzazione di Cairo Montenotte, nei suoi apporti al mondo della musica, caratterizza l'immagine del centro valbormidese.

Cairo ha avuto illustri jazzisti, spesso sfortunati, come Panseri, che lavorò con Fran D'Andrea, o come Larry Nocella, sassofonista di grande valore, prematuramente scomparso: ma oggi, chi li ricorda? Cairo possiede la femminile forse più dotata del jazz nazionale, Daniela Satragno: ma Cairo, quanto la valorizza?

A Cairo nata e cresciuta «Rockerilla», una delle più vendute e raffinate riviste nazionali, un'autentica enciclopedia del rock e del cinema alternativo.

«Rockerilla» è stata un'autentica fucina di giovani critici musicali, oggi rinomati e famosi: quanti lo sanno? Purtroppo, vale il detto: «Nessuno è profeta in patria».

Franco Xibilia
Cairo Montenotte

Un del S. Paolo

Desideriamo ringraziare per le cure prestate, con ottimo esito, ad Armando Merello, per la competenza, la disponibilità, l'attenzione i signori medici Menardo, Nurra, Versace, Schirru, Truffelli e Martinengo.

Un caloroso grazie anche al personale reparti di Medicina 2 e Chirurgia.

Famiglia Merello
Savona

Scrivere a La Stampa, piazza Marconi 3/6, Savona
Per i fax: 019/810.971

NUMERI UTILI

AMBULANZE [tutta la provincia]

118 Savona Soccorso

Notturne (dalle 20 alle 8), prefestive e festive (dalle ore 14 del sabato alle ore 8 del lunedì):
Distretto Savona: telefono numero verde 167.556.688 (da Varazze a Spotorno).
Distretto Pietra Ligure: telefono numero verde 167.556.688 (da Noli a Borghetto).
Distretto di Albenga: telefono numero verde 167.556.688 (da Certale ad Andora).
Distretto di Cairo Montenotte e Valbormida: tel. numero verde 167.556.688.

FARMACIE DI TURNO

SAVONA
Sono di turno dalle 8,30 alle 12,30:
Moderna, via Montenotte 103, telefono 829.862.
Padovani, via Chiavella 14, tel. 801.318.
Riccardi, via Pieve 36, telefono 850.802.

Il servizio notturno viene garantito dalle 19,30 alle 8,30 dalla farmacia:
Dalle Ferrara, corso Italia 153, telefono 827.202.

Sono inoltre reperibili:
ALASSIO
Inglese, corso Dante 344, 640.128.
ALBENGA
Comunale, Milite Ignoto, telefono 53.007.
ALBISOLA SUPERIORE
Stella Maris, corso Mazzini 152, telefono 480.243.
BORGHETTO S. SPIRITO
Franchi, via Colombo 18, tel. 970.036.
CAIRO MONTENOTTE
Manuelli, via Roma 75, telefono 503.855.
CERIALE
Nan, Libertà 3, telefono 990.032.
CENGIO
Longo, via Padre Garello 66, telefono 554.045.
FINALE LIGURE
Assirelli, via Fiume 2, telefono 690.623.
LOANO
Nuova, via Doria 34, telefono 675.737.
PIETRA LIGURE
Centrale, via 38, 628.021.
Ursino, Italia 10, telefono 748.938.
SPOTORNO
Cirinei, piazza Colombo 1, telefono 745.342.
VADO LIGURE
Mazzadra, via Aurelia 136, tel. 880.231.
VARAZZE
Gallo, piazza Malocello 36, tel. 97.260.

STATO CIVILE

SAVONA 19

NATI. Said Ahmed Amir. Zoe Bocelo.

MATRIMONI. Nessuno.

MORTI. Cristina Sottile, anni, Savona, via Chiavella. Trasporto diretto questa mattina alle 11. Domenica Anzelmo, 91 anni, Monza. Trasporto di questa alle 10,45. Angelina Serrafero, 72 anni, Pontestura. Trasporto diretto questa mattina 11,45. Angelo Sguerso, 89 anni, Savona, via Famagosta 30. I funerali si svolgeranno questa mattina alle 11 nella chiesa di San Filippo Neri. Giuseppe Pugi, 76 anni, Savona, piazza Monticello 12. I funerali si svolgeranno questa mattina alle 9 nella chiesa di Sant'Andrea. Costantino Rolando, 68 anni, Savona, via Fontanassa 19. I funerali si svolgeranno questa mattina alle 10 nella chiesa parrocchiale di San Paolo in via Giusti. Beatrice Clavera, anni, Monza. Trasporto questa mattina alle 9.

ATTIVITA' AMMINISTRATIVA

L'Inpdap ha so per 62 posti in convitto l'anno 1997-1998. I posti sono riservati agli orfani e ai figli di iscritti alla previdenza delle ex gestioni Enpas e Inadel.

DA NON PERDERE

ONA

Il giro dei quattro colli

Il Club alpino italiano organizza il giro dei quattro colli, nella valle del Gran San Bernardo. La gita è in programma sabato domenica. Per informazioni occorre rivolgersi al Ridotto del teatro Chiabrera ogni venerdì sera. **[e. b.]**

SAVONA

Mercatino dei libri usati

Sino a venerdì al mercatino dei libri usati verranno ritirati vecchi testi scolastici. L'ufficio di via Sormano 37 è aperto dalle alle 12,30 e dalle 16 alle 19. La vendita dei libri perderà il via dal settembre. **[e. b.]**

Il concorso chitarristico

Sabato e domenica al teatro Chiabrera si svolgerà concorso chitarristico «Savona in musica». La manifestazione è organizzata dal maestro Dario Caruso. **[e. b.]**

IL CASO

«Denunceremo le forze dell'ordine: omissione di atti d'ufficio»

La Lega difende le ronde

Manifesto di protesta ad Alassio

«Viva l'Italia saudita»: lo scritto polemicamente il senatore leghista Roberto Avogadro in un comunicato-sfogo inviato ai giornali a fine agosto. L'esclamazione è riportata ora in un manifesto affisso sui muri cittadini. Indignato da «un regime inetto» e dalla «metodica omissione di intervento» delle forze dell'ordine la sezione alassina della Lega Nord per la Padania indipendenza ha lanciato un ennesimo avviso-sfogo ai cittadini. Tra camicie verdi e forze dell'ordine non ci sono stati mai buoni rapporti, ora si è arrivati ad una inevitabile

«Viva l'Italia saudita» è solo la frase conclusiva del lungo manifesto (rigorosamente stampato in verde padano) che inizia con un titolo a caratteri cubitali: «Camicie verdi e colpi di coda del regime». Dentro ci sono il perché delle ronde antiabusivismo commerciale, la rabbia per le denuncie ricevute da due attivisti e l'impotenza delle leggi in mano alle forze dell'ordine.

Si dice nel manifesto: «Due camicie verdi, due alassini, impegnate nella lotta contro l'abusivismo commerciale perpetrato impunemente sul territorio alassino da extracomunitari di ogni risma, sono denunciate per aver fatto ciò che altri, profumatamente pagati coi soldi dei contribuenti per farlo, non fanno. Nonostante gli inviti e la collaborazione dell'amministrazione cittadina. L'inerzia delle forze dell'ordine tutte, Polizia, Carabinieri, Finanza, Capitaneria di porto, favorita e coperta da leggi demenziali ed ipergarantiste, consente il proliferare ad Alassio e provincia dell'abusivismo ogni giorno più invadente che la metodica intervento rischia di rendere cronico».

D'ora in poi saranno gli attivisti della Lega Nord a denunciare. mancherà, di fronte ad una violazione, il pronto intervento degli uomini della legge. Si prosegue nel manifesto: «Come amministrazione cittadina ci siamo battuti in ogni modo già dall'inizio dell'estate, con risultati risibili soprattutto grazie all'inerzia. Quella delle Camicie verdi è stata una provocazione estrema per evidenziare agli occhi dell'opinione pubblica l'impossibilità di fronteggiare con i mezzi tradizionali un'emergenza gravissima, che se trascurata, sta avvenendo, può portare a situazioni estreme, quella di Rimini».

dice ancora: «Porgiamo la massima solidarietà ai Patrioti padani. Da oggi non chiederemo più la collaborazione di nessuna delle forze dell'ordine. Procederemo invece alla sistematica denuncia per omissioni di atti d'ufficio ogni volta che alle nostre segnalazioni di palese violazione della legge non corrisponderà un pronto intervento delle forze dell'ordine».

Boero

La camicie verdi contro gli abusivi sulla spiaggia di Alassio

ALBENGA

Vigilantes dell'Enpa

Decine di gatti e cani avvelenati. Qualcuno sta «divertendosi» a confezionare polpette avvelenate. Il pericolo d'intossicazione esiste anche per le persone. L'Enpa è corsa ai ripari con misure estreme: fare la posta, nottetempo, all'ignoto o agli ignoti avvelenatori. L'ultima serie episodi si è verificata in via Piave. Durante i estivi almeno venti gatti e diversi cani sono rimasti vittime di bocconi al veleno. Buona parte degli animali caduti nel tranello teso da ignoti sono morti, malgrado le cure prestate loro con assiduità dai veterinari. Le guardie zoofile volontarie appartenenti all'Ente di protezione degli animali hanno detto basta. Stanno infatti effettuando pattugliamenti notturni volti a sorprendere e denunciare l'ignoto avvelenatore. I bocconi vengono depositati la notte sia nelle aree condominiali di via Piave che nei giardini privati del condominio Gallinara. La sostanza velenosa è una miscela di prodotti tossici che potrebbe essere molto pericolosa anche per le persone. Soprattutto per i bambini, che giocano nella terra e si portano le mani alla bocca. La pratica dello spargimento di bocconi avvelenati è più diffusa di quanto si possa . spesso divide l'opinione pubblica tra coloro che vorrebbero fare piazza pulita di randagi nel proprio quartiere e gli animalisti. Il reato di maltrattamento di animali è punito dal codice penale una sanzione dai 2 ai 10 milioni. [m. br.]

L'agenzia offre numerosi servizi

Sportello Carisa anche a Ferrania

CAIRO M. Una nuova agenzia è aperta dalla Cassa di Risparmio di Savona a Ferrania. Il nuovo sportello sostituisce quello aziendale, inaugurato oltre vent'anni fa all'interno dell'allora stabilimento «3M».

Spiegano alla Carisa: «La nuova agenzia, aperta alcuni giorni fa, è ospitata in ampi e moderni locali. Oltre ai tradizionali servizi bancari e finanziari, dispone di impianto Bancomat, di cassa continua e anche di uno sportello automatico "Certimat" per il rilascio di certificazioni anagrafiche comunali».

Aggiungono: «L'apertura della nuova agenzia conferma l'impegno della Carisa a migliorare il servizio bancario e a rafforzare il ruolo di banca leader in Val Bormida e in tutta la provincia. Confidiamo, quindi, che l'iniziativa possa avvicinare più la nostra banca ad una comunità così produttiva ed importante».

Tra Ferrania e la Cassa di Risparmio di Savona esiste un antico, stretto legame. Il fondatore della banca, il vescovo Agostino De Mari, era infatti fratello di Livia De Mari, la quale, insieme con il marito, il marchese Marcello Luigi Maria Durazzo, acquistò nel 1818 la tenuta di Ferrania per 480 mila lire e fece effettuare importanti lavori di ripristino degli edifici esistenti, favorendo l'economia locale che vedeva ai primi posti l'industria delle ferriere. [l. b.]

DALLA RIVIERA

NOLI

Piano regolatore e bilancio domani in Consiglio comunale

Variazioni di bilancio di previsione del 1997, revoca del progetto preliminare di ristrutturazione della casa di riposo un cambio di variante al Piano regolatore generale sono i punti salienti del Consiglio comunale. La riunione è stata convocata per domani alle 21. [a. r.]

ALASSIO

Polizia e Guardia di finanza contro i venditori abusivi

Una ventina di extracomunitari sono stati controllati in seguito ad un pattuglione congiunto tra polizia e Guardia di finanza. Dei venditori ambulanti identificati molti erano senza permessi di soggiorno e sono stati proposti per l'espulsione. [m. br.]

Sono ripresi i lavori per la

Sono ripresi ad Albenga i lavori per la canalizzazione delle acque bianche in mare. L'apertura dei cantieri ha rivoluzionato la viabilità nella zona. I lavori proseguiranno poi sui viali. [m. br.]

Al «RistoAgip» di Zinola. Si è offerto e poi ha preso 2 collane

L'«angelo» narcotizza e rapina l'ennesimo ignaro camionista

SAVONA. Ormai, dopo anni di attività, si è guadagnato l'appellativo di «angelo dei camionisti». Si offre, e poi ruba con destrezza, spesso con l'ausilio di uno spray narcotizzante.

L'ultimo «colpo» l'altra sera, nel parcheggio del «RistoAgip» di Zinola. Lo ha subito un camionista siciliano, che ha fatto denuncia ieri mattina. Agli agenti della polstrada Salvatore D., 31 anni, ha raccontato di essere stato contattato dall'«angelo» nella piazzuola dell'area di servizio. Il transessuale gli ha fatto una «proposta indecente», il camionista si è tirato indietro.

Poi, il buio. Salvatore D. ha raccontato di essersi risvegliato, di aver messo in moto la sua autocisterna e di aver imboccato l'autostrada, in direzione Torino. Doveva scaricare il a Cuneo. Durante il viaggio, ha poi detto, si sarebbe accorto di non avere più le due collane d'oro che portava al collo prima della comparsa dell'«angelo», dal valore di oltre milioni ciascuna.

Il camionista ha portato a termine il viaggio e gli impegni di lavoro, quindi è rientrato a Savona dove, a giorno, si è presentato alla polstrada per la denuncia. Appurato che l'«angelo» abbia utilizzato uno spray narcotizzante per addormentare il camionista: il reato, dunque, è quello di rapina. L'«angelo», dopo il «colpo», sarebbe stato visto salire su un altro ed allontanarsi dalla piazzuola. Passa da un abitacolo all'altro, scaltro e forte del fatto che tra camionisti non è di moda dire che ci si è appartati, anche per errore, con un transessuale. [f. p.]

ECSTASY

Scarcerati i due savonesi

Il gip Francesco Meloni ha revocato la misura cautelare del carcere per i due giovani savonesi arrestati dalla squadra mobile nella notte tra sabato e domenica scorsi lungo la strada provinciale per Torrano. Il giudice ha convalidato l'arresto per entrambi e poi ha applicato per Vincenzo Calabrese, 23 anni, abitante a Quiliano, gli arresti domiciliari consentendogli di recarsi al lavoro. E' stato invece rimesso in libertà Roberto Inconis, 19 anni, di Savona al quale viene contestato il possesso di alcuni grammi di cocaina e hashish. Calabrese, difeso dall'avvocato Luca Somà, ha negato l'addebito. Ha detto che la droga, una settantina di pastiglie di ecstasy, trovata sul tappetino dell'auto, non sua. Sull'auto viaggiavano altri ragazzi, tutti minorenni. Un altro gruppetto occupava la macchina di Inconis. La comitiva doveva trascorrere la serata in discoteca. [f. p.]

Finale, critiche al calendario delle lezioni: «Un duro colpo per il nostro turismo»

Tutti a scuola, la Riviera si svuota

Sull'inizio delle lezioni intervengono gli alberghi

FINALE L. Sabato e domenica prossimi i parcheggi delle cittadine rivierasche torneranno ad offrire spazi agli automobilisti. Come per un incantesimo negativo, l'inizio dell'anno scolastico che per Piemonte e Lombardia avrà luogo lunedì prossimo, porta via il turismo di questa promettente coda di stagione balneare. E' la riprova come una regolazione del calendario scolastico possa consentire a tante aziende delle località turistiche quella settimana in più in grado di raddrizzare il bilancio della stessa annata.

Chi torna su questo argomento è Giovanni Argento, presidente dell'Associazione albergatori di Finale che indica nel calendario scolastico e nella prevenzione della microcriminalità, i due problemi più immediati e più urgenti da affrontare e risolvere a sostegno dell'industria dell'ospitalità. Dice Argento: «Anche se rispetto al la situazione dell'inizio dell'anno scolastico è leggermente migliorata, va ricordato come le regioni del bacino da cui proviene la nostra clientela potevano porre l'inizio delle lezioni come ha fatto la Liguria e la Sicilia le cui aule si riapriranno solo da lunedì 22 settembre. Quasi tutte le Regioni hanno stabilito l'inizio al 15 settembre, con le sole eccezioni del Veneto e della Calabria ove si riapriranno giovedì 18 settembre».

Chi è amareggiato è Pino Maiellano, presidente provinciale dei pubblici esercizi aderenti alla Confesercenti, che ricorda: «Tante parole, molti articoli e anche interviste televisive, ma i nostri rappresentanti provinciali e regionali non hanno fatto nulla di concreto. Ricordo solo che il nostro desiderio di poter incontrare il ministro alla pubblica istruzione Berlinguer, per spiegare questa nostra esigenza, durante la sua visita a Savona è stato vanificato con una abbastanza scontate. Debbono essere le nostre istituzioni a sensibilizzare questo le autorità delle regioni che interessano, soprattutto, lo ripeto, Piemonte e Lombardia».

Argento torna anche a parlare di ordine pubblico e allacciandosi a quanto già affermato da Angelo Masiero dell'Associazione Marinai d'Italia, puntualizza: «Occorre renderci conto che anche a Finale Ligure esiste un problema di microcriminalità che va dagli atti vandalici alle "bande" dello spray, furti in alberghi e negli appartamenti. Non possiamo aspettare che succeda l'irreparabile. Affronteremo la situazione confrontandoci con l'amministrazione comunale prima che la città una caduta di immagine». [r. sr.]

SESTRI

Lunedì chiude Spotorno

Chiude lunedì il distaccamento di Spotorno del Corpo Forestale dello Stato, dopo una attività ventennale. La decisione è maturata dinanzi alle difficoltà per l'individuazione di nuova sede in (dove i canoni d'affitto sono notoriamente altissimi), divenuta quella attuale inidonea. L'organico verrà smembrato. Le undici guardie forestali in servizio saranno trasferite presso i distaccamenti di Savona, Loano e Calice. La chiusura della sede di Spotorno va ad impoverire la presenza del Corpo sul territorio: il distaccamento era l'unico, nelle province di Savona Imperia, a garantire una vigilanza per ore, senza interruzioni. Dall'inizio di quest'anno le guardie forestali Spotorno hanno effettuato 120 interventi anti-incendio, oltre ad operazioni di protezione civile e di ricerca persone smarrite e all'espletamento di atti di polizia. [f. p.]

Annegata ad Albenga

Un malore ha stroncato Rosangela

ALBENGA. E' stato probabilmente un malore a Rosangela Caffa, 41 anni, l'impiegata delle poste di Albenga morta martedì mattina mentre faceva il bagno a pochi metri da riva nello specchio di mare antistante i bagni Ondina. Il magistrato non ha nemmeno disposto l'autopsia per chiarire le cause del decesso, segno che le indagini e soprattutto le perizie mediche hanno escluso qualsiasi dubbio sulla responsabilità di qualcuno per la morte della donna. I soccorsi stati tempestivi, sia da parte dei bagnini che della Croce Bianca.

La notizia morte ha colpito la città. Oltre ad essere la moglie di Erminio Laureri, noto e stimato commercialista, Rosangela Caffa lavorava da molti anni alle poste di Piazza Petrarca e per molto tempo aveva avuto mansioni di sportello. Lascia due figli in tenera età. [m. br.]

I «tagli» di Berlinguer

Genitori e prof Nuove proteste al liceo Issel

FINALE L. Ancora proteste dei genitori e insegnanti del Liceo Scientifico «Issel» per il taglio di una classe annunciato dal prvveditorato che è stato «costretto» ad applicare i parametri imposti dal ministro Berlinguer.

Secondo genitori, studenti e insegnanti, le misure previste dal ministero creerebbero gravi conseguenze sull'attività didattica del liceo scientifico, impegnato in numerosi corsi sperimentali.

Ma la preoccupazione che si respira all'Issel va oltre: si teme infatti che il taglio della classe prelude a misure ancora più gravi, la perdita dell'autonomia amministrativa e l'accorpamento liceo di Savona e Albenga. In questo modo andrebbero dispersi gli sforzi di qualificazioni corsi raggiunti negli ultimi anni sacrifici e impegno di preside e docenti. [a. r.]

A due anni dalla morte Albenga si è stretta attorno al pastore impegnato nella cultura e nella promozione sociale

Da oggi il vescovo Piazza riposa nella cattedrale

Sepoltura a San Michele per il monsignore che ha guidato per 25 anni la diocesi

Il vescovo di Albenga morto due anni fa monsignor Alessandro Piazza

ALBENGA. Ieri la tumulazione definitiva delle spoglie in cattedrale, oggi il commosso ed affettuoso ricordo del suo successore. Il clero e la città ricordano monsignor Alessandro Piazza due anni dalla sua morte (avvenuta appunto nel settembre 1995 all'età di anni). Una celebrazione solenne renderà omaggio al pastore, vescovo della diocesi di Albenga-Imperia per ben venticinque anni, dal 1965 al 1990.

Era morto dopo una grave e lunga malattia e dopo una vita dedicata alla chiesa ed alla società. Monsignor Alessandro Piazza ora riposa all'interno della cattedrale di San Michele, storico luogo di culto della città. Ieri, in forma assolutamente privata, la sua salma è stata tumulata nella chiesa dove lui stesso ha celebrato molte importanti funzioni religiose.

Il trasferimento delle spoglie dell'ex vescovo di Albenga è stato reso possibile solo su richiesta della Curia. Questo grazie ad una sentenza favorevole del Consiglio di Stato. In memoria di monsignor Alessandro Piazza, oggi alle 15,45 nella cattedrale di San Michele, in occasione del secondo anniversario della morte, verrà celebrata una solenne funzione in suffragio. Ad officiarla sarà colui che il 25 novembre del 1990 preso il suo posto, giovanissimo (46 anni). Monsignor Mario Oliveri, attuale vescovo della diocesi di Albenga-Imperia, ricorderà la figura spirituale e morale del vescovo emerito monsignor Alessandro Piazza.

Uomo dotato di una grande cultura, docente di materie religiose e segretario nazionale della commissione biblica della Conferenza episcopale italiana, Piazza fu ordinato sacerdote nel 1938. Alla sua morte ha lasciato un vuoto nel Seminario vescovile di Albenga dove si era ritirato dopo le sue dimissioni a fine 1990.

Venticinque anni di servizio in diocesi solo a livello religioso ma anche sociale per il bene della collettività. Nel corso della sua vita (e del suo ministero alla guida della chiesa locale) monsignor Piazza è riuscito a portare a termine una lunga serie di importanti interventi. Tra questi figurano la ristrutturazione della cattedrale di San Michele tra il 1964 ed il 1968 e del seminario vescovile negli Anni '80.

Ha creato il Museo diocesano d'arte sacra, ha costruito nuove opere parrocchiali, ha fatto sistemare la biblioteca capitolare e l'archivio. Negli Anni '60 ha accorpato una ventina di parrocchie e ha istituite . Una sue ultime iniziative è stata l'istituzione di un centro d'ascolto Caritas. [m. br.]

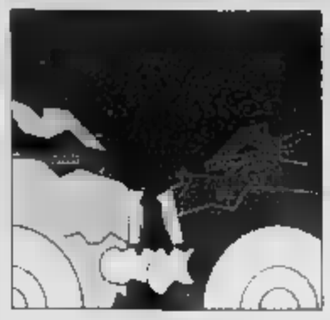

La vittima è Corrado Costa. Grave in ospedale ad Albenga anche l'autista della Croma

Villanova, muore in moto a 16 anni

Investito da un'automobile a bordo di uno scooter

VILLANOVA D'ALBENGA. Il motorino che riesce ad evitare di tamponare un'auto che lo preceda, lo sbalza nella carreggiata opposta, l'investimento violentissimo di un'altra che sta procedendo in opposto. E' così che ha perso la vita ieri poco dopo mezzogiorno, lungo la statale per Pieve Teco, al confine con Villanova d'Albenga, il sedicenne Corrado Costa, residente nella frazione villanovese Coasco al civico 132/3.

Il giovane stava viaggiando direzione monti, verso la propria abitazione a bordo del suo scooter Aprilia; probabilmente rientrava per il pranzo. Costa lavorava da qualche me- apprendista muratore.

Data la violenza dell'impatto fra il corpo del sedicenne e la Fiat Croma che l'è visto improvvisamente davanti, la morte è avvenuta quasi istantaneamente. Il povero corpo del giovane muratore, in attesa medico legale, è rimasto riverso sull'asfalto per diverse ore, coperto da un lenzuolo bianco.

Nel tentativo disperato di evitare lo scontro il conducente della Croma, Giorgio Conforti, 44 anni, anch'egli residente Coasco, ha il basso guardarail andando a finire con la vettura nel sottostante torrente Arnau che dalle alture di Arnasco confluisce, pochi metri dopo, nell'Arroscia-Larrone. Un guardrail che misura non più di mezzo metro e che poteva anche costare la vita a Conforti, il quale ha dovuto essere issato sanguinante e dolorante da una squadra dei vigili del fuoco di Albenga che ha lavorato in presenza di molto benzina che si sparsa sulla carrozzeria accartocciata.

Sopra Corrado Costa, morto ieri mattina in un incidente stradale a Villanova. A sinistra la zona dell'impatto lo e la Croma che è rovesciata finendo nel sottostante torrente

I rilievi del caso sono stati effettuati carabinieri di Albenga. Il luogo dell'incidente coincide con l'ampio snodo stradale che lungo statale per Pieve di Teco porta alla strada di cornice che collega Arnasco Vendone, Onzo, Costa Balcelega ed Aquila. L'impatto è avvenuto sulla statale.

Anche i carabinieri si riservano di meglio valutare la dinamica dello scontro mortale, pare che non resti molto da . Costa stava viaggiando diretto a monte e si deve trovato un improvviso ostacolo nella «Fiat Uno» che dovuto arrestarsi e che lo stava procedendo. La frenata del giovane motociclista ha evitato il tamponamento che determinava lo spostamento del giovane nella corsia opposta. Il destino ha voluto che in quel preciso istante, senza certo poter prevedere l'imprevedibile, stesse arrivando la Fiat Croma investitrice.

Forse diversa sarebbe spettata al muratore il tamponamento lo avesse sbalzato verso la sua destra, ovvero contro guardrail sul lato monte.

Gli stessi tutori dell'ordine hanno dovuto ammettere che l'esigua altezza del guardrail avrebbe potuto causare la te Giorgio Conforti che in un primo momento sembrava grave, ma che dopo le cure prestate sollecitamente dai sanitari del pronto soccorso dell'ospedale di Albenga, è fuori pericolo anche se ha riportato numerose ferite. Il trasferimento del ferito è stato effettuato da autolettiga della Croce Bianca di Albenga in collaborazione i colleghi della Croce Bianca di Villanova.

Meritevole l'intervento dei vigili fuoco Albenga che sono riusciti ad estrarre dalle lamiere contorte e cosparse di benzina l'automobilista ferito. Sarebbe bastata la più piccola scintilla nelle operazioni di soccorso per il peggio.

Romano

Albenga in lutto per Gafà

L'avvocato è morto per infarto I funerali si svolgeranno domani

ALBENGA. Cordoglio ad Albenga e nel ponente per l'improvvisa morte per infarto del commercialista ed avvocato Bruno Gafà, anni, avvenuta nella serata martedì. I funerali avranno luogo domani mattina alle presso la chiesa parrocchiale di San Bernardino di Vadino.

Gafà da tempo soffriva di disturbi cardiaci avrebbe dovuto essere operato all'aorta Rapallo fra otto giorni. Il professionista albenganese stava innaffiando il giardino appartenuto ai suoi genitori quando è stato colto dal malore che gli ha tolo subito la conoscenza. Inutile la corsa disperata dell'ambulanza Croce Bianca al pronto soccorso dell'ospedale albenganese, ove, presso la camera mortuaria, la salma è stata composta.

Era conosciuto per la sua generosità. Dai suoi clienti in difficoltà finanziarie non pretendeva la parcella. Sono tanti coloro che oggi ne ricordano la umanità e la sua semplicità.

Domani i funerali di Bruno Gafà

Bruno Gafà lascia la moglie, l'insegnante Franca Matteotti, ed il figlio Marco 21 anni, studente universitario, con i quali viveva in via Piave. Bru- Gafà lascia anche due fratelli, Italo, architetto, e Anna Maria. **(r. sr.)**

Dopo che i Cub hanno denunciato una serie di presunte irregolarità alla «Co.El»

Le cooperative sfruttano i lavoratori?

Botta e risposta tra Cgil e Cisl sul caso di Altare

ALTARE. Duello a distanza fra Renato Viazzi della Filcea-Cgil, e Fiorenzo Timori, della Flerica-Cisl, sulle cooperative, «troppo spesso considerate una sorta di isola autonoma al di fuori di ogni giurisdizione», secondo il sindacalista Cisl. Origine del botta e risposta, una lettera aperta inviata da Viazzi po le vicende della Co.El Altare partite da una denuncia dei Cub nella quale evidenziati i ritmi di lavoro sacranti, le carenze delle norme antinfortunistiche e delle condizioni ambientali in genere.

Viazzi, infatti, se da una parte sottolinea «la necessità di cultura omogenea nei sistemi cooperativi, l'applicazione Contratto collettivo nazionale di lavoro riferimento, delle norme previste in materia di lavoro e un rapporto relazione con le organizzazioni sindacali», per quanto la vicenda altarese, denuncia chiaramente «la strumentalizzazione che alcuni stanno cavalcando politicamente anche per attaccare il sindacato» e superficialità di certe posizioni.

Nella lettera un breve passaggio è poi dedicato anche alla Confindustria, arrogante dichiarare che "i veri disoccupati in Italia pochi, intorno al 1%, altro che il 12,4% del tasso ufficiale". La Confindustria, infatti, indica disoccupati "non veri" quelli che vogliono un lavoro vicino a casa e un salario adeguato, distinzione che si commenta sè».

«La lettera di Viazzi mi ha lasciato perplesso, visto che lo stesso segretario generale Cgil, Cofferati, ha dichiarato, attirandosi le ire di molti esponenti pds, sia intollerabile consentire tacitamente forme subdole di sfruttamento dei lavoratori, così spesso accade nelle cooperative in Italia» commenta, invece, Fiorenzo Timori. E difatti prosegue: «Si conoscono casi in cui i dipendenti delle cooperative ricevono semplici acconti anzichè stipendi interi; è accaduto alcune cooperative abbiano chiesto propri soci di finanziare di tasca loro l'azienda senza chiarire quando e come dovesse la restituzione del finanziamento; spesso le cooperative utilizzano grandi quote lavoro straordinario che poi i lavoratori abbiano la certezza di riscuotere in busta è dovuto».

Per Timori, quindi, «più che ripiegare su accuse strumentalizzazioni, sarebbe utile, per sopravvivenza del sistema cooperativo, e per la credibilità della stessa esperienza altarese, un confronto serio e trasparente sulla normativa che disciplina queste realtà».

ALTARE

Accordo a La Metallurgica

E' stato siglato, ieri mattina, l'accordo tra la direzione de «La Metallurgica», di località Isola del Piro, ad Altare, e i rappresentanti dei lavoratori.

Spiegano in azienda: «Con l'accordo viene normalizzata ta la situazione dei dipendenti lasciata dall'ex Cupronal. La produzione, intanto, prosegue regolarmente». Nelle prossime ore, tuttavia, si dovrebbero conoscere con maggiore precisione i dettagli dell'accordo.

«La Metallurgica», azienda che opera nel settore metalmeccanico attualmente occupa in totale 23 lavoratori. La società era subentrata alla Cupronal il 24 febbraio scorso, con l'impegno di acquisirla. In questi mesi, come annuncia l'amministratore delegato stati effettuati alcuni investimenti per permettere alla fabbrica di un ruolo importante sul mercato». **[l. b.]**

Preoccupa gli operatori la crisi del nodo ferroviario cairese

E' in calo anche a S. Giuseppe il traffico delle merci su rotaia

CAIRO M. Calo del traffico-merci alla stazione ferroviaria di S.Giuseppe di Cairo, cui fa capo anche quella di Altare. Dai dati, riferiti ai primi sette mesi di quest'anno, infatti, emerge il trasporto su rotaia nel più importante nodo ferroviario della Val Bormida è sceso 9 per cento rispetto allo periodo del '96. Da mila tonnellate si è arrivati alle attuali 203 mila.

Il trend negativo si è registrato, in particolare, per quanto riguarda il traffico in partenza. Dalla stazione di S.Giuseppe partono carbon fossile, coke e minerale di manganese, prodotti soprattutto dallo stabilimento dell'Italiana-Coke di Bragno. In arrivo, invece, sabbia e vetro utilizzati dalle vetrerie di Altare, rottami di vetro per la Vetr.I. Dego, tronchi legno per le segherie che operano in zona, e argille per le lavorazioni effettuate all'Ilsa di Carcare.

Una situazione, quella che si sta verificando stazione ferroviaria S.Giuseppe che, tuttavia, accomuna anche gli altri «scali» del Savonese. Da una statistica di pochi giorni fa risulta che, nei primi sette mesi quest'anno, si sono avute variazioni negative, sempre per quanto concerne il traffico merci rotaia, anche a Vado Ligure dove è calato addirittura del 37 per cento. Senza contare la stazione marittima Savona, dove il traffico è calato del 43 per cento. Dalle 218 mila tonnellate si è arrivati alle sole 123 mila dei primi 7 mesi del '97. crollo che sta creando non poche preoccupazioni fra gli operatori del settore ma non, a quanto sembra, ai vertici delle Fs. **[l. b.]**

CAIRO

«No alla caccia anticipata

«Una proposta vergognosa». Così un gruppo di cacciatori, residenti fuori provincia, iscritti all'Atc3, gli stessi che di recente hanno presentato un esposto alla procura presso di Savona contro il nuo- regolamento relativo alla caccia al cinghiale, definiscono la richiesta anticipare la caccia cinghiale «formulata dall'amministrazione provinciale agli organismi preposti l'11 luglio scorso, proposta dell'Unavi». Spiegano: «La richiesta prevede che nei giorni 21, 24 e 28 p.v vengano effettuate delle battute selettive di abbattimento circa 300 cuccioli di cinghiale». Proseguono i firmatari dell'esposto: «Riteniamo che a tratti una proposta vergognosa. Un autentico di cinghialetti che non risolverebbe di certo il problema dei danni arrecati alle colture agricole». Concludono: «Rifiutiamo tassativamente tale richiesta e, per protesta, riununciamo a questo genere di battute selettive». **[l. b.]**

DALLA VAL BORMIDA

CAIRO M.

Sottoposto alla Tac dopo un malore in fabbrica

Un giovane operaio «Ligure Piemontese Laterizi» ieri mattina è stato colto da malore mentre si trovava sul posto di lavoro. Soccorso da alcuni colleghi è stato trasportato al Pronto soccorso cairese, e poi trasferito a Savona. Ma al S. Paolo non vi erano posti disponibili, per cui l'operaio è nuovamente trasportato a Cairo, dove nel pomeriggio è stato sottoposto ad una Tac. **[l. b.]**

CAIRO M.

Blitz dei ladri nella farmacia Rodino

Furto, l'altra notte, danni della farmacia Rodino- I ladri, che hanno agito molto frettolosamente e si sono concentrti sul denaro della cassa e alcuni oggetti nello studio del farmacista, entrati forzando saracinesca e porta con un cacciavite. E' stato lo stesso farmacista, il vicesindaco Vieri, che doveva risntrare proprio in mattinata dalle ferie, ad informare i carabinieri dopo essere stato avvertito dell'accaduto da una conoscente. **[m. ca.]**

CAIRO

rappresentante nella Comunità montana

Il Consiglio comunale ha eletto il nuovo rappresentante all'interno della Comunità «Alta Val Bormida». Si tratta di Mauro Raude che sostituisce il dimissionario Edgardo Motta. **[l. b.]**

BARDINETO

Sta per decollare Festa fungo d'oro

Conto alla rovescia per il tradizionale appuntamento con la «Festa nazionale Fungo d'oro», in programma dal 19 al settembre. La rassegna, organizzata da Comune, Pro loco, Consorzio per la raccolta dei funghi, è giunta alla 14ª edizione. **[l. b.]**

Prime testimonianze per risolvere l'enigma dei resti umani al Carretto

«E' un marò ucciso nella ritirata»

E ora ripartono le indagini disposte dalla Procura

CAIRO M. Al Carretto si torna a scavare alla ricerca di altre salme. La vicenda, partita dal ritrovamento, il 26 agosto, dei resti di un cadavere, probabilmente risalente al Dopoguerra, è ben lontana dall'essere conclusa.

Infatti, alle indiscrezioni un supplemento di indagini, e richiesta di continuare le ricerche dall'Associazione reduci Rsi di Genova, aggiunga quella, per ora non confermata, che vedrebbe l'intenzione dello stesso medico legale, Mauro Naclerio, estendere gli scavi.

Sembra, infatti, dover tramontare l'ipotesi, abbracciata anche da Isidoro Molinaro, presidente dell'Anpi di una frana che, proprio intorno agli anni 50, avrebbe trascinato fuori dal perimetro del vicino cimitero alcuni loculi. La disposizione della salma, sepolta ai piedi di una quercia, sotto un tumulo pietre ricoperte da uno strato di terriccio, fanno pensare a qualcosa di troppo costruito per derivare da un fenomeno naturale.

Un'immagine della guerra civile '43-'45

E, dall'esame delle ossa stato accertato che si tratta di una sola salma, è da escludere che altri resti possano nascondersi nel ventre quelle colline, «soprattutto Montenotte - ricorda qualcuno - è da lì che è transitata una colonna di soldati della Rsi e collaborazionisti che si ritiravano ad Acqui, secondo gli ordini impartiti do italo tedesco. Colonna è arrivata alla meta decimata».

Oppure, prima della liberazione, quando spariti molti personaggi equivoci, che non stavano nè da una parte, nè dall'altra, avevano sfruttato la guerra, la fame, paura e che, da un giorno all'altro, nessuno ha più rivisto». ricerca che, se per alcuni sarebbe l'inutile superbia di riaprire ferita ancora aperta, per altri vorrebbe dire riacquistare il coraggio della memoria e il rispetto per i Caduti, di tutte le fazioni. **[m. ca.]**

La vicenda di Cairo

Per riavere i figli sciopero della fame e ricorso ai g

CAIRO M. Continua la protesta del quarantaquattrenne di Cairo Montenotte che lunedì ha cominciato lo sciopero della fame per protestare contro la cisione del Tribunale dei minori di Genova che ha stabilito che l'uomo può vedere i propri figli di 4 e 7 anni, solamente alla presenza un assistente sociale e di un carabiniere.

Intanto, ieri pomeriggio ha incontro con il proprio legale. Con ogni probabilità presenterà ricorso contro il provvedimento del Tribunale e chiederà di venire ascoltato dal giudice. L'uomo nei mesi scorsi era lasciato dalla moglie che si portata i due bimbi.

Una decisione che, secondo il parere del cairese, assolutamente «ingiusta», visto che i miei figli, e ritengo di avere il diritto vederli essere piantonato da un militare». **[l. b.]**

Vicino all'ospedale

Cairo, miasmi insopportabili dalle fognature

CAIRO M. Miasmi insopportabili intorno all'ospedale. A lamentarsene, a nome non solo di chi vi lavora, soprattutto dei degenti, è lo stesso primario di Medicina, Gian Luigi Dante.

L'odore nauseabondo, accentuato dalla persistente ondata di caldo, deriva dai recenti interventi per regimentazione acque bianche.

Spiegano in Comune: «Siamo consapevoli del problema causato dal nuovo condotto per le acque bianche che, pur provocando miasmi sè, immette, vicino al fiume, in un condotto di acque miste, pecando sorta di ventilazione che espanda intorno forti odori. Stiamo cercando soluzione per garantire il funzionamento delle condutture, visti i recenti lavori per renderle adeguate ed eliminare i disagi». Una delle ipotesi prese in considerazione quella di realizzare dei particolari sifoni. **[m. ca.]**

DEGUSTAZIONI E LIBRI A IMPERIA

Expo, ecco la cucina tutta mediterranea

IMPERIA. Continua con successo l'Expo dell'alimentazione mediterranea alla Spianata Borgo Peri. Fino a domenica, sono allestiti stand con prodotti tipici della Toscana, come i gustosi brigidini, e le specialità della Calabria e soprattutto l'olio Ponente, presente con aziende come la Calvi. La promozione riguarda anche la «Emmepilibri» di Rinaldo Pagliari, con sede a Caramagna, che in questo caso espone soprattutto volumi dedicati all'alimentazione, con ricette caratteristiche. Tra gli espositori, ci sono anche guide turistiche alle Comunità montane dell'entroterra e a diverse città d'Italia. Lo stand più variopinto è quello del Marocco, che distribuisce materiale promozionale e permette di vedere immagini su maxischermo.

Oggi, alle 21.15, la rassegna «Colori, profumi, sapori del Mediterraneo» ha accolto un dibattito sull'economia in provincia. Si è parlato della vertenza Sasso, che mette a rischio la sopravvivenza stessa del marchio, ma anche dell'affermarsi di Imperia come polo di riferimento agroalimentare per tutto il Mediterraneo. [a. f.]

Un'immagine degli stand dell'Expo dell'alimentazione allestito alla Spianata

FINO A DOMENICA A SALEA

E' il trionfo del buon vino

Prosegue la «rassegna del Pigato»

ALBENGA. Terza delle sei giornate per «La rassegna del pigato» che si svolge a Salea e che si concluderà domenica prossima. Quella che viene definita la «sagra delle sagre», nata trent'anni fa nella frazione albenganese ove più solari e gustosi crescono i grappoli del vitigno da cui si trae il vino pigato, si presenta anche una rassegna importante delle attività artigiani e commerciali del Ponente savonese.

Ai lettori de La Stampa è poi riservata una gradita sorpresa: usufruendo del tagliando pubblicato nelle pagine seguenti è infatti possibile (dimostrando di aver consumato per 30 mila lire) un degustazione gratuita di una bottiglia di vino rosso. Gli stands gastronomici aprono oggi alle 19.

Alle 21,30 danzante con l'orchestra Aloha. Alla stessa degustazione di vini guidata da esperti dell'Ais.

La sagra è dedicata anche alla rassegna degli altri vini doc della Riviera di Ponente (vermentino, rossese ed ormeasco). Domani, da segnalare, conferenza culturale dello scrittore Silvio Riolfo Marengo sul tema «Vino e poesia ligure». Sempre domani, assegnazione del premio «Salea e il vino 1997».

Gran finale per domenica, quando gli stands apriranno per mezzogiorno, mentre alle 16 ci sarà l'esibizione degli sbandieratori di Fucecchio ed un'ora dopo spettacolo di abilità su mountain bike da parte di Andrea Oddone del team Bike Reale. In serata ancora spettacolo con l'elezione di un miss, ovvero la «Ragazza doc 1997». [r. sr.]

Casino Sanremo
Gare
CHEMIN DE FER
19-20-21 Settembre
Tel. 0184 / 59.51

LA STAMPA
Giovedì 11 Settembre 1997 37
LIGURIA estate

Casino Sanremo
Gare
CHEMIN DE FER
GRANDI PREMI
Iscrizione gratuita
59.51

Improvvise dimissioni da assessore del noto studioso e uomo-tv

E Zecchi dà l'addio a Diano

«La Cultura è lasciata senza soldi»

DIANO MARINA. Un classico. La fine di un idillio mentre sull'estate cala il sipario. Dirsi addio non è mai facile, ma in Riviera settembre aiuta. Si sbaracca. Il professor Stefano Zecchi saluta, si dimette assessore alla Cultura del Comune di Diano. E per un personaggio istintivo e di questo spessore, l'addio con il sindaco Guglieri te lo immagini nel rigore di un'aula scolastica. Invece arriva un po' così, per lettera scritta a macchina e rimbalzata ai giornali via fax, a metà fra il più collaudato sistema per lasciarsi in modo indolore e il più moderno per restare in contatto ma a debita distanza.

Lettera sì, e d'amore. Con parole severe e pochi rimpianti, aperta da ringraziamenti al sindaco «per la fiducia» e all'opposizione che, spiega Zecchi, ha tollerato la mia incostante presenza in Comune». Lettera presto scossa però da una critica: «Invece mi è stato facile il lavoro da chi avrebbe dovuto l'obbligo morale di renderlo tale. Avevo chiesto io l'assessorato? Mai neppure un istante. Dunque dovevo supporre che investito della carica perchè da me si voleva un contributo per caratterizzare l'attività turistico-culturale: se non fosse stato così, significava che il mio era stato speso solo per propaganda elettorale. Dubbio che spesso mi sorge con rammarico».

Poi, si va sul materiale. «Avevo accettato l'incarico anche al mio assessorato non è stato dato un centesimo». E ancora: «L'assessore al Turismo pur avendo a disposizione 800 milioni, più altri 250, ha mosso un dito per venirmi incontro, mentre ha mosso quella rispettabile cifra per iniziative frantumate spesso discutibili». E conclude Zecchi: «In Giunta mi è stato ribadito che l'assessorato alla Cultura non avrà, neppure per il '98, alcun finanziamento. Quindi, tolgo il disturbo».

Il sindaco Guglieri allarga le braccia: «Prendo atto con rincrescimento delle dimissioni già annunciate in forma privata. Il problema è solo di natura tecnico-finanziaria. Non voglio fare polemiche per non dare spazio agli sciacalli della politica. Tutto ciò non fa comunque venir meno stima e simpatia».

Nella lettera di dimissioni da assessore il professor Stefano Zecchi (a sinistra) scrive tra l'altro: «Mi sorge il dubbio che il mio nome sia stato speso solo per propaganda elettorale». A destra il sindaco Guglieri

Nel commiato: «Chi avrebbe avuto il dovere di aiutarmi non l'ha fatto»
Il sindaco: «La stima viene meno»

Si resta amici, insomma, e in fondo chi ha torto? Come dice la canzone dell'estate, «tanto una ragione poi non c'è». Regolare. Intanto la storia dell'addio arriva anche tra le scrivanie dei bagni comunali, mentre nell'ombra c'è chi studia come privatizzarli e a chi assegnarli. La cultura, evidentemente, può attendere.

Fulvio

Terza edizione di «Un autore per l'Europa»

Alla cerimonia di Alassio durante la quale verrà premiato Francesco Guccini sarà presente anche Quattrini in qualità di ospite d'onore

Domenica ad Alassio si premia Guccini

ALASSIO. Domenica prossima, il cantante Francesco Guccini e Loriano Macchiavelli, coautore del romanzo «Macaroni», (scritto a quattro mani), sarà presente nei giardini del palazzo comunale per ricevere il premio della terza edizione di «Un autore per l'Europa», l'ambito riconoscimento assegnato da otto italianisti residenti nelle maggiori capitali europee. Nelle precedenti edizioni il premio, che è di 15 milioni di lire, fu assegnato a Gabriele Romagnoli e a Rosetta Loy.

Guccini ha prevalso su di un gruppo di 5 finalisti tra cui Maria Corti, che pare sia giunta seconda, Daniele Del Giudice, Gianfranco Bettin, Giuseppe Culicchia e Dacia Maraini (designata dai lettori al Salone del Libro 1997 di Torino).

«Macaroni», edito da Mondadori, è un giallo che ha la struttura del giallo anche se la narrazione attinge i riferimenti dal periodo dell'immigrazione tra fine secolo e gli anni Trenta. Un maresciallo dei carabinieri campano viene chiamato a dipanare la matassa di quattro omicidi il cui unico esecutore e mandante aveva come movente un episodio collegato agli anni di miseria e di disperazione (correvano gli anni Ottanta del secolo scorso) che spinsero gli italiani ad emigrare in Francia. Il mistero della vicenda, ambientata in un paesino dell'Appennino tosco-emiliano, si scioglie proprio nelle ultime righe del libro.

La cerimonia della premiazione, studiata in ogni particolare dagli organizzatori della Civica Biblioteca, prevede la presentazione di Andrea Gallea e di Nello Simoncini, la lettura di una antologia di «Macaroni» da parte dell'attrice Paola Quattrini, che sarà l'ospite d'onore. Andrea Gallea intervisterà Guccini e Macchiavelli. La motivazione del premio sarà letta dal presidente di «Un autore per l'Europa», Giovanni Bogliolo. [r. sr.]

Successo di partecipanti già assicurato alla manifestazione di domenica

In 350 al triathlon di Andora

Iscritti anche atleti di altri Paesi europei

ANDORA. Ci saranno circa 360 atleti provenienti dall'Italia e altri Paesi europei alla manifestazione sportiva più grandiosa della stagione e cioè la seconda edizione di «Andora Triathlon» che domenica prenderà il via dal parco delle Farfalle. Si tratta di un appuntamento ormai divenuto un classico nel panorama nazionale della specialità ammessa nel novero delle discipline olimpiche per i Giochi di Sydney.

La manifestazione è organizzata dalla società sportiva Andora Triathlon e promossa dall'assessorato allo Sport del Comune di Andora, dall'Apt «Riviera delle palme», dalla Provincia di Savona e dalla Regione Liguria. L'appuntamento di sport-spettacolo che contribuirà a prolungare la stagione in Riviera.

Il montepremi complessivo di quest'anno è di dieci milioni.

Il triathlon è imperniato su una prova di nuoto (1500 metri), di ciclismo (40 chilometri) e un'altra di podismo (10 chilometri). La partenza è fissata per domenica alle 11,30 dalla spiaggia antistante il parco delle Farfalle (ex Inam).

Alle prove parteciperà anche la squadra nazionale juniores francese. Tra gli italiani, sono attesi il pluricampione Fabrizio Ferraresi, vincitore della passata edizione di «Andora Triathlon», Gianfranco Mione e Alessandro Bottoni. Tra le donne non mancheranno Cecilia Tibaldi e Adelaide Cappellini. Forse sarà presente anche il quotatissimo francese Yves Cordier, uno tra i grandi di questa specialità.

Ha detto Carlo Rista, presidente della «Andora Triathlon», nonché coordinatore generale ed organizzatore della manifestazione: «Il nostro proposito è quello di ripetere il buon risultato registrato lo scorso anno sia dal punto di vista organizzativo sia per quello della partecipazione di sportivi e pubblico. Lo scopo è quello di ottenere un'adeguata promozione d'immagine per la nostra città e per il nostro sport che si accinge a entrare nel grande sport olimpico».

L'edizione 1997 di «Andora Triathlon», entrato a far parte del circuito europeo denominato «European Triathlon Prestige Race», assegnerà anche il titolo italiano della categoria giovanile juniores maschile e femminile. La categoria vede impegnati atleti di 17-19 anni.

La prova di nuoto verrà disputata in un percorso a triangolo. I partecipanti alla corsa ciclistica, che affronteranno la salita di Damiano, passeranno per Testico e Stellanello. I podisti attraverseranno infine le principali strade del centro cittadino. [m. br.]

Lo spettacolo sui pattini da ghiaccio fino al 21 settembre al Palais des Expositions; nuove coreografie

A Nizza debutta il magico «Holiday on Ice»

Ottanta ballerini per Extravaganza, gli incassi all'Unicef

Holiday on ice, evoluzioni spettacolari

Evoluzioni spettacolari, fantasia e coreografie di nuova concezione, luci ed effetti speciali all'avanguardia. Sono questi gli ingredienti dello show «Holiday on Ice», intitolato Extravaganza. Oggi il debutto; attesissimo, in prima mondiale il Palais des Expositions di Nizza. Dieci giorni elettrizzanti, sino al 21 settembre, perchè le esibizioni sul ghiaccio affascinano e divertono, da sempre, il pubblico di tutte le età.

Riflettori accesi da questa sera alle 20.30 per un momento molto speciale, non solo per il debutto, ma anche per il fine benefico che gli organizzatori hanno voluto. L'incasso infatti, è destinato all'Unicef, lo show è aperto a tutti e molte saranno le personalità presenti.

Extravaganza nasce da un'idea di Anthony van Laast, coreografo e scenografo di cinema, teatro e televisione, poi Michael Reed, compositore e direttore d'orchestra e Jacques Rouveyrollis. Due anni di lavoro per mettere a punto questo spettacolo che vuole soprattutto sorprendere. Tecnica, creatività, originalità, passione ed emozione attentamente miscelati per confezionare uno show diviso in sette parti con 80 pattinatori-ballerini in scena con musiche composte per l'occasione e brani del repertorio classico.

Si comincia con «L'Amour conquerant», un omaggio alla passione e al sentimento, attraverso l'ardore della gioventù contro i pregiudizi e la rivalità. Il viaggio conduce dal dramma di Romeo e Giulietta fino a West Side Story. Cambia la scena per «Celle qui aimait les diamants», Marilyn Monroe e, ai suoi piedi, gli ammiratori impegnati in una corte assidua. Il viaggio prosegue nel paese degli Incas, è l'avventura con tanto di eroe che salverà tutti. 'Gli anni Beatles' con tanto di sommergibile giallo chiude la prima parte dello spettacolo con un omaggio a John Lennon e a Paul Cartney.

Si torna in scena con Londra, città grigia, ma capace di trasformarsi improvvisamente in un turbinio di luci e colori. «Les couleurs Orientales» s'ispira a Madame Butterfly di Puccini, mentre il gran finale sarà una spumeggiante passerella, costumi, coreografie e scenografie in un'atmosfera festosa e resa ancora più sorprendente dagli effetti speciali. Informazioni al numero 0033 493.928.100. I biglietti costano 64 mila, 52 mila, mila e 35 mila lire, secondo il settore in platea. Lo spettacolo oltre che va in anche il pomeriggio, 15 domenica 14 e 21 settembre e 16 sabato

Andrea Munari

Con il «tagliando sconto» pubblicato da La Stampa gli scivoli e i toboga costano di meno

Ultimi giorni di divertimento in acqua

Ceriale, domenica chiude il parco «Le Caravelle»

, Ultimi giorni di divertimento al parco acquatico Le Caravelle di Ceriale. Sino a domenica prossima, infatti, nell'unico parco acquatico della Liguria restano in funzione scivoli, piscine, fiumi rapidi. E in più, non essendoci più la sa di agosto, non si fanno code per sui toboga si ha quindi la possibilità giocare di più con le attrazioni messe a disposizione dalla struttura Ceriale.

Per i lettori de La Stampa, poi, una giornata al parco acquatico Le Caravelle conviene. Anche per questi ultimi giorni di apertura, infatti, grazie al tagliando pubblicato in questa pagina divertirsi Le Caravelle costa meno. Basta ritagliare coupon e i bambini sotto ai 12 anni, se accompagnati da un adulto pagante, entrano gratuitamente. Non solo. Con il tagliando si ha la possibilità di ottenere sconti Bazar di Porta Soprana e delle agevolazioni per un pasto completo al self service Le Caravelle.

Un'occasione in più, insomma, per trascorrere gli ultimi giorni di sole di questo caldo settembre in uno scenario decisamente divertente e rilassante. In funzione, sino all'ultimo giorno di apertura, tutte le attrazioni che hanno fatto giocare decine di migliaia di persone questa estate. Resta aperto anche l'Antro di Huracan, una sorta di tunnel degli orrori da percorrere seduti ciambelloni salvagente. E sono in funzione anche i tanti divertimenti a terra e tutti i servizi, self service alla focacceria, dal Bazar punti ristoro sparsi per il parco.

Augusto Rembado

GIOVEDI' 11 SETTEMBRE 1997

LE CARAVELLE
Tel. 0182/931.755
CERIALE

bimbi
e...state con noi

Ingresso gratuito per bambino dal 4 ai 12 anni accompagnato da adulto pagante il biglietto intero giornaliero presentando questo coupon alle del Parco. La presente offerta non è cumulabile altre riduzioni. Utilizzare solo il tagliando del giorno stesso, al lunedì quello della domenica. Non sono valide le fotocopie.

Utilizzando il presente tagliando si avrà diritto uno sconto del 15 per cento al BAZAR di PORTA SOPRANA e il prezzo-convenzione a 16 mila lire per il pasto (primo piatto, secondo piatto freddo, frutta e bevanda) self service

PADIGLIONE DEL MARE E DELLA NAVIGAZIONE

Presentando questo coupon alle Biglietterie del Padiglione del Mare e della Navigazione, si avrà diritto allo sconto di Lit. 3000 sul biglietto d'ingresso individuale adulti e ragazzi.

11 SETTEMBRE 1997

ACQUARIO DI GENOVA

Presentando questo coupon alle Biglietterie dell'Acquario di Genova, si diritto allo sconto di Lit. 2000 sul biglietto d'ingresso individuale adulti e ragazzi.*

GIOVEDI' 11 SETTEMBRE 1997

Al lunedì utilizzare il tagliando della domenica

GIOVEDI' 11 SETTEMBRE 1997

COOPERATIVA MACCHIA VERDE

30ª RASSEGNA DEL PIGATO

degli altri vini DOC della Riviera di Ponente

SALEA D'ALBENGA
9-14 settembre

Consegnando questo tagliando alle casse degli stands gastronomici, per ogni spesa superiore alle 30 mila lire si avrà diritto a ricevere gratuitamente una bottiglia di vino rosso.

UTILIZZARE IL TAGLIANDO DEL GIORNO
NON SONO VALIDE LE FOTOCOPIE

Durante la stagione decine di migliaia di persone hanno affollato il grande impianto

Ultimi giorni divertimento parco acquatico Le Caravelle di Ceriale, protagoniste dell'estate 1997 in Riviera

i prezzi che fanno Scuola

Dall' 11 Agosto al 13 Settembre

BUSTINI MODELLI ASSORTITI 2.900

69.000 ZAINO STOPPAGO ESTENSIBILE INVICTA

49.000 ZAINO BARBIE FIORI ESTENSIBILE MATTEL

35.000 ZAINETTO CALIMERO GIOCHI PREZIOSI

ASTUCCIO SUOARSHONET PLASTICA 3NTELLA 10x10-3 FZ 5.900

3.490 CONF. 24 PASTELLI EOLO FILA

DIARIO SAILOR MOON GIOCHI PREZIOSI 9.900

SCONTO 40% SU TUTTI I DIZIONARI E GLI ATLANTI FINO AL 31 OTTOBRE

1° della Classe la Convenienza

ipercoop SAVONA

CORSO RICCI, SAVONA - TEL. 019-84061

Aperte discoteche, tavernette e piano bar

Dance e musica live per il giovedì notte

NOTTE

Un concerto per pianoforte, questa sera alle 21, a Noli. Genere «dance», musica dal vivo e liscio in molti locali e ritrovi. - **VARAZZE.** Musica dal vivo nel locale Hamburger Boy e al Mister Pub. Ritrovo al Mister Drake e all'Orizzonte.

CELLE L. Musica e ritrovo al Bole- ed al Charlie Max.

M. Seconda edizione della manifestazione «Oscar di Albissola». Videomessaggeria al Porky's. Musica alla'Archivolto e a La Garitta. Ritrovo al bar Testa.

MONTEZEMOLO. Al mega-discobar King serata dj e musica dal vivo.

CAIRO M. Ritrovo al Dobro e alla Riffa.

CARCARE. Ritrovo nel dehor del Crespi, al Green Pub e al Blues Pub.

NOLI. Le sede filarmonica «Amici dell'arte» presenta, questa sera alle 21 in via Pareto, un concerto per pianoforte del professor Anselmo Giobatta.

L. Serata karaoke e dance al Mirò. Revival al Patio.

L. Musica latino-ameri- al Garden. Liscio e revival al Batida. Ritrovi al Pirata, al Barone Rosso, al Flora e allo Wave. Al Dolphin's videomessaggeria.

LOANO. Liscio al dancing Manhattan Inn. Liscio e revival anche al Saitta sul lungomare. Ritrovo dance al Club Tropicana. Karaoke al bar Poseidon. Sexy show al topless-bar Play Night by Tapa Tapa. Ritrovo Crazy Night.

Musica giovane al Toulà e al Blade Runner. Grappe speciali al bar dei Capitani.

BORGIO VER. Musica e ritrovo al Pub 36.

CERIALE. Ritrovo al bar-birreria Tequila, dove si può fare musica con gli strumenti messi a disposizione dalla direzione del locale, e all'Old Mill Pub.

CISANO. Discobar all'Holiday nel villaggio Versolmar.

ALBENGA. Pianobar al Carpe Diem. Ritrovi al Club Pulp, alla Città Vecchia, a Le Macine e alla piazzetta degli artisti.

ALASSIO. Liscio al dancing Manila Club di via Diaz, all'M4 ed al Vip. Ritrovo al Gallo George, al Mozart, all'Heminghway, al Cab Mar bar, alla Tavernetta e da Spotty. Discobar al Boccaccio. Dance all'U' Brecche. Canzon Anni '50 e '60 all'Osteria Mezzaluna.

Genere commerciale al Flamingo Club.

L. Musica live al Bit Below. Happy Hour al Big Ben Pub. Pianobar alla Casa Priore. Liscio e revival tutte le all'Ariston sul lungomare. Ritrovo al Joy Popeye. Live Al Blue Tortuga.

[m. br.]

LA DI LAZZARO A MONESIGLIO

Sarà ospite di «Artemoda '97»

Dalila di Lazzaro a Monesiglio, ospite d'onore della serata di moda e spettacolo organizzata dall'associazione Porte Aperte. La terza edizione di «Artemoda 97», che prenderà il via domani, alle 21, nella piazza del Comune, sarà presentata dalla giornaliste Elisabetta Mandraccio, Miss Muretto e terza classificata a Miss Mondo. Sulla passerella sfileranno le collezioni autunno-inverno di Amico Cavallo, Cicles, D&D Furore, Dernier Cri, tabaccheria Corrado, oreficeria Scarabeo d'oro, Bulli & Pupe, ottico Del Piano, Daniela Reverdito acconciature, Debora Chiarla acconciature, Marina Sordo fiori, Luciano Barabino fotografo, Anna estetica. Previste, inoltre, le interpretazioni della soprano Letizia Piano e i balletti modern-jazz della scuola Genesi di Savona. [m. c.]

Alassio, cinema amatoriale nel rione Borgo

Loano festeggia a forza di ritmi

DA VEDERE

A Loano si festeggia il Santissi- Nome di Maria con la banda in piazza Palestro alle 20,30. Questi gli appuntamenti.

ALBISSOLA M. opere dell'artista Franco Bruzzone esposte alla galleria d'arte Balestrini in via Isola 40.

L. Mostra personale di Vaglio Bernè Diego alla galleria d'arte Ghiglieri. La rassegna visitabile in questi giorni dalle 10 12 e dalle 16 alle 19. «Dall'altrove» Tobia Ravà è la mostra in corso alla galleria Hersani. Orario: 10,30-13 e 17-20. Gli artisti Emilio Scanavino ed Enrico Bafico espongono con «Informale e metafisico» Valente Arte in via Barrili.

VEREZZI. E' aperta Verezzi la mostra dell'albisolese Dino Gambetta. Con semplicità ed ironia l'artista spazia tra le più diverse tecniche pittoriche, utilizzando ceramica, vetro fuso, legno, ferro, cartapesta e stoffa. La mostra è visitabile venerdì alla domenica dalle 17,30 alle 22.

LOANO. Festa in piazza Palestro. svolgono oggi i tradizionali festeggiamenti per il Santissimo Nome di Maria. Nella piazza alle ore 20,30 si esibirà in un concerto la banda di Santa Maria Immacolata. Mostra del ma- e della marineria, con cento modellini e duecento fotografie. L'esposizione è aperta fino al settembre nelle sale del Kursaal di via Roma.

Discese mozzafiato sugli scivoli del parco acquatico Le Caravelle. Ancora per pochi giorni è possibile godere delle possibilità svago e realx offerte nell'unico parco acquatico della Liguria, immerso nel verde della collina cerialese.

Una mostra parmanente degli antichi oggetti p la lavorazione delle olive è allestita nell'antico frantoio Sommariva. L'ultima produzione dell'artista loanese Fernando Marchese in mostra al bar Maxim via Dalmazia. I soggetti ritratti sono evanescenti libellule e farfalle coloratissi-. Picasso, Depero e Mirò sono tre degli artisti le cui opere sono esposte nella galleria Ristori via dei Mille.

«Cinema per borgo» in piazza Arenella e Borgo Coscia (o a palazzo Morteo). Proiezione di video premiati al con- «Cappelletta D'oro», in collaborazione con Il Cineclub Alassio. «Un mare di vacanze. La Riviera ligure nei manifesti» la mostra retrospettiva di opere dell'artista Filippo Romoli. Si di un viaggio nel passato quando si faceva promozione turistica tramite locandine artistiche.

LAIGUEGLIA. Visita guidata (dalla scrittrice e storica Anna Celant Marino) alla scoperta del centro storico, della chiesa San Matteo e dell'oratorio. L'itinerario è organizzato dal Comune in collaborazione con l'associazione Amnesty International. Ritrovo alle 17 all'ingresso della parrocchia.

Lezioni di bridge per i principianti in via Mazzini 7 alle ore 16. Per altre serate su richiesta si può telefonare allo 0182/85055. [m. br.]

Proseguono le sagre nel Savonese

In programma anche musica, giochi, danze e gastronomia

San Bartolomeo in festa

Sabato e domenica si svolgerà il tradizionale appuntamento di fine estate
La «fiera del bestiame» rappresenta il punto di forza della manifestazione

SAVONA. Due giorni di festa a San Bartolomeo del Bosco. Sabato e domenica è in programma la fiera che diventato uno degli appuntamenti tradizionali di fine estate.

L'inaugurazione sarà sabato pomeriggio alle 16, con l'apertura degli stand gastronomici e gli articoli per l'agricoltura. Il della banda folcloristica «La Graziosa» si svolgerà alle 16,15. Dalle 17 23 si svolferanno giochi sportivi e in particolare la gara di taglio del tronco organizzata squadre antincendio boschive di Sa- Alle 21 l'area della fiera si trasformerà in una balera all'aperto.

I festeggiamenti proseguiranno domenica, con gli appun- più importanti. Alle 10 verrà celebrata la messa al campo con la deposizione di una orona d'alloro al cippo dei Caduti. Alle 11 verrà inaugura- l'esposizione del bestiame (cavalli, vacche, ma- vitelli, capre, pecore, tori). L'apertura della fiera sarà sottolineata dal concerto del banda Forzano.

Dalle 14,30 riprenderanno i giochi sportivi, con la gara di taglio del tronco e l'assalto all'albero della cuccagna. Alle 15,30 verranno premiati gli espositori e alle 21 la festa si concluderà con una gara di ballo liscio e moderno. Gli stand gastronomici e specialità della valle del Santuario saranno aperti sia al sabato, sia alla domenica. La manifestazione è stata organizzata dal Comune, con il cordinamento degli assessori Silvano Gianotti e Antonella Frugoni. [e. b.]

QUILIANO

Al via le Settembriadi

Prosegue «Quiliano in festa». Molti gli appuntamenti all'interno della rassegna che si concluderà domenica e comprende momenti dedicati alla gastronomia ed al divertimento anche spazi culturali. La manifestazione è patrocinata dalla locale Società Cattolica e dai commercianti del centro storico. Gli organizzatori hanno spiegato le loro intenzioni per l'edizione 1997: «Abbiamo voluto dare un'impronta più culturale e ricreativa piuttosto che dare l'impressione di festa legata alla tavola e alle specialità culinarie. Abbiamo quindi pensato ad una manifestazione che mette da parte un po' gli aspetti più tradizionali della festa di paese e che comprende vari ambiti». Oggi ci sarà uno spettacolo per ragazzi.

Anche la giornata di domani sarà dedicata in particolare ai ragazzi. Partiranno infatti «Le settembriadi» con giochi e prove sportive. La fiera agricola avrà inizio sabato prossimo con una mostra trattori. In aggiunta ci sarà mostra dedicata alle missioni. [r. p.]

L'antica repubblica marinara rivive i fasti medioevali con tre giorni di gran festa

Noli, domenica il Palio dei Rioni

Il borgo si prepara alla sua tradizionale regata

NOLI. La gloria del passato rivive a Noli. Da domani, sino a domenica, l'antica Repubblica marinara (sta lottando, a di testimonianze storiche, per essere inserita a pieno titolo come quinta Repubblica marinara alla stregua di Genova, Amalfi, Pisa e Venezia) rivivrà la sua storia con il diciottesimo Palio dei Rioni. Con sfilate in costume medioevale, gare con l'arco, esibizioni di sbandieratori e tante altre manifestazioni in stile dell'era di mezzo si svolgeranno i preparativi per l'avvenimanto clou dell'estate, la regata dei quattro che compongono l'antico borgo: Burgu, Ciassa, Maina e Purtellu. I rappresentanti dei quartieri incroceranno i loro remi domenica alle 17,30 dopo aver attraversato vie e vicoli pagnati da sbandieratori, figuranti. Il corteo partirà da piazza Chiappella alle 15 e, per tutto il percorso, sarà animato da giocolieri, sbandieratori, saltimbanchi. Sarà una grande festa, almeno al momento di mettere in acqua le barche. A quel punto, infatti, anche gli atleti sono amici, scatena una vera e propria battaglia a colpi di remi dove vince l'equipaggio più forte ed affiatato. Una gara all'ultima pagaiata che ogni anno entusiasma il pubblico (non solo gli abitanti dei rioni che, ovviamente, tifano per i portabandiera dei loro quartieri) ma anche le migliaia di turisti che si accalcano sulla spiaggia per vedere all'opera i loro beniamini. Sì, perché molti turisti, una volta «assorbiti» da Noli, tifano in maniera sfegatata per questo o quel rione a seconda che abbiano gli amici e i conoscenti nel quartiere. Alla fine si torna tutti amici anche se, ovviamente, resta po' di amaro in bocca ai tre rioni che non vincono. Le premiazioni si svolgeranno domenica sera, sempre in piazza Chiappella, con il contorno di uno spettacolo medioevale che entusiasma sempre grandi e piccoli. «La partecipazione del borgo è enorme, per questo ogni anno cerchiamo di migliol'organizzazione», concludono in Comune. [a. r.]

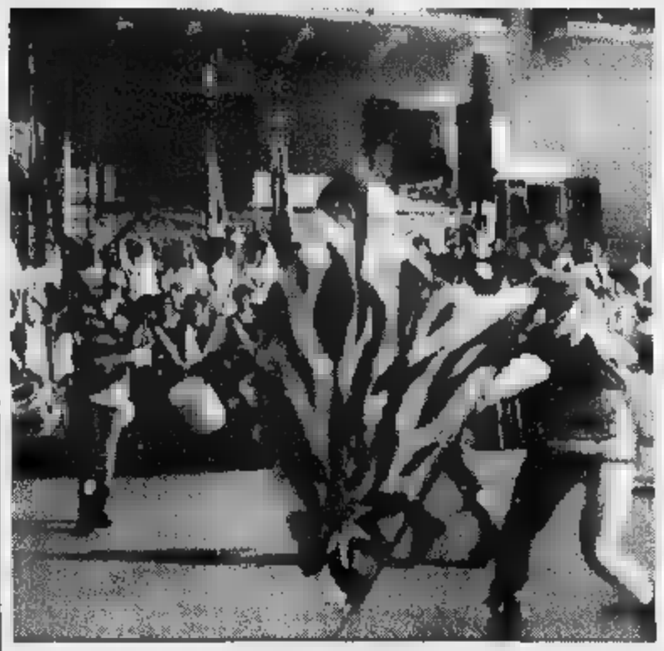

Tutto pronto a Noli per il Palio dei Rioni che si disputa domenica

STASERA AL CINEMA

. Tel. 854.627. **Batman & Robin.** Orario: 15,45; 18; 20,15; 22,30. 12.000; 8000; 7000.

CHIABRERA. OGGI RIPOSO.

DIANA 1. Tel. 825.714. **Innamorati cronici.** Orario: 15,45; 18; 20,15; 22,30. Lire 12.000; 8000; 7000.

DIANA 2. Tel 825.714. **Altri uomini.** Orario: 15,45; 18; 20,15; 22,30. Lire 12.000; 8000; 7000.

DIANA 3. Tel. 825.714. **Con Air.** Orario: 15,45; 18; 20,15; 22,30. Lire 12.000; 8000; 7000.

ELDORADO. Tel. 820.563. **Il mondo perduto.** Ore 15; 17,30; 20; 22,30. Lire 12.000; 8000; 7000.

JOLLY. Tel. 850.570. **Film e luci rosse.** Orario: 15; 22,30. Lire 10.000; 7000; 5000.

FILMS Tel. 838.63.22. **Lontano da Dio e d uomini.** Orario: 20,30; 22,30. Lire 7000; 5000.

COLOMBO. Tel. 640.263. **Tano da morire.** Orario: 20,30; 22,30. Lire 10.000; 6000; 5000.

RITZ. Tel. 640.427. **Il mondo perduto.** Or.: 20,20; 22,50 (nei festivi e prefestivi anche spettacoli alle 16; 18,10). Lire 10.000; 6000; 5000 studenti.

. Tel. 51.419. Nuovo programma. Ore 20,30; 22,30. Lire 10.000; 6000; 5000

Tel. 50.997. **Selvaggi** (vietato). ore 20,15; 22,30. Nei festivi e prefestivi spettacoli pomeridiani alle 16; 18,05. 10.000; 6000; 5000.

ARENA VITTORIA. Giulietta e Romeo. Ore 20,30. Lire 7000; 5000

ARENA. Batman e Robin. Ore 20; 22. Lire 8000; 6000.

ARENA ODEON. CHIUSO.

. 692.200. **Il ciclone.** Ore 20,45; 22,45. Lire 10.000; 8000

CORALLO. CHIUSO.

GIARDINO DEL PRINCIPE.

. Tel. 669.961. **Ransom.** Ore 20,30; 22,30. Lire 10.000; 5000.

LUX. OGGI RIPOSO.

ARENA posione magica. Ore 21,30. Lire 8000; 5000.

VERDI 1. Tel. 97.249. Nuovo programma. Ore 15,10; 17,30; 20,30; 22,40. 12.000; 8000.

VERDI 2. Tel. 97.249. **La carica dei 101.** 16; 20,50; 22,30. Lire 10.000; 7000.

GENOVA

TEATRI
Carlo Felice. Tel. 589.329 - 591.697: chiusura estiva
CINEMA
1: Batman & Robin
: Kissed
Augustus: Con Air
Colosseo sala Grecale: L'incantesimo del lago 2: Altri uomini
Colosseo sala : Innamorati cronici
Corallo sala 1: I vesuviani
Corallo sala 2: Cinque giorni di tempesta
Lux: L'isola perduta
Odeon: Il mondo perduto
Olimpia: Austin Powers
Ritz: Batman & Robin
Universale 1: Innamorati cronici
Universale 2: Il mondo perduto
3: Santo Stefano
Verdi: Il viaggio della sposa
LA - Parrocchiale: riposo
VOLTRI - riposo

IMPERIA

AMBRA. Tel. Il mondo perduto. Inizio 15,30; 22,30. Lire 12.000; rid.

ARISTON RITZ. Tel. 506.060. **Batman & Robin.** Orario: 15,30; 22,30. Lire 12.000; rid. 8000.

ARISTON - Sala 1. Tel. 506.060. Air. Or.: 15,30; 22,30. L. 12.000; rid. 8000.

ARISTON ROOF - Sala 2. Tel. **L'isola perduta.** Or.: 15,30; 22,30. Lire 10.000; rid. 7000.

ARISTON ROOF - Sala 3. Tel. 506.060. **La terza Luna.** Orario: 15,30; 22,30.

CENTRALE. Tel. 507.070. **Innamorati cronici.** Or.: inizio 15,30; ultimo 22,30.

TARARIR. Tel. 507.070. **Il viaggio della sposa.** Orario: 15,30; 22,30. Lire 10.000; rid. 7000.

. 507.070. **Genealogia di un crimine.** : 15,30; 22,30. 10.000; 7000.

ORFEO. Tel. 682.333. **Sex and Zen II.** Or.: 15,30; 22,30. Lire 10.000; rid. 7000.

Sabato Ettore Andenna registra il numero «0»

Loano in televisione con il «Bar in piazza»

LOANO. Lasciati alle spalle i «Giochi senza frontiere» (gloriosa trasmissione sul viale del tramonto) Ettore Andenna riparta da una piazza della provincia italiana. Sabato Giardino del Principe verrà registrata la puntata '0' della trasmissione «Bar in piazza», programma-sfida ideato dallo stesso Andenna assieme a Massimo Pasquali.

Quattro fra i più noti bar di Loano (uno per zona) si affronteranno in una avvincente gara. I locali sono: il Circolo nautico (zona porto), il Warma (centro storico), il Guglielmo (lungomare) ed il Manuel (zona oltre l'Aurelia). Ognuno dei bar avrà una squadra formata da un cantante, un ballerino, un esp in dialetto ed altri singolari personaggi. Dopo Loano il programma, trasmesso sulle emittenti locali e sulle reti Mediaset, approderà in altre l lità Liguria. [m. br.]

Il presentatore Ettore Andenna

PROVINCIA DI CUNEO
COMUNE DI CUNEO
CAMERA DI COMMERCIO DI CUNEO

MILANO

22ª

GRANDE FIERA D'ESTATE

cuneo PIAZZA D'ARMI
29 AGOSTO - 14 SETTEMBRE

Arredocasa

ORARIO
FERIALI 18.00 - 24.00
SABATO 16.00 - 24.00
FESTIVI 14.30 - 24.00

INFO 07 70 - 63 08 11

Arredoverde
vaistica dell

Istituto di Vigilanza METRONOTTE di Cuneo

INGRESSO GRATIS CON IPERsidis DIS GROS
Per il rimborso del biglietto feriale vedi il regolamento retrostampato

ASPROFLOR PIEMONTE SEZIONE DI CUNEO

Tra dieci giorni scatterà il nuovo campionato: anche Finale e Loanesi tra i protagonisti

Sua Eccellenza stavolta sarà il Vado?

Ma anche la Cairese punta a un ruolo di primo piano

Mariani è alla guida del Sestri Levante

Quattro savonesi, con il [illegible]ne denominatore di ben figurare. Vado, Cairese, Finale e Loanesi vogliono esser [illegible] le protagoniste dell'Eccellenza che scatterà il 21 settembre.

[illegible] Molti pensano che l'ambiente rossoblù abbia come obiettivo il salto di categoria, magari ricordando lo [illegible] torneo. A modificare il pensiero, il trainer Pansera: «L'obiettivo primario, [illegible] non [illegible] scaramanzia, è la salvezza. Poi si vedrà. Chi capisce di calcio ossa[illegible] come il campionato sia ricco di squadre che lottano per il primato, dalla Sestrese al Ventimiglia. [illegible] [illegible]amo fare i conti con una squadra in parte rinnovata [illegible] nella quale certo impera entusiasmo. Ma solo dopo un paio di mesi sarà possibile capire le ambizioni ed i limiti della squadra». Una squadra che punta sull'esperienza di Della Latta, reduce da un bel campionato nell'Acqui. Dall'Aosta [illegible] arrivato Bonaldi, altro elemento capace, in certi frangenti, di fare la differenza. E poi, secondo una felice tradizione rossoblù, tanti giovani provenienti dai settori baby desiderosi di [illegible] in mostra il loro talento. E che potrebbero incidere nel ruolo del Vado in un torneo che [illegible] annuncia equilibrato. In Coppa un solo confortante test: 4-2 sul Busalla.

CAIRESE. La cautela non abita in casa giallobiù. Almeno nel sentire Carlo Pizzorno, [illegible] diesse: «Vogliamo [illegible] protagonisti. Le possibilità ci sono, considerato anche il gruppo che siamo riusciti ad allestire. Uno su tutti Giribone che [illegible] tornato a difendere i nostri colori [illegible] che non mancherà di farsi sentire». Dal[illegible] Carcarese [illegible] arrivato Binello [illegible] Chiarlone e Bagnasco completano [illegible] lista delle «new entry». [illegible] i primi test in Coppa Italia sono confortanti.

LOANESI. La squadra del presidente Paolo Nati mira a un torneo decoroso. Fulvio Piovano, il trainer, è ottimista: «Possiamo co[illegible] su elementi di valore che sapranno dare validi suggerimenti alle [illegible] leve. Per il momento [illegible] impossibile sbilanciarsi in pronostici in un torneo in cui a[illegible] molte [illegible] squadre di buon livello».

[illegible] L'obiettivo principale, afferma il presidente Candido Cappa, [illegible] il campo, attualmente indisponibile. In via Brunenghi si potrà gi[illegible] [illegible] fine ottobre quando il torneo sarà a metà del girone di andata. Per la squadra, come osserva il nume[illegible] uno del team giallorosso, pochi ritocchi: «Vogliamo solo far dimenticare una stagione non esaltante. Le indicazioni della Coppa Italia sembrano far sperare in un nuovo trend».

LE PRIME [illegible] Queste le partite del 21 settembre: Baiardo-Ventimiglia; Busalla-Sarzanese; Sestrese-Cairese; Loanesi-Grassorutese; Migliarinese-Samm; Peglisse-Argentina; Pontedecimo-Finale; Vado-Sestri Levante.

Guglielmo Oliveto

Ma l'Argentina è [illegible] agguato

Armesi ambiziosi [illegible] con problemi Il Ventimiglia non si fa illusioni

Per Ventimiglia [illegible] Argentina Arma, le squadre che l'estrema riviera [illegible] ponente schiera nella prossima Eccellenza, la stagione [illegible] cominciata [illegible] un passo falso: entrambe han detto addio alla Coppa Italia fin dal primo turno. Fa abbastanza sensazione l'eliminazione del Ventimiglia, finalista lo scorso anno, che nel suo girone era opposto a due formazioni, Ospedaletti [illegible] Albenga, che militano nella categoria inferiore (ma l'Albenga [illegible] squadra [illegible] cui la Promozione [illegible] stretta), due formazioni cui, nei 180' giocati, [illegible] Ventimiglia non è riuscito [illegible] far gol. L'Argentina, poi, [illegible] uscita dalla manifestazione giocando addirittura solo 90': la sconfitta interna col Finale, per il gioco incrociato dei risultati, ha messo fuori gioco i rossoneri.

Nessuno, [illegible] chiaro, ha fatto drammi, a Ventimiglia [illegible] ad Arma. La Coppa Italia, a volte, [illegible] un fastidioso (e oneroso) impegno, ma [illegible] evidente che le due eliminazioni [illegible] il segnale di qualche malessere irrisolto. «Sono sicuro che in campionato faremo la [illegible] parte. Ma sia chiaro: [illegible] Ventimiglia, l'obiettivo è la salvezza», avverte Rocco Fortugno, tecnico [illegible] città di confine. [illegible] suoi problemi più grossi [illegible] la fatica ad andare in gol, guaio «storico» per i giallorossi ed anche [illegible] necessario assestamento della squadra che dovrà giocare [illegible] maniera [illegible] po' diversa rispetto alla [illegible] stagione, chiusa [illegible] uno splendido terzo posto. La partenza [illegible] Priano e di qualche altro elemento ha imposto qualche [illegible]giustamente tattico che la squadra deve ancora assorbire.

Anche l'Argentina deve ancora delineare la sua inquadratura [illegible] per il campionato. E' [illegible] matricola, ma è molto attesa. Alfredo Bencardino, il nuovo allenatore, la sta preparando ad [illegible] campionato difficile, ma non [illegible] problemi. La partenza di Villa per l'Albenga (annunciata da tempo) ha aperto un vuoto difficile da colmare [illegible] centrocampo [illegible] il mancato arrivo, da Sanremo, dei vari De Vincentiis e Riolfo, ha privato la squadra di un robusta dose di esperienza su cui il club rossoblù [illegible] pensava [illegible] poter fare affidamento. Ma l'Argentina sembra comunque in grado [illegible] fare la sua parte. Domenica in Coppa con [illegible] Finale ha perso, ma ha attaccato di più e creato occasioni. Presupposti importante per una squadra che può contare [illegible] [illegible] bomber del valore di Fabrizio Gatti, [illegible] anni implacabile fromboliere. [b. m.]

Bencardino è il «pilota» dell'Argentina

Il Tigullio sogna la sorpresa

Dopo il volo dell'Entella, occhio a Grassorutese e Sestri Levante

L'anno scorso per la prima volta una squadra del Tigullio ha trionfato in Eccellenza: pretendere che nel '97-'98 il «miracolo» si ripeta sarà forse un po' azzardato, tuttavia almeno due delle tre formazioni della zona hanno intenzione di provarci.

La Grassorutese [illegible] il Sestri Levante non si fanno spaventare dai grossi nomi messi assieme dalla Sestrese o dalla consistenza di Vado, Sarzanese e Pontedecimo. Rapallesi [illegible] sestresi che han concluso il passato [illegible] nelle posizioni eccellenti vogliono fare [illegible] passi avanti.

La Grassorutese che [illegible] è vista nelle amichevoli e nella prima giornata di Coppa Italia è di primissima qualità. Forse per poter recitare con piena convinzione il ruolo [illegible] leader bisognerebbe trovasse la punta da 15-20 gol, quei gol che né il collaudato Manzoni né il promettente Marrale paiono garantire. Ma difesa e centrocampo della squadra di Casaretto per il terzo [illegible] consecutivo non hanno niente [illegible] invidiare [illegible] nessuno. In porta c'è [illegible] Renon, soffiato all'Entella a suon di milioni (più di 30) pagati alla Pegliese, in difesa c'è Da Silva che [illegible] l'Entella ha vinto il campionato. A centrocampo via Grillo (Sanremese) [illegible] Ghione (Casarza), sono arrivati Pensa (Spezia), Capellino e Alfarone (Bogliasco). Il team del presidente Zerbone cerca di piazzare Manzoni (Lavagnese?) [illegible] vuole un centravanti [illegible] grande esperienza.

[illegible] Sestri Levante ha cercato [illegible] non modificare troppo l'ossatura della squadra ma alcune inaspettate partenze hanno costretto a rivedere sia difesa che centrocampo. Se [illegible] [illegible] andati Barberi, Rei (Lavagnese), Bollesan (Entella), Chiappara (Torino), Marco Agnetti (Villaggio). Non [illegible] più nel gruppo Niniavaggi, Bertolini [illegible] Locori che stanno cercando sistemazione. Luca Agnetti sarà indisponibile [illegible] lungo, soffrendo [illegible] postumi dell'incidente automobilistico della scorsa primavera. Il presidente Muzio e il d.s. Paterlini si sono lanciati sul mercato e han[illegible] portato al Sivori A tre ex «pro» [illegible] Plotegher [illegible] Beretta (Spezia), Di Vincenzo (Igea Marina) più Dondero (Grassorutese) [illegible] Paglia (Caperanese). Se Lautanio, Scotto, Muzio, Cuccu, Giacomelli [illegible] Schiappacasse ripetono il bel campionato scorso, la squadra affidata per il quarto [illegible] consecutivo a Mariani è da prime piazze.

La Samm da tre anni a questa parte in [illegible] fa la rivoluzione. Stavolta ha ceduto Cella alla Lavagnese, Zoni al Libarna, N. Fregatti all'Entella, [illegible] ha acquistato Tirella [illegible] Vacca dalla Samp, Galleni dal Sori, Ratto dal Bogliasco. [illegible] Marco, finalmente allenatore a tutti gli effetti, si accontenta dell'esperto Podestà (dal Finale) [illegible] pilastro difensivo e bada soltanto alla salvezza. [d. a.]

IN CAMPO

TORNEO RICCO DI RITORNI

Mascaro, tecnico del S. Bartolomeo

Tra dieci giorni via al campionato: Masoero e Ghio guidano squadre molto giovani

In Promozione obiettivo-salvezza

S. Bartolomeo ed Ospedaletti inseguono la serenità

Un ritorno ed [illegible] esordio. Sono le panchine di San Bartolomeo ed Ospedaletti, uniche squadre imperiesi «superstiti» nel campionato di Promozione, le novità più ghiotte del [illegible] che scatterà [illegible] prossimo 21 settembre: su quella [illegible] giallobiù c'è il ritor[illegible] dopo una stagione passata con soddisfazioni alla guida del Finale, di Cristiano Mascero, allenatore-promozione due stagioni fa; su quella dell'Ospedaletti l'esordio (perché f[illegible] aveva allenato solo a livello giovanile) di Giuseppe Ghio, personaggio nuovo a questi livelli.

[illegible] [illegible]vrà pilotare [illegible] una stagione tranquilla il San Bartolomeo, che quasi certa[illegible] potrà contare sull'attaccante Arrigo il cui trasferimento al Pontedassio è saltato («Un attaccante come lui ci farà comodo», dice il [illegible] giallobiù). «Cercheremo di fare un buon torneo - dice [illegible] tecnico - Siamo intenzionati [illegible] farlo. Ho un buon gruppo a disposizione anche se ci [illegible] ancora dei problemi perchè abbiamo cambiato il modo [illegible] giocare della squadra e ci vuole tempo per assimiliarlo. Anche il nostro campo, stretto, non ci aiuterà. [illegible] se togliamo l'Albenga, formazione che ormai appartiene ad un altro pianeta, [illegible] le altre squadre ce la possiamo giocare alla pari».

L'Ospedaletti di Ghio ha impressionato parecchio in precampionato, cavandosela benissimo contro squadre di categoria superiore come Ventimiglia e Argentina Arma. «Ma il precampionato bisogna prenderlo per quello che vale - avverte il tecnico - E' solo il [illegible] pionato che conta. La mia squadra è giovane e può pagare la sua inesperienza. Ma fa p[illegible] del gioco: sono rischi che bisogna correre quando si punta sui giovani. Una scelta obbligata per una società come l'Ospedaletti, altrimenti non avrebbe [illegible] [illegible] un grosso [illegible] giovanile che non abbia poi sbocchi a livello [illegible] prima squadra».

L'obiettivo, sulla carta, è la salvezza: «Con tanti ragazzi del 79 e 80 non possiamo puntare ad altro. Ma non ci tiriamo cer[illegible] indietro di fronte [illegible] qualunque obiettivo. Ciò che conta è il lavoro che [illegible] fa [illegible] la società che c'è alle spalle. E poi conterà solo il campo, sarà la prova del la[illegible] svolto. Anche per Ghio l'Albenga è la superfavorita: «Ha un organico di grande rilievo - dice - Poi vedo bene la Bolzanetese. Era già forte lo scorso campionato, vorrà confermarsi [illegible] migliorare».

Bruno Monticone

MERCATO

Arma al centro delle trattative

Ancora calciomercato. Ieri l'Ospedaletti ha concluso l'accordo per l'ingaggio del ventunenne Torneo, attaccante, ex Carpi [illegible] [illegible] Sanremese che si stava già allenando, da qualche giorno, con gli arancioni [illegible] Ghio. Attivissima anche l'Argentina Arma. Dopo la partenza del centrocampista Villa per l'Albenga, il club rossonero ha concluso l'acquisto del centrocampista Luongo: il giocatore, [illegible] Imperia ed [illegible] S. Bartolomeo, [illegible] una discreta esperienza [illegible] livello [illegible] Campionato nazionale dilettanti, aveva già giocato anni fa nella formazione «under 18» della stessa Argentina Arma. Ma i movimenti in [illegible] rossonera non sono finiti. La società ha piazzato una serie [illegible] giocatori considerati in soprannumero: dopo [illegible] Giovanni [illegible] Mela finiti all'Ospedaletti già da qualche tempo, il difensore Alberti è stato ceduto al Santo Stefano, Lucà [illegible] andato alla Dianese (anche perché dovrà fare il servizio militare proprio [illegible] Diano Marina), il portiere Barberis alla Sanremese. Con Tacchi, Basso e i fratelli Cirigliano che sembrano destinati rispettivamente alla Taggia, [illegible] alla Carlin's Boys [illegible] al Santo Stefano, un'altra importante cessione in vista [illegible] quella del centrocampista Buttu, altro atleta che per una [illegible] [illegible] circostanze (soprattutto infortuni) non ha mai trovato troppa fortuna ad Arma di Taggia: dovrebbe finire ad un club savonese. [b. m.]

Le savonesi

Tutti gli sguardi sull'Albenga

Non chiamatelo, per favore, «dream team»: Viviano Rolando, nuovo trainer dell'Albenga, smorza i toni euforici che vedono nei bianconeri i sicuri protagonisti della Promozione. Ma, a ben vedere, è difficile non tenere alte le quotazioni [illegible] ponentini, viste anche le indicazioni di precampionato e Coppa Italia (passaggio [illegible] secondo turno quasi ipotecato, dopo la vittoria esterna con il Ventimiglia, grazie alla doppietta di Alfano).

Ecco il Rolando-pensiero: «Tutti dicono che il campionato è ipotecato. Non [illegible] vero, anche [illegible] la squadra è [illegible] garanzia. La verità è che tutte le partite saranno una battaglia. Il primato bisogna costruirlo sul campo». I bianconeri esordiranno sul campo del Bragno, la stagione [illegible] «matricola terribile». Molte [illegible] [illegible] cambiate nei biancoverdi che non dispongono più della guida [illegible] Max Carracciolo (passato a quella Caire[illegible] incontrata in Coppa Italia, [illegible] che si [illegible] imposta per 3-1). Hanno fatto le valigie anche Bagnasco, Chiarlone, Bazzano e Rizzo e, come afferma il d.s. Massimo Ferraro, [illegible] assenze destinate a pesare: «L'obiettivo è la salvezza, da conquistare il più presto possibile. E' vero, alcune pedine [illegible] andate via, ma al[illegible] di rilievo sono arrivate».

Riferimento a Orsi (che proviene dalla Cairese) [illegible] Honich (dal Vado). La squadra sarà diretta da Felice Tufano, un nome che per molti è [illegible] garanzia. E [illegible] garanzia, almeno per lo spettacolo, dovrebbe anche essere il Portovado di Pietro Bovero. [illegible] «verdi» hanno acquistato Calvi [illegible] Peluffo dalla Spotornese e Lazzarini [illegible] Pietra. «Previsioni? Impossibile farne», come del resto per Pietra Ligure (fuori già dalla Coppa Italia [illegible] con diverse partenze, come quella di Rigato, difficili da sostituire) e Cisano. I biancazzurri di Davide Brunello e con molti giovani di valore hanno esordito con un bel pareggio in Coppa col Bragno. Arrighetti e Peluffo sono gli [illegible] guida della squadra. [g. o.]

2 TAPPA

11 SETTEMBRE 1997

SAVONA GOAL '97

Gran Premio «SOTTOZERO»

domenica 14 settembre '97

1	SAVONA	FOSSANESE
2	SANREMESE	ENTELLA
3	CAMAIORE	IMPERIA
4	CUNEO	PONSACCO
5	MASSESE	BERTONINA
6	PAVILLESE	CASALE

GOLDEN BOYS "Centro Calcio"

Primi calci .....

Pulcini .....

Esordienti .....

Giovanissimi .....

[illegible] .....

Junior .....

Nome ..... Cognome .....

[illegible] .....

BAR o TEAM .....

"Il miglior settore giovanile è":

.....

I nostri referendum

Edicola Rapalino e Vado Calcio subito in [illegible]

Il primo voto per il settore giovanile [illegible] per il Vado e quello per l'atleta va a Luca Baldi «pulcino» rossoblù: così [illegible]a il Golden Boys Centro Calcio '97. Intanto pubblichiamo la classifica del Savona Goal riservata a club e bar, guidata dopo l'esordio dall'Edicola Rapalino. [illegible] è solo la prima di una lunga serie di graduatorie che ci accingiamo, da oggi allo Sportivo dell'Anno, a render note. Savona Goal: p. 40 Ed. Rapalino; 26 Mototecnica; 24 Gaggero Boys, Green Wolf, Ed. Bennati, Aicardi Ghigliani e Bar Giardino Varazze; [illegible] Finale Ligure; 18 Sma Serenella, Bar Babatundé, Gs Stalingrado, Us Cengio [illegible] Giamello Elettrod.; 14 Bar Pietra e Pasticceria Biondi Loano; 12 Cral Inps. Ricordiamo che i voti per i settori giovanili si rivolgo[illegible] a tutte le discipline. Questa settimana il premio è offerto dalla ditta «Sottozero» di Mellogno e Montalbetti. [n. d. m.]

Ghilino cerca intanto soluzioni, e Gavazzi non verrà: passa al Libarna

Il Savona si consola con i baby

I Giovanissimi '83 alle finali nazionali di Roma

SAVONA. Nonostante le due sconfitte consecutive, il Savona [illegible] impegnato [illegible] un'operazione di «recupero»: Ghilino sta cercando di ricucire gli strappi [illegible] preparare [illegible] squadra competitiva in vista dell'arrivo della Fossanese. E' definitivamente [illegible] l'ingaggio del mediano Gavazzi che ha preferito il Libarna, [illegible] al «Bacigalupo» si vedono volti [illegible] [illegible] non che si allenano con i biancoblù.

Sono da tempo della partita, pur non avendo [illegible] firmato, Menotti jr. e Tony Saltarelli; ieri poi è stata la volta del centrocampista Buttu e dell'attaccante Vernice, entrambi alla ricerca di ingaggio e della miglior forma. C'era anche [illegible] Marco che si [illegible] detto soddisfatto della trasferta in Germania con i baby biancoblù, dove il portiere Diego Barlinzoli si [illegible] dimostrato il più bravo della selezione europea. Se la prima squadra latita ci pensano i giovani, che hanno vinto la selezione ligure e piemontese del Trofeo Nike. «Abbiamo battuto Derthona, Novese e Sestrese segnando 7 reti senza subirne alcuna - dice Valenti - [illegible] andremo a Roma per la finale nazionale, contro i Giovanissimi '83 di Empoli, Venezia, Foggia, Torres, [illegible] Vercelli e Brescello». Gli atleti vincitori: [illegible]arris, Vassalli, Da Costa, Fabo e Barlinzoli. [n. d. m.]

TENNIS TAVOLO

Ambiziosa Baia del Sole

Ancora una volta sarà la «Baia del Sole» [illegible] delle società più rappresentative nel panorama del tennis tavolo savonese. Il [illegible] di Franco Gaggero, presentato nei giorni scorsi, sarà tra i protagonisti della [illegible] regionale. La «rosa» comprende Edoardo Fanali, Mas[illegible] Bonardo, Roberto Ponzio e Armando Torregrossa. L'obiettivo è lottare per le prime posizioni come del resto nella D2 provinciale con i giovanissimi Ivan Ferrante, Andrea Buscaglia, Stefano Fava [illegible] Matteo Iberto. Afferma Franco Gaggero: «Il primo impegno sarà [illegible] ottobre, con un torneo nazionale che si svolgerà ad Alassio e al quale prenderanno parte alcune grandi firme della specialità. E' poi importante segnalare che, anche nella prossima stagione, proseguirà la collaborazione con la scuola elementare di via Neghelli». Nella «Baia del Sole» militano anche ragazze come Valentina Papaccio, 9 anni, considerata un'autentica promessa. [g. o.]

L'ultima barriera per passare al GSM.

Abbattuta.

(Subito il telefonino. Il suo costo, scontato, ogni due mesi con la bolletta).

Da oggi potete avere subito un telefono cellulare GSM, Omnitel International 8700 by Motorola o Nokia 8110 Omnitel, e pagarlo solo 20.000 lire al mese, senza interessi per 24 mesi, che vi vengono addebitate ogni due mesi sul conto telefonico. Basta sottoscrivere un abbonamento Business Omnitel dal 1° settembre al 31 dicembre e scegliere la carta di credito come modalità di pagamento.

È Telefono incluso, la grande offerta per passare al GSM; un'offerta pensata da Omnitel, naturalmente.

Telefonate al numero verde 167 - 190190 o visitate il sito Internet http://www.omnitel.it

omnitel®

Vi diamo ascolto.

Offerta valida per abbonamenti con prefisso [illegible] esclusi abbonamenti dedicati alle aziende. Se il cliente decide di recedere dal contratto dovrà comunque pagare le rate residue e il [illegible] mensile [illegible] abbonamento prescelto fino alla scadenza del 24° [illegible]. Nei [illegible] 24 mesi del contratto non è possibile per il cliente cambiare la modalità di pagamento o scegliere un abbonamento [illegible] prefisso 0347. Copertura italiana della rete Omnitel al 15 maggio 1997: [illegible] popolazione, 63% territorio.

servizi

TECNOCASA®

RETE IMMOBILIARE IN FRANCHISING

OLTRE 1450 PUNTI VENDITA AFFILIATI SUL TERRITORIO NAZIONALE - OGNUNA HA UN PROPRIO TITOLARE ED E' AUTONOMA

STUDIO NOVARA OVEST
[illegible] 32 - [illegible]
Novara

2 locali c.so Torino - Ristrutturato con soggiorno, angolo cottura, bagno, camera mansardata. Risc. Aut. L. 98.000.000
3 locali S. Martino - Interessante soluzione con ingresso, soggiorno, cucina abitabile, 2 camere, bagno, box e cantina. L. 130.000.000
3 locali S. Cuore - Ottimo con ingresso, soggiorno, cucina abit., 2 camere, bagno, ripost. e cantina. L. 140.000.000
3 locali 115 mq. ca. S. Paolo - Ben tenuto con soggiorno, cucina abit., 2 camere, bagno, ripost. Cantina e Box. L. 175.[illegible]
4 locali S. Paolo - Ampio soggiorno, salone, cucina, tinello, 3 camere, 2 bagni, ripost. Cantina e Box. L. 235.000.000
4 locali 140 mq. ca. S. Martino - Ottimo con ingresso, soggiorno, cucina abit., 3 camere, 2 bagni, ripost. Cantina e Box doppio. Riscald. Autonomo.
4 locali S. Martino - Recente, ultimo piano composto da 4 locali più 2 servizi con sovrastante mansarda. Cantina e 2 box. Risc. Auton. L. 550.000.000
Attico S. Cuore - Ben tenuto con soggiorno, cucina abit., 3 camere, bagno, ripost. Cantina, Box e ampi terrazzi. [illegible]

STUDIO NOVARESE
[illegible] 75 - [illegible] 0321/62.36.63
Novara

Appartamento ingr. sogg. cuc. ca[illegible] bagno L. 70[illegible].000
Novara vic. stupenda villa singola di recente costruzione di mq [illegible] L. [illegible]
Ottimo con ingr. sogg. cuc. sogg. due camere bagno cant. L. 105.000.000
Appartamento con ingr. [illegible], cucina due camere bagno cant. box, tenuto bene L. [illegible].000.
Appartamento con ingr. cucina abit. [illegible], due camere bagno cant. box zona tranquilla L. 180.000.000
Turbigo villetta a schiera ingr. cucina sogg. tre camere taverna 2 bagni 2 box L. 275.000.000
Robecchetto villa singola mq 200 con salone cucina abit. 2 camere 2 bagni taverna lavanderia box triplo giardino mq 500 L. 450.000.000
Turbigo app. 3 loc. e servizi e box L. 125.000.000

STUDIO TRECATE
Via [illegible] 2/A - Tel. [illegible]9.04.33

3 locali - 1[illegible] mq ca. - Centro - Ottimo appartamento con ingresso, soggiorno, cucina abit., 2 camere, doppi servizi. Solaio. Termoaut. Recente costruzione. (Possibilità box). L. 200.000.000
4 locali - 180 mq ca. - Zona Stazione - Attico composto da ampio ingresso, salone, cucina abit., 3 camere, doppi servizi, 2 ripostigli. Cantina e doppio box. Terrazzo con veranda. L. 375.000.000
Attico - 250 mq ca. - Centro - Recente attico con ingresso salone, cucina abit., 3 camere 2 bagni, ripost. Mansarda di 3 locali più servizi. Terrazzo di 45 mq. Doppio box, cantina.
Casa di Corte - 80 mq ca. - S. Martino - Casa di corte ristrutturata con pt.: soggiorno con angolo cottura. 1° p.: camera, bagno. Soppalco. L. 170.000.000
2 locali - 55 mq ca. - S. Rita - Ottimo appartamento sito all'ultimo piano con ascensore con soggiorno, angolo cottura, camera, bagno, ripostiglio. Cantina. Termoautonomo. L. 80.000.000
2 locali - 60 mq ca. - S. Rita - Ottimo appartamento composto da ingresso, soggiorno, cucina abit., camera, bagno, ripostiglio. Cancino-solaio. (completamente ristrutturato). L. 110.000.000
3 locali - 100 mq ca. - S. Martino - Appartamento sito al 3° ed ultimo piano senza ascensore con ingresso, soggiorno, cucina, tinello, 2 camere, bagno. Cantina, solaio e box. L. 150.000.000
[illegible] - 125 mq. ca. - S. Martino - Appartamento sito al 3° ed ultimo piano con ingresso, salone, [illegible], 2 camere, 2 bagni, rip. Cantina. L. 175.000.000

STUDIO TRECATE
C.so R[illegible] [illegible] 0321/62.24.50
Novara

2 locali - 60 mq ca. - Via Papa Sarto - Soggiorno, cucina, camera, bagno, cantina. L. 60.000.000
2 locali - 75 [illegible] ca. - Via Lazzari - Ingresso, soggiorno, cucina abit., camera, bagno, 2 balconi, cantina. L. 83.000.000
3 locali - 85 mq ca. - S. Andrea - Composto da: ingresso, soggiorno, [illegible] semiabit., 2 camere, bagno, cantina. L. 75.000.000
3 locali - 85 mq ca. - S. Rocco - Ottimo con: ampio soggiorno, cucina a vista, 2 camere, ripostiglio, bagno, terrazzo, cantina. Ristrutturato. L. 130.000.000
3 locali - 108 mq ca. - C.so Risorgimento - Libero con: salone, cucina abit., 2 camere, bagno, ripostiglio, [illegible]coni, cantina e box. L. 170.000.000
3 locali - [illegible] mq ca. - Via Fara - Ottimo appartamento con salone, cucina abitab., 2 camere, doppi servizi, 2 balconi e box. L. 185.[illegible].000
3 locali - 108 mq ca. - S. Antonio - Nuova costruzione composto da: salone, cucina abit., 2 camere, 2 bagni, terrazzo, cantina e box. Risc. autonomo. L. 220.000.000
C[illegible] semindip. - Vignale - Pr: ingresso, soggiorno, cucinotto, camera, cameretta, bagno. Tutte cantinete. Giardino di 200 mq. [illegible]

STUDIO TRECATE
Via [illegible] 9 - Tel. 0321/75.751
Trecate

2 locali - 50 mq ca. - Trecate - Zona stazione con: soggiorno, cucina, camera, bagno. Cantina. Libero subito. L. 75.000.000
2 locali - 60 mq ca. - Trecate - Ottima posizione, con: ingresso, soggiorno, cucina, [illegible] bagno. Cantina e box. Riscaldamento aut. L. [illegible]
3 locali - 90 [illegible] - Cerano - Soggiorno, cucina, 2 camere, bagno. Cantina e box. Libero. L. 95.000.000
3 locali - 110 mq ca. - Trecate - Salone, cucina, 2 camere, bagno. Cantina, box. Risc. [illegible]. L. 115.000.000
3 locali - 110 mq ca. - Trecate - Recente con: soggiorno, cucina abit., 2 camere, 2 bagni, terrazzo. Box doppio. Risc. auton. L. 160.000.000
3 locali - 100 mq ca. - Trecate - Soggiorno, cucina, 2 camere, bagno. Cantina e box. Risc. [illegible]omb. Recentissimo. L. 186.000.000
Casa semindip. 180 mq. ca. - Cerano - Nuova, su 3 livelli con: sala, cucina, 2 camere, 2 bagni, lavanderia. Cantina e 2 box. Ottime rifiniture. Consegna Dic. 97. L. 240.000.000
[illegible] di Corte - 70 mq ca. - Cerano - Su 3 livelli con: soggiorno/cottura, camera, bagno e man[illegible]a. Ampio box a [illegible] L. 90.000.000

STUDIO TRECATE
[illegible] 4 - [illegible]
Fara Novarese (NO)

Casa indip. - Carpignano - Indipendente su 4 lati di 6 loc., più doppi servizi, box, cantina, giardino di 1000 mq ca., sottotetto mansardabile. [illegible] visionare! L. 140.000.000
Casa indip. - Ghemme - Composta da tre appartamenti, autorimessa, portico, giardino privato di 350 mq ca., ottima, da visionare! L. 280.000.000
Casa di Corte - Ghemme - Composta [illegible]: ripostiglio, [illegible] caldaia, box, cantina, stalla. 1° p.: cucinino, tinello, 3 camere, bagno. 2° p.: sottotetto mansardabile. L. 120.000.000
3 locali - Carpignano - Ristrutturato, composto da tre locali più doppi servizi. Box, cantina, termoautonomo. Libero subito! L. 140.000.000
3 locali - Sizzano - Ottimo appartamento in villa, immerso nel verde, composto da un ampio soggiorno con terrazzo, cucina abit., 2 camere, bagno, cantina, box doppio, giardino privato, termoautonomo! L. 165.000.000
Villa singola - Nibbia - Immersa nel verde, disposta su due piani, di 4 locali più doppi servizi, rustico, terreno di 7500 mq ca. Libera subito. L. 200.000.000
Villa singola - Briona - In collina disposta su due piani, composta da 5 locali più doppi servizi, box, giardino privato. OTTIMA. Libera subito! [illegible]
Villa bifam. - Carpignano - In costruzione, composta da: pt.: ingresso, soggiorno, cucina, camera, bagno. 1° p.: 2 camere, bagno. Giardino di 800 mq ca., box. Disegni in uff. L. 230.000.000

STUDIO TRECATE
P.zza della Libertà, [illegible]
[illegible] Sesia (NO)

3 locali - Grignasco - Centralissimo. Ingresso, soggiorno con ang. cottura, 2 camere, bagno. Ripostiglio. L. 55.000.000
2 locali - Romagnano - Ottimo libero subito, soggiorno con ang. cottura, camera, b[illegible], [illegible] piano. L. 30.000.000
Casa semindip. - Romagnano - Casa sul fronte strada, pt.: negozio con retro. 1° p.: soggiorno, cucina abit., ripostiglio, bagno. 2° p.: [illegible] camere. Ottima posizione, libera subito. L. 105.000.000
Casa indip. - Romagnano - In ottima posizione, composto da 8 locali, ampio sottotetto, giardino privato. [illegible]
Casa indip. - Grignasco - Composta da due fabbricati, di ampia [illegible] trature, cortile privato. Possibilità per due famiglie. Libero subito! L. 80.000.000
Rustico - Cavallirio - Composto da 2 locali, cassero e stalla, piccolo cortile privato. L. 25.000.000
Villa singola - Grignasco - In ottimo stato di manutenzione, villa di inizio secolo. Pt.: ingresso, veranda, cucina abit., soggiorno, studio, bagno. 1° p.: 4 camere, bagno. 2° p.: ingr., cucina abit., soggiorno, 2 camere, bagno. Totalmente cantinata con mattoncini a vista. 2 box, terreno di 1400 mq. L. 450.000.000

TE[illegible]NOIMMOBILIARE
[illegible] 1/59.58.52
Novara

[illegible] locali - 70 [illegible] ca. - [illegible] - Parzialmente ristrutturato, cucina, abit. Termoautonomo. L. 70.000.000
3 locali - 80 [illegible] ca. - Novara - Ultimo piano [illegible] terrazzino. Da ristrutturare! L. 85.000.000
3 locali - 80 mq ca. - Novara - [illegible] mini p[illegible] [illegible] tenuto con cantina e box. L. 95.000.000
[illegible] locali - 85 mq ca. - Novara - Ottima soluzione con 2 balconi e cantina. Ristrutturato. L. 115.000.000
3 locali - 90 mq ca. - [illegible] - Ottimo stato, cucina abit., cantina, box, termoautonomo. L. 170.000.000
3 locali - 110 mq ca. - Pernate - Nuova costruzione pronta consegna cucina abit., doppi servizi, cantina, box. Termoautonomo. L. 190.000.000
3 locali - 95 [illegible] - Novara - C.so Milano in mini palazzina totalmente ristrutturata. Ultimo appartamento [illegible] tre loc., doppi servizi, cantina e box. L. 170.000.000

TECNOIMMOBILIARE
[illegible] - Tel. [illegible]
[illegible] (NO)

2 locali - 70 mq ca. - Arona - In ottime condizioni sito al 3° piano. Termoautonomo. L. 120.000.000
3 locali - Arona - Via XXIV Maggio in mini palazzina con cantina. L. 148.000.000
[illegible] locali - 80 [illegible] ca. - Arona - 3° piano con cantina e box. Termoautonomo. Ottimo. L. 160.000.000
[illegible] locali - 95 mq ca. - Arona - Con doppi servizi, termoautonomo. Cantina e box. L. 170.000.000
4 [illegible] - 110 mq [illegible] - Arona - Recente costruzione, [illegible] cantina [illegible] box. Termoautonomo. L. [illegible]
Villa [illegible] schiera - 160 mq ca. - Arona v.za - In zona servita con mansarda, giardino e box doppio. L. 240.000.000
Casa indipendente - 150 mq ca. - Arona - Disposta su due livelli con box. Ristrutturata. L. [illegible]

STUDIO BIANDRATE
Via [illegible] 4 - Tel. 0321/83.88.35
Biandrate (NO)

Casa di Corte - Casalvolone - Disposta su due livelli con scala interna: p.t.: cucina, tinello, bagno; 1° p.: 2 camere. Cassero con terreno. Ristrutturata. L. 65.000.000
Rustico - 90 mq ca. - Recetto - Porz[illegible] di fabbricato disposto su due livelli con giardino. Da ristrutturare. L. 35.000.000
4 locali - 150 mq ca. - V.za Biandrate - Ottimo appartamento su due piani con possibilità di mansarda e giardino privato. Da visionare. L. 100.000.000. Prezzo box L. 10.000.000
Villa a schiera - Vicolungo - Ultima due ville a schiera con ottime finiture di capitolato, ampio giardino verandabile e mansarda con bagno. Box. L. 300.000.000
Casa indipendente - Recetto - Nuova costruzione disposta su due livelli con p.t.: salone, cucina abitabile, bagno; 1° p.: [illegible] camere, bagno. Giardino e box. L. [illegible]
Casa indipendente - 200 mq ca. - Casalreggio - Nuova costruzione con ottime rifinitura. Giardino. Anche bifamiliare. [illegible]. L. 240.000.000
Casa semindipendente - Ca[illegible]e - Disposta su due livelli con: p.t.: cucina, tinello, soggiorno, bagno; 1° p.: 2 camere, bagno. Box e giardino. L. 125.000.000

STUDIO BORGOMANERO
C.so Mazzini, 33 - T[illegible] 0322/84.61.60
[illegible]

Borgomanero - Appartamento con soggiorno, cucina, 3 camere, 2 bagni, box. Termoautonomo. L. 150.000.000
Borgomanero - Appartamento al 3° piano composto da 3 locali più servizi. Box e cantina. L. 165.000.000
Borgomanero - In prestigiosa palazzina appartamento di 5 locali e tripli [illegible]. Doppio box. L. 420.000.000
Borgomanero/S. Cristina - Ville bifamiliari [illegible] nuova costruzione. Possibile personalizzazione. L. 320.000.000
Suno - Appartamento di tre locali più servizi. L. 97.000.000
Gattico - Casa indipendente. Ristrutturata. L. 160.000.000
Cureggio - Casa fronte strada con ingresso, soggiorno, sala da pranzo, cucina, 3 camere, 2 bagni. L. 140.000.000
[illegible]**ggiora** - Casa indipendente su tre livelli con giardino piantumato. Possibilità plurifamiliare. L. [illegible]

STUDIO BORGOMANERO
Via [illegible] 5 - [illegible]
[illegible]

Armeno - Casa in corte, abitabile, disposta su due piani. Possibilità box. L. 45.000.000
Armeno - Appartamento [illegible] soggiorno, cucina, camera, bagno, cantina e box. L. 97[illegible].000
Gozzano - Casa in corte con soggiorno, tinello, cucina, 2 camere, bagno e box. L. 130[illegible].000
Invorio - Rustico indipendente su 3 livelli [illegible] 9 locali e giardino di proprietà. L. 130.000.000
Briga Nov. - Appartamento [illegible] soggiorno, cucina, [illegible], bagno e box. L. 160.000.000
Gargallo - [illegible] bifam. [illegible] alloggio di 5 locali più doppi ser[illegible]. Box e taverna. L. 350.000.000
Carcegna - Vista Lago. Ottima villa con 2 alloggi di 3 L+S. Doppio box. L. 640.000.000
[illegible] Nov. - Villa singola con due alloggi di 4 L+S, box e terreno di 5000 mq. Tratt. riserv.

STUDIO BORGOMANERO
Via [illegible], 86 - [illegible]
[illegible] (VB)

Omegna - Ottimo alloggio con ampio soggiorno, cucina abit., 2 camere, bagno e autorimessa. Vista lago. L. [illegible]
Crusinallo - Nuova costruzione con ampio soggiorno, cucina abit., 2 camere, 2 bagni, terrazzo e giardino. L. [illegible]
Borca - Villa con soggiorno, cucina, 2 camere, 2 bagni [illegible] pio cantinato con bagno [illegible] box quadruplo. Giardino. Vista lago.
Borca - Casa indipendente di recente ristrutturazione con soggiorno, cucina abit., 2 camere e 2 bagni. L. [illegible]
Crusinallo - Ingr., soggiorno, cucina, 2 [illegible] bagno e [illegible]. Riscaldamento autonomo. L. [illegible]
Ornavasso - Casa indipendente con soggiorno, tinello, cucina, 2 camere, sottotetto cantina e cortile. L. 140.000.000
Quarna - Casa indipendente con quattro locali più doppi servizi, taverna, box e giardino. L. 150.000.000

STUDIO CASTELLETTO T.
[illegible] Repubblica, [illegible] - T[illegible]
[illegible]

Borgo Ticino - Villa esclusiva [illegible] 5.000 mq di parco, ampia metratura. L. 680.000.000
Comignago - Casa con giardino, 3 locali [illegible] servizi. L. 90.000.000
Castelletto T. - Villa indip. [illegible] [illegible] app.ti e giardino. L. 350.000.000
Castelletto T. - Casa con capannone e app.to ampia metratura. L. 300.000.000
[illegible]0 T. - Zona lago 2-3 loc. a partire da L. [illegible]
Borgo Ticino - Rustico di 240 mq zona collinare. L. [illegible]
[illegible] T. - In caratteristica corte app.ti 2 locali. L. 50.000.000

STUDIO GALLIATE
Via Matteotti, 66 - [illegible]
[illegible]

[illegible]te - Alloggio di 4 [illegible] e doppi servizi. Autonomo. [illegible] e cantina. ben tenuto. L. 170.000.000
[illegible] - Cascina bifamiliare indipendente da riattare con terreno edificabile e casseri.
Galliate - Corte ristrutturata per 4/5 vani e doppi servizi. Tre posti auto. Box. L. [illegible]
[illegible] - Villetta di [illegible] vani e due servizi. Box doppio [illegible] lavanderia. Giardino. L. [illegible]
[illegible]**ate** - Ingr., soggiorno, cucina, camera e bagno. Balcone. Box e cantina. L. 75.000.000
[illegible] - Alloggio indipendente sito al P.T. [illegible] cortile privato [illegible] portico. L. [illegible]
Galliate - Casa semindipendente di [illegible] vani [illegible] servizi. Lavanderia. Cortile [illegible] box. L. 165.000.000

STUDIO GALLIATE
Via Mazzucchelli, [illegible]
[illegible]

Cameri - Alloggio di [illegible] vani [illegible] servizi. Autonomo. Box, cantina. L. 142.000.000
Cameri - Casa indipendente [illegible]a; [illegible] privato, box, cassero. L. 125.000.000
Cameri - Appartamenti di nuova costruzione 3 + doppi [illegible]rvizi, box a partire da L. 220.000.000
Cameri - Villetta binata nuova costruzione; taverna, mansarda, verde privato. L. [illegible]
[illegible] - Ingresso, soggiorno, cucina, 2 camere, bagno. Box e cantina. L. 125.000.000
Cameri - Alloggio di 3 locali [illegible] servizi sito al 1° p. [illegible] orto privato. Cantina e box. L. 115.000.000
Cameri - Alloggio ristrutturato a nuovo [illegible] 3 vani e servizi, box e cantina. L. 113.000.000

STUDIO OLEGGIO
C.so [illegible] 84 - [illegible]
[illegible]

Oleggio - Villa singola mq 200 con: ingresso, soggiorno, cucina abit. 3 ampie camere, doppi servizi, box doppio, taverna, lavanderia, cantina, giardino. Consegna luglio '98. L. 330.000.000
Oleggio - Zona centrale appartamento con: ingresso, soggiorno, cucina abit. 2 camere, bagno, balconi. Cantina. Riscaldamento autonomo. L. 125.000.000
[illegible] - [illegible] costruzione villa a schiera di mq 200 ca con: ingr[illegible], ampio soggiorno, cucina abitabile, 2 camere, doppi servizi, taverna, lavanderia, cantina, giardino. Consegna fine '97). [illegible]
Oleggio - Appartamento in palazzina con: ingresso, soggiorno, cucina abit. 2 camere, bagno, balconi, cantina, box. Recente [illegible]truzione. Riscaldamento autonomo. L. 150.000.000
Oleggio - Nuova costruzione appartamento con: ingresso, soggiorno, cucina abit. 2 camere, ripostiglio, ampio bagno, balconi, cantina, box. Riscaldamento autonomo. Consegna maggio '98. L. 175.000.000
Mezzomerico - Casa in corte indipendente su 3 lati [illegible] ristrutturare con: soggiorno, cucina abit. 2 camere, servizio, ampi rustici di proprietà, cortile privato. L. 77.000.000
Oleggio - Casa indipendente compos[illegible] da: PT ingresso, soggiorno, cucina abitabile. 1° p, 2 camere, piccolo bagno. Box. Giardino. L. 170.000.000

STUDIO VARALLO POMBIA
Via Martiri [illegible] 92 - T[illegible]
Varallo Pombia [illegible]

Villa singola - Agrate C. in zona go[illegible]ingola di 160 mq ca con salone, cucina, camera e bagno al piano terra. 3 ampie camere con bagno al piano primo mansardato. Cantina e box doppio. Terreno pertinenziale di ca 2.000 mq. L. 480.000.000
Rustico - Divignano, porzione di corpo di casa di ampia metratura, in parte già abitabile, composta da sei locali abitabili e sei da ristrutturare, cassero adibito a box. L. 100.000.000
Casa semi-indipendente - Pombia di recente ristrutturazione libera [illegible] composta da piano terra ampio salone con camino, cucina abitabile e lavanderia; scala interna in legno piano primo 2 camere letto con bagno. Sottotetto collegato. Box e piccolo giardino cintato. L. 190.000.000
Appartamento - Pombia in palazzina di recente costruzione 3 locali compo[illegible], cucina, 2 camere letto e bagno; terrazzo. Cantina e box. L. 165.000.000
Villa a schiera - Varallo P. centrale composta da ampio salone con camino, cucina, doppi servizi 3 camere letto. Box doppio, cantina. L. 215.000.000
Rustico - Varuno libero sui 3 lati con sala, cucina e bagno al piano primo; scala esterna in muratura che porta al piano primo dove è ubicata la camera letto. Sottotetto. Giardino privato e posto [illegible]. L. 50.000.000
Rustico - Varuno libero sui 4 lati con giardino 500 [illegible] ca. rustico di 140 mq ca e sottotetto, pochi lavori da fare. L. 200.[illegible]
Va[illegible] P. - Proprietà composta da due case indipendenti, abitabili adatte per due famiglie con giardino esclusivo. L. 330.000.000

pegasofin
PEGASO FIN
IL MUTUO CASA SU MISURA
[illegible] dovevate [illegible] un [illegible]
Oggi potete sceglierlo!
In BANCA con un amico!
NOVARA - C.so Risorgimento, 86/B
Tel. 0321/62.24.65

Una casa per tutti

[illegible] alle giovani coppie [illegible] cerca della loro prima casa
TECNOCASA
RETE IN FRANCHISING

DAL 2 AL 7 FEBBRAIO '98

LA STAMPA TORNA A SCUOLA

con il progetto didattico che, a complemento della normale programmazione, da otto anni favorisce tra gli studenti delle scuole medie e tra quelli del biennio delle superiori la lettura del giornale, introducendolo in classe come vera disciplina.

LA STAMPA IN CLASSE è collegato ad analoghe iniziative avviate a livello internazionale sotto la sigla NIE (Newspaper in Education). Per gli studenti delle medie consiste nello svolgimento di esercizi per arrivare ad una lettura critica del giornale. Per gli studenti – del solo biennio – delle superiori, altri esercizi sono il mezzo per arrivare a scrivere vari tipi di articolo.

L'insegnante che desidera aderire al progetto dovrà compilare con precisione il tagliando che sarà pubblicato qui verso fine ottobre. Tale tagliando dovrà esserci inviato unicamente **tra l'1 e il 20 novembre**, a scuola già avviata, in modo da avere chiari il numero degli alunni partecipanti, delle copie da acquistare, dell'indirizzo preciso e dettagliato dell'edicola dove avverrà l'acquisto. Entro fine dicembre invieremo all'insegnante gratuitamente a scuola, con la spiegazione dettagliata dell'iniziativa, il materiale per lo svolgimento degli **esercizi che prevedono la consultazione quotidiana di LA STAMPA 2 al 7 febbraio 1998.** Egli dovrà solo ricordare di fare acquistare le copie del giornale ai suoi studenti (una copia ciascuno o ogni due), ogni giorno, nei giorni sopra indicati.

LA STAMPA IN CLASSE '97/'98

OCCHIO AL TAGLIANDO DI ADESIONE!
– a ritaglio qui –

Per informazioni: La Stampa in Classe - Tel. 011/568.16.97 - 568.33.51 Numero Verde 1678-02005

Pancia mia fatti capanna!

TANTI PRODOTTI IN OFFERTA PER I BAMBINI.

Fino al 27.9

Con cura, su misura.

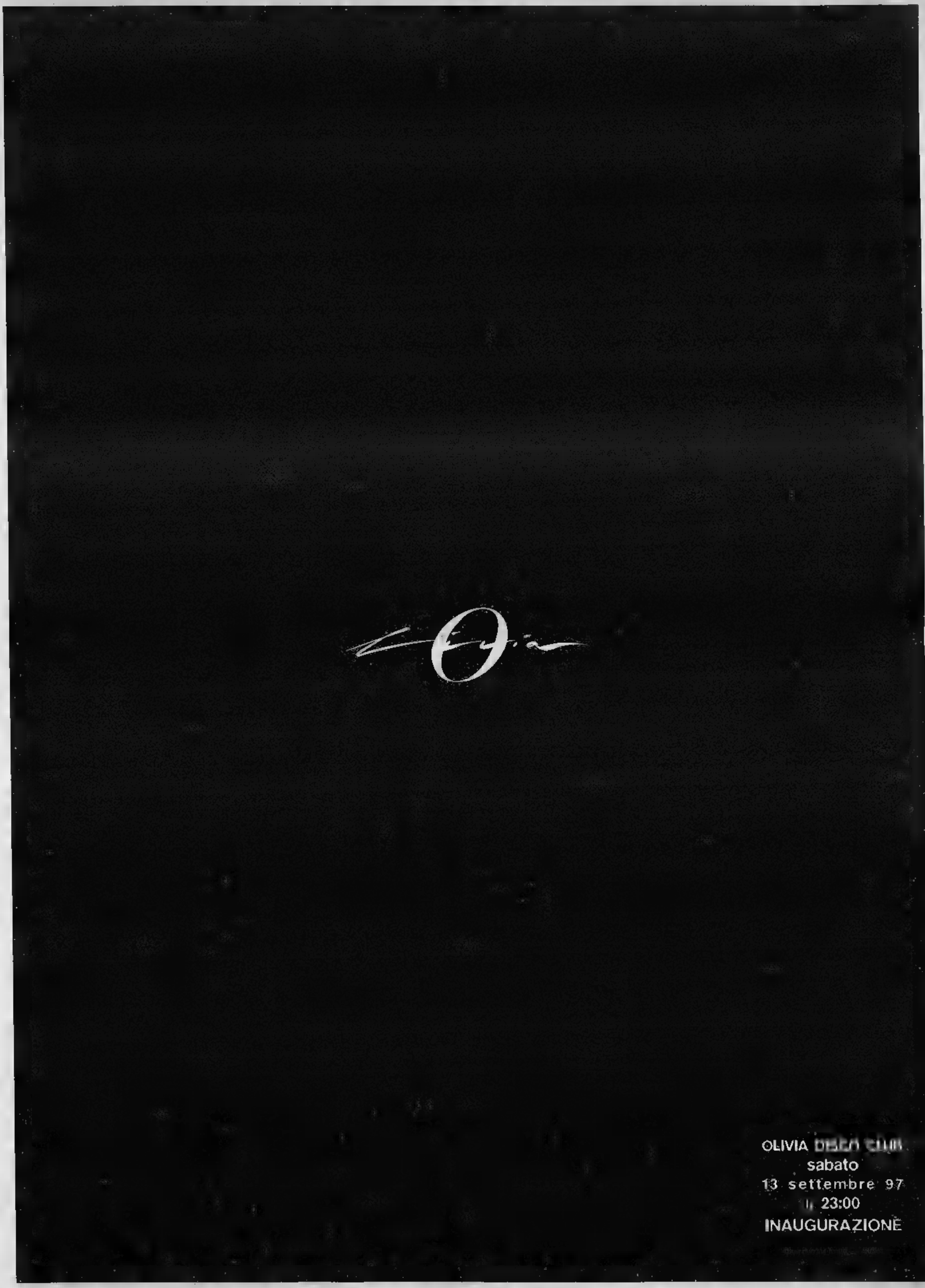
OLIVIA DISCO CLUB
sabato
13 settembre 97
h. 23:00
INAUGURAZIONE

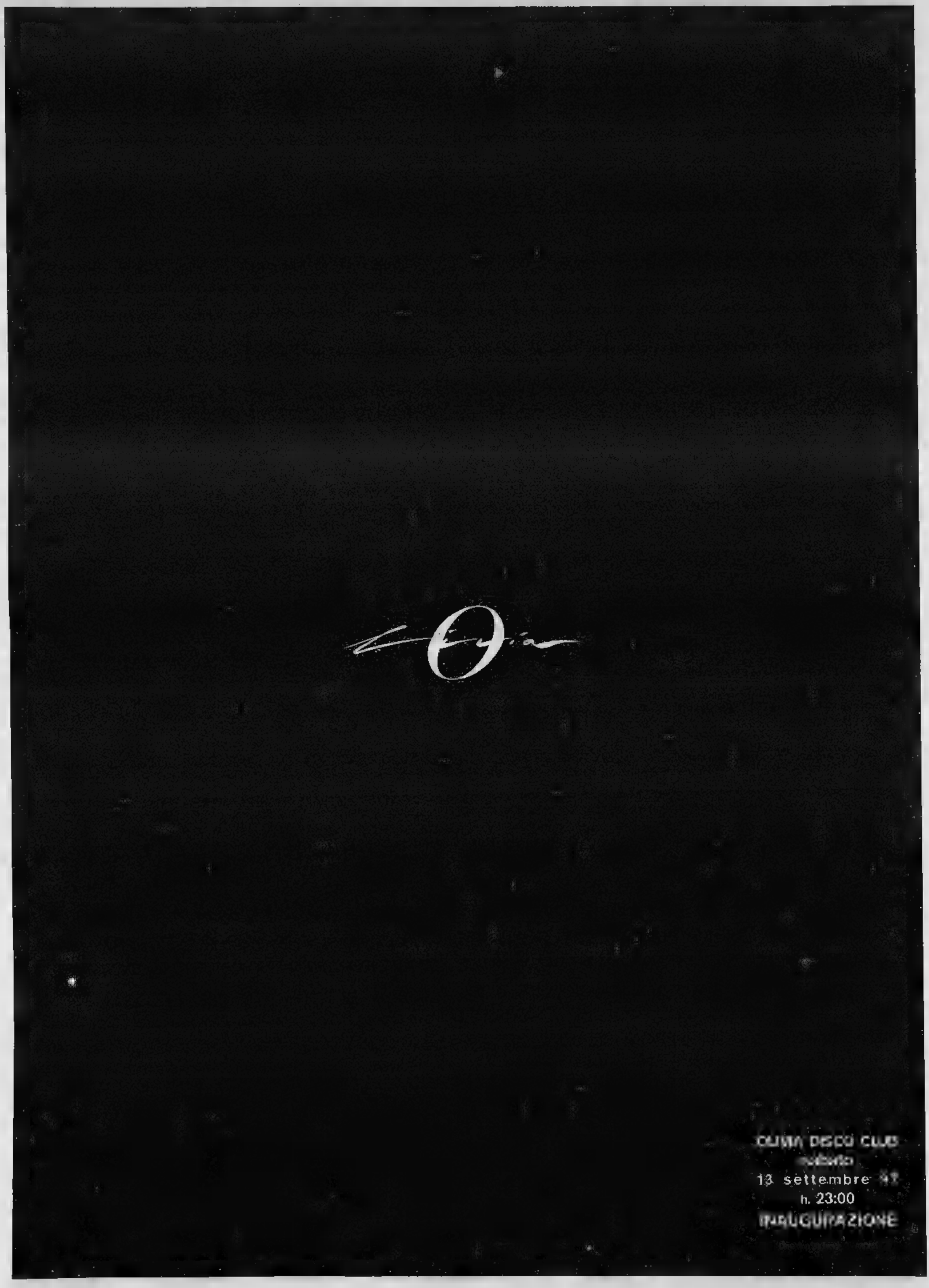
Zeus
CLUB DISCO CLUB
13 settembre
h. 23:00
INAUGURAZIONE

Per la pubblicità su
LA STAMPA
PK
publikompass
PUBLITIME srl
Agente Publikompass spa
Novara Corso Cavour 13
Tel. (0321) 333.4[illegible] (2 linee r.a.)
Telefax (0321) 623036
Gozzano Via Cervino [illegible]
Tel. [illegible]

LA STAMPA

NOVARA
VERBANO CUSIO OSSOLA

Giovedì 11 Settembre 1997

REDAZIONE: C. DELLA VITTORIA 2, TELEFONO 398.401/02 / FAX 36391

N° 33

Enaip
Centro Servizi Formativi
Formazione per l'EUROPA
BORGOMANERO
Via Fiovale, 33 - Tel. 0322/845169 - 844494 - 844497

Alla vigilia della «semestrale» il presidente della Bpn smentisce le offerte pubbliche d'acquisto

«La Popolare Novara non si vende»

Lombardini: voci false, continua il risanamento

[illegible]. Voci che si rincorro- [illegible] e dànno [illegible] possibile ed eventuale la cessione della Banca Popolare di Novara. Altre che parlano di fusioni [illegible] cellenti» [illegible] istituti di credito nazionali. Tutto questo alla vigilia della riunione del consiglio d'amministrazione che lunedì prossimo esaminerà i conti della semestrale.

Presidente Lombardini, che cosa c'è di vero?

«Innanzitutto mi sento [illegible] dire che la Bpn è e resterà cooperativa, [illegible] i suoi 150 mila soci e i 7 mila dipendenti che da due anni si stanno impegnando sul- [illegible] strada del risanamento. Queste voci sono circolate anche all'interno. E allora, proprio per allontanare ogni dubbio e per non [illegible] allarmismi fra i dipendenti, anche il consiglio d'amministrazione ha messo a verbale all'unanimità di non essere disponibile a esaminare nessuna Opa, alcuna offerta pubblica d'acquisto».

Iniziativa prentoria, che non lascia spazio a equivoci. Ma qualcuno [illegible] anche [illegible] Popolare sarebbe troppo piccola per affron- [illegible] [illegible] futuro sereno e solido. Lei è anche presidente dell'Associazione [illegible] «popolari» in Italia. Un pensierino in questo contesto non è stato fatto?

«Le popolari sono circa un centinaio, gli sportelli oltre 5 mila. Se operassimo come gruppo saremmo il primo istituto bancario in Italia. Sicuramente una gestione comune [illegible] servizi consentirebbe a tutte, [illegible] non solo a noi, un'opportunità interessante per raggiungere le cosiddette [illegible] di scala... [illegible] questo [illegible] significa vendere. Noi siamo nella stessa situazione della Germania, dove le banche popolari rappresentano il 20 per cento del mercato. Anche là qualcuna rappresenta un "buon boccone". [illegible] il discorso si arresta lì, insomma [illegible] voci non hanno ragione di essere. Anche perchè la Popolare sta proseguendo l'opera di risanamento, si presenta nuovamente solida. [illegible] poi nessuno vuole vendere, neppure gli azionisti: durante un'assemblea un socio, andando oltre l'ordine del giorno, chiese ai presenti di esprimersi sul cambio di statuto. La risposta fu un silenzio di tomba».

Eppure ci s[illegible] stati [illegible] tatti con...

«Telefonate ne ho tutti i giorni, con i vertici di ogni b[illegible] per motivi professionali o scambi [illegible] opinione. E poi, sovente, si caricano di significati episodi apparenti. L'anno scorso, [illegible] esempio, fui ospite al Palio [illegible] [illegible] dei dirigenti del Montepaschi. Ero andato [illegible] per vedere lo spettacolo, [illegible] parlò di banche, eppure "Radio Fante" [illegible] subito la notizia che la banca toscana era interessata alla Bpn».

Il processo [illegible] risanamento è ancora in atto. Anticipazioni sulla semestrale?

«Possiamo soltanto dire che il trend positivo continua e lascia ben sperare, ma che per completare il processo di rilancio dobbiamo risolvere ancora alcuni problemi: la produttivtà [illegible] personale, migliorandone l'impiego anche attraverso la riqualificazione. Stiamo procedendo bene con l'informatizzazione [illegible] speriamo che la [illegible] sione possa essere realizzata evitando licenziamenti, e con il ricorso al part-time. Vanno be- [illegible] anche i nuovi prodotti proposti alle famiglie e al piccolo risparmio. La Borsa sta reagendo bene positivamente: le azioni della Popolare due anni fa [illegible] quotate 5.400 lire, adesso 8.390. Sono destituite di fondamento anche le voci secondo cui gli [illegible]ti all'Opa avrebbero rastrellato il titolo. A questo punto [illegible] dobbiamo porci gli obiettivi delle banche tedesche. E' uno sforzo notevole, me ne rendo conto, ma solo così risolveremo il problema della Bpn [illegible] allo stesso tempo quello della proprietà».

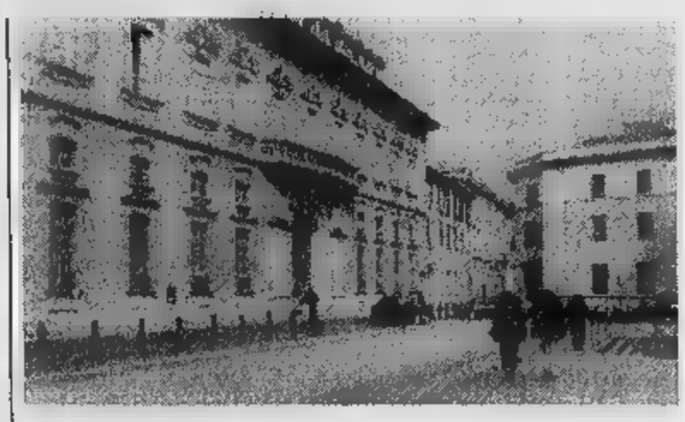

Il consiglio di amministrazione ha messo a verbale che la banca resterà cooperativa e vuole restare autonoma. Ieri il titolo quotato 8390

Siro Lombardini, presidente della Banca Popolare di Novara. A sinistra la sede dell'istituto di credito in via Negroni

La «Novara» ha sempre rappresentato per i [illegible]resi il punto [illegible] riferimento. Anche le istituzioni e gli amministratori guardano alla Bpn con trepidazione [illegible] [illegible]a...

«I nostri rapporti con gli organi d'amministrazione [illegible] indipendenti dalle persone [illegible] cari- [illegible]. Se questa amministrazione cittadina si impegna nella valorizzazione della città, allora [illegible] trova in sintonia [illegible] [illegible] banca».

Gianfranco Quaglia

L'operazione Pagine Gialle e l'aumento di capitale sanciscono il successo di Marco Drago e la frattura

De Agostini-Silvano Boroli: ora è «divorzio»

Vuole vendere, come la cugina Marcella, la quota azionaria

NOVARA. Silvano e Marcella Boroli hanno intenzione di vendere la loro quota azionaria alla De Agostini. Lo ha confermato lo stesso [illegible]x sena[illegible] di Forza Italia ad [illegible] di stampa, al termine dell'assemblea dei soci che l'altro pomeriggio ha sancito il [illegible] [illegible]lla linea guidata da Marco Drago e la [illegible] con i due cugini dissidenti.

Silvano e Marcella Boroli hanno [illegible] invano di stoppa[illegible] l'aumento di capitale di 550 miliardi che consentirà alla [illegible] editrice novarese di rastrellare il denaro necessario ad acquisire un'importante quota della [illegible] quindi il controllo sulle Pagine Gialle e sul business pubblicitario legato alla pubblicazione telefonica.

Gli altri azionisti si sono schierati [illegible] [illegible] Drago ed hanno dato il via libera all'aumento di capitale (che verrà [illegible] anche con l'emissione di obbligazioni [illegible] warrants).

L'assemblea dell'altro pomeriggio [illegible] [illegible] piuttosto rapida, [illegible] di un'ora e [illegible] a conferma che i giochi erano già fatti: la riprova è che [illegible] [illegible] presenti nè Silvano nè Marcella Boroli, che hanno preferito farsi rappresentare dal professor Giovanni Frattini, docente dell'Università Bocconi.

A questo punto l'interrogativo di fondo riguarda la destinazione della quota dei due cugini dissidenti: attualmente Silvano Boroli possiede il 24% della Finanziaria [illegible] Marcelle il 4%, [illegible] percentuale che verrà ridimensionata quando verrà attuato l'aumento di capitale. A quel punto i due cugini [illegible] [illegible] disposizione una quota inferio- [illegible] alla soglia del [illegible] che [illegible] il limite [illegible] richiesto per poter avere un rappresentante all'interno [illegible] consiglio d'amministrazione. Per questo, e lo ha confermato lo stesso Silvano Boroli, nell'assemblea dell'altro ieri i due cugini hanno votato [illegible] la ricapitalizzazione.

L'ex senatore ha confermato l'intenzione dopo l'assemblea dei soci

Silvano Boroli, ex [illegible] [illegible] Forza Italia. Sino all'ultimo avrebbe [illegible] [illegible] di stoppare l'aumento [illegible] capitale e l'operazione Seat

«Sì, l'ipotesi che vi siano trattative per la [illegible]e della nostra quota azionaria è valida», ha detto Silvano Boroli, facendo intendere che sono in corso trattative per la vendita di un pacchetto che vale all'incirca [illegible] miliardi.

Nelle scorse settimane [illegible] [illegible] parlato [illegible] un interessamento dello stesso Silvio Berlusconi a rilevare il pacchetto, e l'ipotesi non [illegible] per nulla infondata: [illegible] pubblicazione concorrente del- [illegible] Pagine Gialle, le Pagini Utili, è targata Mediaset, ed a Berlusconi farebbe comodo [illegible] quota [illegible] controllo.

L'assemblea che si è riunita a Vignale ha comunque inviato un messaggio chiarissimo: [illegible] Agostini ha imboccato la strada dello sviluppo anche nel settore [illegible] pubblicità telefonica, e lo [illegible] Marco Drago ha preannunciato che il ruolo dell'editrice novarese all'interno [illegible] Seat sarà di primo piano.

Ieri intanto la privatizzazione [illegible] Seat ha fatto registrare una prima concreta conseguenza, anche questa a favore di [illegible] Agostini. Il consiglio [illegible] amministrazione della società torine- [illegible] ha nominato consigliere delegato Lorenzo Pellicioli, in rappresentanza della cordata Comit-De Agostini.

Il futuro assetto azionario della società dovrebbe essere costituito da Telecom con il 20% del capitale, Bain Capital [illegible] il 16%, Comit con il 15,5%, De Agostini con il 14% ed altri cinque soci [illegible] quote minori.

[illegible] grandi manovre della [illegible] Agostini investono anche le Officina Grafiche, lo stabilimento di Veveri: secondo indiscrezioni sta per essere perfezionato l'accordo con il Gruppo Seregni (proprietario della Società Graf[illegible] Novarese [illegible] Caltignaga) e la multinazionale canadese Quebecor, che entreranno come soci in questa azienda che vanta 140 miliardi di fatturato, il [illegible] del fatturato globale aggregato della [illegible] Agostini.

[illegible]o Giordani

Novara

Ieri il «check-up» all'ospedale

Prima volta ieri per la Confe- [illegible] dei servizi del «Maggiore». Al centro del dibattito la Carta dei servizi e più in generale la «salute» dell'ospedale cittadino. Pag. 25

Domodossola

Stasera in piazza c'è Umberto Bossi

Stasera il leader della Lega è in piazza Mercato. E domani al Galletti, all'incontro sulle auto- [illegible] locali, Gilberto Oneto cercherà di dimostrare [illegible] teoria padana che «l'Italia [illegible] esiste» a lui replica Alvaro Corradini, del movimento autonomista ossolano. Pag. 38

Novara

Sagre [illegible] feste nelle due province

Giorni di festa dalla Bassa all'Ossola. Ci sono sagre [illegible] Sozzago, Borgomanero [illegible] Masera, il Palio a Cerano e domenica «Novara in piazza», una kermesse di sport, spettacolo [illegible] giochi. Pag. 34 e 35

Verbania

I Verdi contestano il piano rifiuti

E' già un caso politico la propo- [illegible] approvata dall'assemblea dei sindaci del ConSerVco. I Verdi contestano il coinvolgimento della Thermoselect nel programma provinciale dei rifiuti. [illegible]g. 37

Novara

A San Rocco brucia la panetteria

Le fiamme si sono sviluppate la notte scorsa dall'esterno del negozio tra via Gibellini e via Giolitti. Secondo gli inquirenti hanno un'origine dolosa. Opera del raket o atto di vandalismo? Pag. [illegible]

A Novara, il CESCOT Piemonte e la CONFESERCENTI Prov.le di Novara e V.C.O.
ORGANIZZANO DUE CORSI DI FORMAZIONE PROFESSIONALE per:

■ AGENTI - RAPPRESENTANTI DI COMMERCIO
sul disposto della Legge 204/85, utile per l'iscrizione al Ruolo Agenti presso [illegible] Camera di Commercio

● SOMMINISTRAZIONE DI ALIMENTI E BEVANDE
sulla base della Legge 287/91, per chi intende iscriversi al Rec, quale titolare di pubblico esercizio (bar, ristorante)

AFFRETTATEVI!!! I DUE CORSI AVRANNO INIZIO A SETTEMBRE-OTTOBRE
E LA PARTECIPAZIONE SARA' LIMITATA A NON OLTRE 22 ISCRITTI

PER INFORMAZIONI ED ISCRIZIONI: CONFESERCENTI PROVINCIALE
Baluardo Lamarmora, 2/b
28100 Novara - Tel. *0321/612041*
oppure presso gli uffici CONFSERVIZI srl
[illegible] Verbania, Arona, Borgomanero, Oleggio

CONFESERCENTI PROV.LE DI NOVARA E VCO: ASSOCIAZIONE [illegible] piccole e medie ATTIVITA' COMMERCIALI, TURI[illegible]TICHE [illegible] dei SERVIZI del Novarese [illegible] del V.C.O.

Enaip Centro Servizi Formativi BORGOMANERO
Formazione per l'EUROPA

CORSI [illegible] e [illegible]

[illegible]
- WINDOWS 3.1
- WINDOWS '95
- WORD 7.0
- EXCEL 7.0
- ACCESS 7.0
- AUTOCAD 13 Meccanico
- PRISMA CAD elettrico
- SOLID EDGE CAD Meccanico
- AUTOCAD 13 Architettonico
- MICRO STATION '95
- PHOTOSHOP 4.0
- PAGE MAKER 6.5
- VISUAL BASIC 4.0
- INTERNET

Area SICUREZZA Dlgs. 626/94
- [illegible] [illegible] DATORI [illegible] LAVORO
RESPONSABILI del SERVIZIO
- RESPONSABILE dei LAVORATORI

[illegible] GESTIONALE
- CONTABILITÀ e BILANCIO
- GESTIONE dell'IMPRESA SNELLA
- TECNICHE di VENDITA
- CONTABILITÀ INDUSTRIALE

Area [illegible]
- [illegible]
- TEDESCO
- SPAGNOLO
- FRANCESE
Base, intermedio, avanzato
- INGLESE COMMERCIALE
- ITALIANO per [illegible]

Area COMUNICAZIONE
- COMUNICAZIONE INTERPERSONALE
- PARLARE in PUBBLICO
- COMUNICAZIONE di GRUPPO
- GESTIRE le [illegible]

INFORMAZIONI
C.S.F. E.N.A.I.P. BORGOMANERO - Via FIOVALE, 33 - Tel. 0322/845169 - 844494 - 844497

Le fiamme sviluppatesi la notte scorsa dall'esterno del negozio hanno un'origine dolosa

Bruciata la panetteria di San Rocco

Opera del raket o atto di vandalismo?

NOVARA. Han dato fuoco alla panetteria all'angolo fra via Gibellini e via Giolitti, nel quartiere di San Rocco. L'allarme immediato [redacted] l'intervento altrettanto tempestivo dei vigili del fuoco hanno permesso di salvare buona parte della rivendita di pane e generi alimentari al piano terra [redacted] uno stabile [redacted] proprietà dell'Istituto [redacted] popolari. Il [redacted] si affaccia sotto un porticato.

Ieri mattina, intorno alle quattro, sono intervenuti subito anche i carabinieri del nucleo radiomobile. I militari hanno avuto modo di constatare immediatamente come le fiamme siano partite all'esterno del negozio. Lo testimoniano alcune bruciature sulle pareti del porticato. Assai probabil[redacted] gli attentatori hanno infranto la vetrina del negozio passando attraverso una serranda a maglie di ferro per gettare all'interno [redacted] liquido infiammabile al quale hanno poi dato fuoco fuggendo a bordo di un'auto. Un testimone ha sentito allontanarsi una macchina prima [redacted] accorgersi del fuoco. E' sceso in strada temendo che [redacted] bruciando la sua auto che aveva lasciata posteggiata in strada.

Le fiamme si [redacted] presto sviluppate avvolgendo la vetrina realizzata completamente in legno [redacted] che [redacted] andata completamente distrutta. Come detto l'intervento dei pompieri [redacted] sta[redacted] tempestivo ed ha impedito che il fuoco si propagasse all'interno del negozio ovvero agli scaffali in legno ed al bancone. Tutta la merce esposta [redacted] stata danneggiata [redacted] le pareti comple[redacted] annerite. Un negozio completamente [redacted] rifare, insomma.

La rivendita di alimentari [redacted] gestita dalle sorelle Claudia [redacted] Daniela Duò che [redacted] abitano in [redacted]. Sono qui da [redacted] trentina d'anni [redacted] non hanno mai avuto problemi. In passato gestivano anche il bar accanto, sempre sotto il porticato. Claudia Duò ricorda [redacted] aver chiuso il negozio, martedì sera alle [redacted] come sempre «ed era tutto a posto. Non abbiamo nemici in zona ed anzi oggi i clienti erano dispiaciuti quanto [redacted] per quel che ci è capitato».

Le indagini dei carabinieri si muovono in due direzioni: [redacted] avvertimento del racket delle estorsioni o un [redacted] di vandalismo fine a sè stesso. [redacted] abbiamo [redacted] ricevuto minacce o richieste [redacted] soldi, non mi sarei certo fatta influenzare, [redacted] sono [redacted] tipo - aggiunge Claudia Duò -. La nostra poi è una piccola [redacted] attività di rivendita [redacted] pane [redacted] alimentari. Penso piuttosto ad [redacted] cattiveria. Da qualche tempo qui [redacted] San Rocco succedono cose strane. Poco tempo fa, [redacted] esempio, hanno ripulito completamente un negozio». [r. a.]

A sinistra i danni provocati dalle fiamme all'interno della rivendita di via Gibellini. Gli scaffali sono tutti anneriti. A destra, [redacted] vetrina infranta dagli attentatori. In basso Claudia Duò

Le fiamme sono state appiccate ieri mattina intorno alle quattro da sconosciuti che sono fuggiti in auto

IN BREVE

Vigevano

Il pub «Messicano» chiuso ancora 10 giorni

Altri dieci giorni [redacted] chiusura forzata per il «Tona Tiuh» [redacted]rada dei Pozzi 18, il pub-birreria «messicano» nei pressi del Ticino che attira tutte le [redacted] migliaia [redacted] giovani. Il locale [redacted] stato chiuso dieci giorni il [redacted] agosto per motivi [redacted] ordine pubblico, [redacted] seguito ad [redacted] serie di episodi tra cui un sequestro di droga [redacted] una rissa. Per festeggiare la riapertura, erano [redacted] circa [redacted] mila persone. [redacted] arrivati anche i carabinieri, che hanno scoperto un addetto privo di libretto sanitario. Il rapporto è finito sul tavo[redacted] del sindaco che ha emesso l'ordinanza: dieci giorni di [redacted] spensione della licenza, il [redacted] della pena. [c. br.]

Borgomanero

Un rumeno condannato per lo scippo al [redacted]

Scippo al mercato cittadino, ma l'autore del reato, Simon Radic, rumeno, [redacted] rincorso e bloccato [redacted] un carabiniere. Il Radic è stato tratto in arresto e processato per direttissima in Pretura, dov'è [redacted] condannato per furto. [m. g.]

Novara

In due rioni è ripartito il Progetto Giovani

E' ripartito il «Progetto Giovani» [redacted] rioni Nord [redacted] Nord Est. Sino a sabato c'è il «Prescuola», attività [redacted] giochi, sport [redacted] ripasso [redacted] materie didattiche e da lunedì tornano gite, laboratori, impegni sportivi e ludici. La partecipazione è gratuita. Informazioni all'assessorato comunale all'Istruzione. [b. c.]

Alla 2ª edizione della festa in centro quest'anno non partecipano i commercianti

«Novara in piazza» con negozi chiusi

Domenica la kermesse di sport, giochi e spettacolo

Un salto in piazza Martiri l'anno scorso

NOVARA. La città torna in piazza con sport, giochi, spettacoli [redacted] arte. Ma all'appello domenica mancheranno i commercianti: non ci sarà l'apertura straordinaria com'era avvenuto l'anno scorso. Presentazione ufficiale ieri per la seconda «Novara in piazza», la manifestazione organizzata dal Centro sportivo «Alcarotti» [redacted] dalla Uisp con l'assessorato comunale al Tempo libero.

La kermesse in programma domenica in centro città conferma la formula vincente e annuncia novità. I bimbi potranno giocare alla «Città fantasti[redacted] allestita nel Broletto dalle 15. Ci saranno [redacted] castello, un pagliaccio e una zucca gonfiabili [redacted] parete per piccoli aspiranti di free climbing.

In via Fratelli Rosselli, all'angolo [redacted] il teatro Coccia, alle 16 prendono il via esibizioni di aerobica, step, danze latinoamericane. Gran finale [redacted] musica e risate con «Toni [redacted] i Volumi», già noti al pubblico di «Avanzi», «Tunnel» e altre trasmissioni [redacted] successo.

Poi la novità dedicata [redacted] scoperta del patrimonio artisti[redacted] della città: la visita guidata nella Cupola. Dalle 10 alle 12 e poi dalle 14,30 alle 18, gruppi di dieci persone scopriranno l'in[redacted] del monumento simbolo. E' necessario prenotare al nu[redacted] 0321-628628. «Sono molti i novaresi che non hanno [redacted] avuto occasione di visitare la Cupola - commenta Niccolò Peretti Cucchi, uno degli [redacted]zatori -. Speriamo che la costruzione dell'Antonelli in futuro venga addirittura inserita in circuiti turistici».

Quindi, il ritorno del meeting di atletica leggera: alle 15,30 in piazza Duomo si susseguono gare-esibizioni di salto in lungo e in triplo femminile [redacted] salto con l'asta maschile. Commenti [redacted] curiosità dallo speaker Paolo Canazza e risultati in tempo reale su Internet (altra novità).

Hanno aderito atleti di spicco come Gianfranco Beda, Claudio Avogaro, Marco Andreini, Andrea Pegoraro, Antonella Capriotti, Maria Costanza Moroni, Antonella Avigni, Roberta Brunetti, Rita Nizzoli e Cristina Galli. L'unica novarese è Ilsana Pirola nel triplo. «Lo spettacolo è assicurato» garantisca Corrado Asperi del Centro Alcarotti.

Quest'anno, però, [redacted] serrande dei negozi resteranno abbassate. La deroga al riposo festivo è previsto soltanto per i bar e gli esercizi pubblici. «Abbiamo proposto l'apertura domenicale alle associazioni dei [redacted]cianti ma non [redacted] sono state entusiaste - commenta l'assessore al Tempo Libero Alberto Fortina -. [redacted] ne potrà riparlare in futuro».

La manifestazione costa 40 milioni: quindici finanziati dal Comune, gli altri dagli sponsor privati Progetto, Uni, Vipiana [redacted] Prénatal. «Sono assenti le grandi aziende che un tempo sostenevano le iniziative in città» [redacted] notare Peretti Cucchi. E dire che le credenziali della manifestazione c'erano: l'anno scorso alle 18 la Questura aveva contato in giro per il centro circa dodici mila persone.

Barbara [redacted]

STASERA A CERANO

[redacted] L'investitura [redacted] cavalieri e gli sbandieratori

Quest'anno il Palio di Cerano gioca d'anticipo: stasera alle 21 in piazza Crespi, per la prima volta, ci sarà l'investitura dei cavalieri ed esibizioni di sbandieratori e tiratori con l'arco. Domenica poi, il tradizionale appuntamento I giochi e le sfide medievali giunti ormai alla 14ª edizione. Organizzato dal Comitato Quattro cantoni, il Palio ricorda la visita [redacted] Pietro Gallarati, signore del feudo [redacted] Cerano, ed è rievocato da 450 figuranti in costume. Quest'anno il drappo è realizzato da Alessandra Garavaglia. [b. c.]

A Sozzago

Oggi [redacted] via alla 16ª Sagra della mela

SOZZAGO. Si apre stasera una delle feste più tradizionali della Bassa: la sagra della mela. In programma, come sempre, musica e danze, gastronomia locale, mostra di quadri e anche il torneo di calcio per i Pulcini. E, naturalmente, la sfida di torte di mele.

Stasera alle 19 [redacted] il ristorante che propone la rustida con polenta. Alle 20 s'inaugura l'esposizione di quadri [redacted] dopo [redacted] si balla [redacted] il quartetto [redacted] gentlemen». Domani, sempre alle 19, via [redacted] banco di beneficenza mentre al ristorante si gustano polenta, merluzzo e tapulon. Doppio appuntamento con la musica: latino-americana con Edu Cardena e liscio con Michel.

Sabato dalle 16 alle [redacted] in biblioteca si ricevono le torte del concorso: ad ogni cuoca un sacco [redacted] mele. Gli assaggi cominciano domenica alle 14,30. Dopo la cena a base di bolliti misti gran ballo in piazza con l'orchestra spettacolo di Franco Bagutti. Domenica si fa festa tutto il giorno. [b. c.]

LETTERE AL GIORNALE

«Ringrazio i [redacted] per quanto fanno»

Colgo l'occasione per scrivere queste righe, avendo partecipato, domenica, ad [redacted] gara podistica, per le vie di Novara, organizzata dal gruppo Amatori masters Novara. Sono responsabile del podismo della Uisp ed appassionato podista, avendo partecipato a varie manifestazioni nazionali, ritengo di dover sottolineare il valido apporto prestato dal Comando dei Vigili Urbani [redacted] Novara. In ogni [redacted] nella quale è stato richiesto il loro contributo si [redacted] attivati [redacted] una collaborazione e sollecitudine, mai riscontrata in altre località, fornendo un apporto esemplare sia agli organizzatori che alla sicurezza di tutti i partecipanti.

La mia opinione è rafforzata dal rapporto quotidiano con i vigili urbani in relazione [redacted] mia professione di autista. L'elogio non si limita alle manifestazioni sportive, ma a tutta l'opera prestata nell'ambito della loro attività professiona[redacted].

Alessandro Negri, Novara

Pallanzese nostalgico piange sul Lungolago

Ritrovare la mia culla trasformata [redacted] un alieno sono rimasto [redacted] dir poco sorpreso, la Pallanza della mia gioventù mi attira come un magnete alle fresche sponde del lago. Dalla lontana Olanda il richiamo irresistibile, [redacted] fierezza [redacted] dire ai miei nipoti: vedete [redacted] questo posto incantevole incominciò tutto. Sotto queste magiche magnolie profumate una [redacted] d'estate, il nonno incontrò la nonna. Tristezza o rassegnazione, una mano crudele sradicò [redacted] rigogliose piante [redacted] lungolago di Pallan[redacted] peggio [redacted] rese irriconoscibile, inaccettabile, per chi per trent'anni crebbe avendo sotto casa un viale ombroso e verde. Vedendo un lungolago trasformato capisco il lamento della poetessa in vernacolo, Eugenia Sala Frati, nel lamento d[redacted] sue belle magnolie. Sulla piazza udii un coro di indignazione verso [redacted] Palazzo degli Austriaci, sede dell'amministrazione comunale: «Quelli dell'Ulivo - dicono i pochi veri pallanzesi - si sono stancati del verde». Iniziarono quelli del garofano ad asfaltare, con un asfalto che rilasciava la calura del sole sotto i piedi. Ricordo mio nonno che [redacted] ogni giorno rendeva pulito [redacted] innaffiato il [redacted] tratto in ghiaietto [redacted] Kursaal alla Canottieri. Vennero fatte diagnosi alle magnolie vittime, dicono, di un virus misterioso. O dell'inesperienza di [redacted] improvvisato agronomo? Ora tutto è sparito nel ricordo. Il [redacted] lungolago di Pallanza è inaccogliente, strano, dalla cerchia di panchine comunitarie, come tanti cessi degli antichi Romani. Sparite [redacted] aiuole rotondeggianti [redacted] montagnola dove a primavera sfoggiavano mille e caldi colori. Per fortuna Pallanza non [redacted] cambiata molto a parte il traffico e i parcheggi, concede [redacted] qualche spazio ai nostalgici fedeli pallanzesi che ogni anno fanno mille chilometri per portare un saluto al Lago, come faccio io. All'Aia dove risiedo ho un piccolo lago da salutare quotidianamente: il castello del Conte dell'Aia sede del Parlamento dei Paesi Bassi. Anche [redacted] facendo lavori di trasformazione ma non si azzarda[redacted] a togliere un ramo.

Luciano Giovenzani, l'Aia

NUMERI UTILI

[redacted]

AUTOAMBULANZE

Novara: tel. 627.000; **Arona:** tel. (0322) 51.61; **Borgomanero:** tel. (0322) 84.81; **Domodossola:** tel. (0324) 46.600; **Galliate:** tel. 862.222; **Oleggio:** tel. 93.500; **Omegna:** tel. (0323) 61.900 - 63.669; **Gravellona Toce.** tel. (0323) 848.559 - 865.000; **Stresa:** tel. (0323) 33.360; **Trecate:** tel. 777.900.

Verbania: tel. (0323) 406.000 - 556.000 - 556.161 / squadra naut. salvam. (0323) 519.100; [redacted] tel. (0323) 924.222; **Mergozzo:** tel. (0323) 80.705; [redacted] [redacted] 911.900; [redacted] S.r.s [redacted] (0163) 418.617; **S. Maurizio d'Opaglio:** tel. (0322) 967.456; **Lesa:** tel. (0322) [redacted] **Piedimulera:** tel. (0324) [redacted].188 V[redacted] P.A. Gres Sizza[redacted]ne (0321)[redacted]

GUARDIA MEDICA

Novara: tel. 62.50.00; **Arona:** tel. (0322) 51.61; **Borgomanero:** tel. (0322) 81.500; **Domodossola:** tel. (0324) 491.334; **Oleggio:** tel.96.00.47; **Omegna:** tel. (0323) 869.111; **Stresa:** tel. (0323) 31.844; [redacted] **(Pallanza):** [redacted] (0323) 541.318

[redacted]

FARMA[redacted]

[redacted] **NOVARA:** *Agnelli*, [redacted] Cavallotti, 2 tel. [redacted] (apertura dalle [redacted] 20,15 cont.; [redacted] 12,30 [redacted] 15,15 [redacted] chiusi, con obbligo di ricetta medica urgente e diritto addiz. [redacted] L. 3.000) [redacted] *San Rocco*, lg. Cantore, tel. 47.26.39 (apert. con orario notturno dalle 8,45 alle 8,45 [redacted] giorno [redacted]guente; dalle 21,30 alle 8,[redacted] a battenti chiusi, [redacted] obbligo di ricetta medica urgente e diritto addiz. di L. 7.500). Per tutta la **Provincia**, la reperibilità notturna sarà su chiamata, dietro presentazione di ricetta mediche urgenti.

Vicolungo: *Dallavalle*, via Dante Alighieri, 2 tel. 63.51.70.

Cameri: *Comunale 1*, via Novara, [redacted] tel. 51.84.68.

[redacted]: *Reposi*, c.so Cavour, 102 tel. (0322) 49.71.31.

[redacted]: *Baguzzi*, via Magistrini, 12 tel. 92.60.33.

Gargallo: *Stondrini*, via Marconi, 10 tel. (0322) 94.622.

Gattico: *Fanchini*, via Roma, [redacted] (0322) 83.81.65.

Verbania (Intra): *Clavico*, c.so Mameli, 141 [redacted] (0323) 40.13.56.

Cannobio: *Fida*, [redacted] Angelo Custode, 16 tel. [redacted] 70.138.

[redacted] **Toce:** *Arrigotti*, via Marconi, 57 tel. (0323) 84.80.74.

Ameno: *De Marchi*, via Cavour, 1 tel. (0322) 99.81.14.

[redacted] *Nobili*, via Galletti, 3 [redacted] (0324) 24.22.16.

Mergozzo: *Pezzana*, via Sempione, 32 tel. (0323) 80.123.

Calasca Castiglione: *Pesenti*, bg. Molini, 40 tel. (0324) 81.280.

[redacted] *Lorenzetti*, [redacted] Italia, 29 tel. (0163) 83.32.36.

DA NON PERDERE

Arte

I restauri in chiesa

I restauri della cappella nella chiesa di San Pietro al Rosario: [redacted] parla il responsabile tecnico dell'ufficio Beni culturalei della Diocesi Angela Malosso. L'in[redacted] stasera alle 19,45 all'albergo Italia [redacted] via Solaroli di Novara. [b. c.]

Aziende

«Imit» festeggia 80 anni

Domani [redacted] alle [redacted] la «Imit» di Castelletto Ticino festeggia ottant'anni di lavoro alla «Villa Carlotta» di Belgirate. Alla serata partecipano 400 collaboratori che hanno contribuito alla crescita dell'azienda. [r. s.]

Sport

Oleggio, i preparativi

Tutti gli atleti ed [redacted] atleti del Gso Libertas Oleggio a raduno per un revival sportivo-gastronomico: l'invito [redacted] consiglio direttivo è per domenica 28 settembre alle 8,30 alla pista di atletica. Stasera [redacted] 21 [redacted] palasport si terrà una riunione dove saranno [redacted] le informazioni. [redacted] può contattare il nu[redacted] 91668. [m. p. s.]

Turismo

Pro Loco in assemblea

La Pro Loco di Prato Sesia si riunirà in assemblea stasera alle 21 in municipio per eleggere il consiglio di amministrazione e i revisori dei conti. [r. l.]

Patronali

[redacted] cultura [redacted] C[redacted]

Stasera a Cameri, nell'ambito [redacted] festa patronale, proiezione del film «Gli itinerari d[redacted] cultura camerese», curato dal Comita[redacted] dei restauri. Dalle 21 nel cortile [redacted] elementari. [c. m.]

Rossana e Giancarlo Pile ricordano con affetto e rimpianto il caro amico

Giorgio Le[redacted]

improvvisamente scomparso.

— Novara, 8 settembre 1997.

I Compagni del Sindacato Scuola Cgil di Novara partecipano commossi al lutto della famiglia del compianto

dott. prof. Giorgio Levis

già Preside del Liceo Scientifico «Cemona» di Milano.

— Novara, 9 settembre 1997.

A Novara primo vertice fra manager, primari e collaboratori, volontari, politici e portavoce dei malati

A confronto sulla salute dell'ospedale

La Conferenza dei Servizi si è riunita ieri al Maggiore

Ieri mattina alla Conferenza dei Servizi nell'aula magna del Maggiore

NOVARA. In 130 pagine c'è tutto sull'ospedale Maggiore della Carità: è la Carta dei Servizi a disposizione di amministratori, medici e paramedici, politici e volontari, e degli utenti, in un formato ridotto nella parte burocratica ma completa quanto a dettagli su tutti i reparti. La Conferenza dei Servizi, dedicata alla Carta e più in generale alla «salute» del Maggiore, si è tenuta ieri mattina nell'aula magna dell'ospedale.

Secondo le nuove direttive la Conferenza, convocata per la prima volta, deve essere un momento topico della vita del nosocomio. Così anche degli altri enti che si occupano di sanità. Il 27 settembre al salone Borsa, dalle 9,30, è in programma quella dell'Azienda locale 13.

I lavori sono stati aperti dagli interventi del direttore generale del Maggiore, Pierbaldi Airoldi, e del prefetto Vincenzo Pellegrino. Hanno poi parlato il sindaco di Novara Gianni Correnti, l'ingegner Giancarlo Ceresa per la Tutela del Malato, la consigliere regionale Giuliana Manica, il direttore sanitario Emilio Iodice.

Airoldi ha ricordato quali sono i progetti a medio-lunga scadenza che dovrebbero segnare al Duemila un ospedale a cinque stelle: «Nuovi reparti come il trapianti renali, polo oncologico, unità spinale, angiologia, terapia intensiva neonatale. Poi c'è l'università che con l'autonomia potrà fare scelte determinanti e preziose soprattutto nel campo della ricerca. Ma ogni giorno tentiamo di compiere un passo in più verso i pazienti e i familiari offrendo informazione e trasparenza servizi appositi e personale specializzato». Della collaborazione, anzi del «coinvolgimento stretto», della facoltà con il Maggiore ha parlato il preside di Medicina, professor Dario Viano. Sia il prefetto sia Correnti hanno ribadito la disponibilità a partecipare ai vari progetti qualora dovessero coinvolgere la città e la provincia. Il sindaco: «Sappiamo che ci sono carenze, ad esempio per parcheggi e viabilità. Siamo pronti a impegnarci».

Manica ha ribadito dalla Regione sia necessario ottenere contributi più consistenti: «Ricorrendo a finanziamenti in conto capitale. Diamo atto alla direzione del Maggiore, e presto lo faremo all'Azienda sanitaria locale, della tempestività nella redazione della Carta. Con i fondi adeguati si dovrà procedere indugi al raggiungimento degli obiettivi nell'unico interesse dell'utenza».

L'assessore regionale D'Ambrosio ha inviato un messaggio, non potendo essere presente. Iodice ha illustrato la guida al ricovero: tutto quello che si deve sapere per vivere una degenza il più possibile serena e proficua. Ceresa ha ribadito l'ultima parola, quella che conta, resta infatti ai pazienti: «Il questionario di recente sottoposto ai ricoverati in alcuni reparti è una tappa importante. Andate avanti su questa strada. Noi facciamo la nostra parte con proposte e reclami, quando è il caso. Un messaggio chiaro: il giudice naturale, nella sanità, non può essere che il malato. E nel '96 al Maggiore i ricoveri sono stati 27 mila su 866 posti letto.

Maria Paola Arbela

Il direttore Pierbaldi Airoldi

IL VIDEO

NOVARA. Un video di quaranta minuti dedicato alla storia, al presente e al futuro del Maggiore. Immagini montate con dissolvenze incrociate e sovraimpressioni, dati e servizi attivi e notizie storiche sull'ospedale che a Novara esiste dal XV secolo. Il primo fu a Sant'Agabio, poi una bolla papale riunì le congregazioni che, in diverse zone della città, si occupavano dei malati. Da lì nacque l'ospedale Maggiore della Carità.

Proprio con una ricostruzione storica s'inizia il filmato presentato ieri alla Conferenza dei Servizi insieme alla Carta e alla miniguida al ricovero, coordinati dall'ufficio relazioni con il pubblico. Interessanti le immagini d'epoca dei palazzi che ospitarono i primi reparti e che via via conquistarono sempre più spazio nel cuore di Novara. **[m. p. a.]**

Novara, ha vinto anche Ragazza per il cinema

Una «venere nera» verso Miss Mondo

La Danny Mendez novarese Si chiama **Sandra Ombracu** 20 anni abita a Novara ma è stata a Parigi in 48 ore ha vinto due concorsi di bellezza - nelle due province a Domodossola e Cameri

Si chiama Sandra Ombracu, abita a Novara, ha quasi vent'anni e ha conquistato fasce e giurie dei concorsi di bellezza nelle due province. Nel giro di 48 ore ha vinto a Domodossola, davanti a quasi 6 mila persone, la finale regionale di «Una ragazza per il cinema» e a Cameri il titolo provinciale di «Un'italiana per Miss Mondo». Segni particolari, oltre a un portamento davvero invidiabile, la pelle d'ebano.

Sia a Domo, che a Cameri martedì sera, ha strappato gli applausi convinti del pubblico, che ha apprezzato questa piccola nera». Sandra è nata a Parigi e in età si è trasferita sotto la cupola con la famiglia. Ha sempre coltivato il sogno di sfilare in passerella, finchè, due anni fa, un impresario novarese la notò, chiedendole se volesse partecipare a di bellezza. Sandra ci pensò due volte e dopo periodo di «rodaggio», quest'anno, raggiunta la piena maturità fisica, ripagando una pioggia di consensi.

Non potrà partecipare a Miss Italia (dopo Denny Mendez le regole sono cambiate, bisogna avere almeno genitore italiano, ndr) che importa? Negli altri concorsi sta vincendo una selezione dietro l'altra. «L'importante è divertirsi e fare tante amicizie, vincere è tutto - dice con un bel sorriso Sandra -. Io sono stata fortunata e l'ho fatta, e andrò alle finali nazionali 'Una ragazza per il cinema', dove rappresenterò Valle d'Aosta». Corti, titolare dell'agenzia «Guitbar Artist», spiega: «La bellezza di Sandra è particolare e strappa applausi ovunque. E' molto spigliata, ha del talento. Domenica a Domodossola anche il sindaco Angius e Jò Squillo in giuria l'hanno premiata voti molto alti». Gli fa eco Norma dell'agenzia «Rainbow», che cura «Un'italiana per Miss Mondo»: «E' una ragazza dolcissima, non mai problemi. Martedì sera a Cameri, quando è stata eletta, il pubblico le ha tributato una vera ovazione». **[m. p.]**

Borgomanero si prepara alla kermesse più attesa dell'anno

Sagra Uva, cresce l'attesa

La parata dei carri aprirà i festeggiamenti

BORGOMANERO. Sale la febbre Sagra che domenica vedrà anche un fantasmagorico ispirato ai Caraibi trenta ballerine in tanga e trecento comparse che sfileranno e danzeranno per i corsi.

Mancano quattro giorni al grande appuntamento e filtrano le indiscrezioni sulla parata dei carri: Franco Fusi, Gaudenzio e Mauro Magistrini, Giuliano Carbonati, Massimo Zanetta e Massimo Minazzoli ne hanno preparato «kolossal», alto sei e lungo quattordici, all'insegna del divertimento più sfrenato.

«Distribuiremo duemila litri di birra a tutti i presenti - dice Fusi - ed avremo sul carro, ispirato ai Caraibi ed a Cuba, una trentina di ballerine splendide, rigorosamente in tanga. Con loro ci altre trecento comparse. Sarà epico».

Gli altri concorrenti saranno a guardare: da Borgomanero annunciati altri due carri, ed altri ne arriveranno da Maurizio d'Opaglio, Gozzano, Meina e dalla frazione Santo Stefano. Ci saranno bande musicali, fanfare, gruppi di ballo, mimi, cabarettisti, insolo spettacolo si preannuncia eccezionale.

Il calendario della Sagra prevede per stasera alle 21, al Giglio Bianco, l'incontro la poesia dialettale; nel cortile Palazzo Tornielli si potranno invece ammirare le diapositive del Fotocineclub L'Immagine.

Domani si svolgerà la «Straborgo di notte», uno degli appuntamenti più attesi della Sagra: alle 20, nel centro storico, sui corsi cittadini, sono attesi almeno tremila podisti. Sabato alle 9, nel cortile di Palazzo Tornielli, verrà inaugurata una mostra di quadri a cura della Scuola disegno della Pro Loco. Alle 14,30 mercatino dell'artigianato nei corsi, spettacolo di trampolieri e teatro di strada nel centro storico e giochi per i bambini in piazzale Aldo Moro, diretti da don Angelo Ugliono. Alle 21 di sabato si esibiranno gli Havana Club, un gruppo cubano per la prima volta in Italia.

Domenica il gran finale, la Sciora Togna e la Carulena, il secolo Walter Nicolini e Carletto Agazzone, aprire sfilata dei carri sulla loro Fiat 505 del 1921. **[m. g.]**

La sciora Togna e la Carulena al secolo **Walter Nicolini e Carletto Agazzone** apriranno la sfilata dei allegorici e vendemmiali

A MASERA

Festa dell'Uva al via

Prende il via stasera la tradizionale Festa dell'Uva, uno degli ultimi appuntamenti dell'estate ossolana. Con l'apertura del fotografico «Paesaggi e personaggi Masera» nella chiesa S.Abbondio (alle 20), il paese dell'uva propone cinque giorni di manifestazioni musicali, folcloristiche, sportive e culinarie. Sabato sera, dopo la distribuzione del vino nostrano del Carro Bacco, grande spettacolo pirotecnico ed esibizione di alcuni gruppi in co-. La giornata clou sarà ovviamente domenica quando si terrà sfilata dei carri nelle vie paese, alla quale partecipano anche gruppi provenienti dalle province di Milano e Trento. In serata finale nazionale del concorso «Dieci voci per Sanremo». Lunedì, poi, l'ottava edizione della degli asini, per conquista della supremazia fra le frazioni del paese. Sul banco di beneficenza in palio una Ford Ka, estratta alla chiusura della festa. **[re. ba.]**

Beverly Hills
Tel. 0161/93.52.43-96.71.03 Santhià
IL PIU' GRANDE SALOTTO DEL LISCIO DEL PIEMONTE
Vi aspettiamo tutti i giovedì, sabato e
TUTTI I GIOVEDI' E SABATO DI
OFFERTA DALLA DIREZIONE
DOMENICA SERA: solo ballo cav. L. 15.000. Dame
ore 19 cena + ballo L. 25.000 tutto compreso
QUESTA SERA ORCHESTRA TONY D'ALOIA
SABATO 13/9 ore 21 AURELIO e la Band
GIOVEDI' 18 Settembre 21
LA ORCHESTRA GENIO E I PIERROTS
SABATO 20
UNA SERATA PERDERE
RANGONE e la
Santhià - Autostrada TO-MI

CERCASI N. 1 MONTATORE ELETTROMECCANICO per lavori in quota
N. 1 CARPENTIERE MECCANICO
Contattare lo 0322/89391

VENDESI RISTORANTE
Lago Maggiore
Tel. 0323 33.695
9,00 - 10,00 / 16 - 17,30

TEMPO
café - osteria
• Gran menù degustazione L. 35.000
• Ambiente giovane con live-music
• Grande sala per banchetti
• Ampio parcheggio
La cucina osa fino a notte fonda
: mercoledì, giovedì, venerdì: dalle ore 20,00 alle ore 03,00 sabato e domenica: dalle ore 11, alle 03,00
MILANO TICINO TEMPO TRECATE VIGEVANO NOVARA
GIOVEDI' 11 SETTEMBRE SNAKE DOCTRORS
VENERDI' 12 CHOISE
SABATO 13 VIA CAVO
DOMENICA 14 SETTEMBRE SPIDERS
SAN MARTINO DI TRECATE - LOC. PONTE TICINO
NOVARA/MILANO - TEL. 0321 / 79.156

ASSOFORM CONFCOMMERCIO
L'ASSOFORM CONFCOMMERCIO organizza a Novara i seguenti corsi di formazione professionale:
⇨ SOMMINISTRAZIONE DI ALIMENTI E BEVANDE
utile per l'iscrizione al Rec dei titolari di pubblico esercizio
(con inizio il 15 settembre)
⇨ AGENTI E RAPPRESENTANTI DI COMMERCIO
per chi intende iscriversi al Ruolo Agenti presso la Camera di Commercio
(con inizio il 17 settembre)
⇨ AGENTI DI AFFARI IN MEDIAZIONE IMMOBILIARE
per chi intende iscriversi all'albo dei mediatori come agente immobiliare
ED ISCRIZIONI L'ASCOM DI TEL.
OCCORRE AFFRETTARSI: LA PARTECIPAZIONE INFATTI LIMITATA A 30 ISCRITTI PER CORSO

Stasera il leader della Lega a Domodossola. Sabato pomeriggio è atteso il segretario nazionale Comino

Alla festa padana stasera arriva Bossi

[illegible] A. Un anno dopo il Po, a due mesi dalle elezioni comunali. La kermesse che coinvolgerà per quattro giorni Domodossola si apre questa sera alle 21 [illegible] il momento più atteso: il comizio dell'on. Umberto Bossi in piazza Mercato. Dallo stesso palco parlò quattro anni fa, quando [illegible] a sostenere [illegible] campagna elettorale di Ettore Angius, richiamando folla e militanti da tutte le valli. L'«invasione» si ripeterà, tanto più che [illegible] momento è particolarmente caldo: il [illegible] ottobre è giorno di «elezioni padane». La festa leghista continuerà venerdì mattina con l'apertura [illegible] posto [illegible] ristoro sotto i portici del Teatro Galletti. In piazza Mercato, Chiossi e Fontana verranno allestiti dei gazebo. In serata giochi e [illegible]. Alle 21 al Teatro Galletti Marco Preioni, senatore domese del Carroccio, modererà un dibattito sulle autonomie locali con Gilberto Oneto (l'architetto di Belgirate chiamato da Bossi nel suo governo) [illegible] Alvaro Corradini, padre fondatore dell'Uopa.

Sabato alle 18, sempre al Galletti, un altro «big» [illegible] Lega: il segretario nazionale Domenico Comino. [illegible] serata, alle 21, si discute di riforma dello Stato con il senatore Preioni e i sindaci [illegible] Domodossola [illegible] Baveno. Alla stessa ora, in piazza, si possono fare acrobazie in aria (ben imbragati) grazie al «Moon walker jumping». Domenica, oltre agli stand con i prodotti tipici di Vco e Novarese, alle 17 [illegible] previsto un collegamento con Bossi che parlerà da Venezia. Annullate, invece, le visite a Palazzo Silva. L'edificio aprirà soltanto sabato alle 17 per consegnare al sindaco le 600 mila lire raccolte dalla Lega per [illegible] un quadro della Pinacoteca. Nel [illegible] festa verranno raccolti altri soldi per questo scopo. [c. bo.]

L'on. Bossi questa sera è in piazza Mercato (sotto) a Domodossola

Alvaro Corradini interviene al dibattito domani al Galletti

Corradini e l'Uopa «Io penso ai cantoni»

[illegible] Domani [illegible] Teatro Galletti, nel corso dell'incontro sulle autonomie locali, Gilberto Oneto cercherà di dimostrare la teoria padana che «l'Italia non esiste». [illegible] non [illegible] poco [illegible] l'intervento che si [illegible] preparato Alvaro Corradini, motore negli Anni Settanta del movimento autonomista ossolano, l'Uopa. Corradini ha passato i settant'anni, ricorda quando Bossi muoveva i primi passi su quel sentiero che [illegible] corre verso la secessione: «Era stato il [illegible] gretario ad un convegno che [illegible] evamo organizzato a Domo». Corradini ha continuato [illegible] guardare le esperienze amministrative [illegible] altre regioni e in questi mesi ha messo [illegible] punto un «Progetto di riforma istituzionale» che prevede la trasformazione dello «Stato bicamerale centrista [illegible] stato federale bicamerale misto costituito da Comuni, Cantoni a pluricapoluoghi, Euroregioni e Consiglio Federale». Qualche indicazione: «I Comuni - anticipa Corradini - devono chiedere ai cittadini, mediante referendum, l'autorizzazione [illegible] spesa per lavori di grande importo. Ma nell'insieme federativo, tendente alla massima distribuzione sul territorio [illegible] potere, il Cantone ha un'importanza fondamentale. L'avrà ancor [illegible] più [illegible] l'introduzione della normativa dei co-capoluoghi, ossia della suddivisi[illegible] [illegible] centri di potere anche nelle aree periferiche». I Cantoni sarebbero 104, i co-capoluoghi (in questi anni tanto invocati per mettere sullo stesso piano Verbania [illegible] Domodossola) 624. E per accorciare il salto, troppo lungo, [illegible] Cantone [illegible] Stato [illegible]erale, Corradini crea le Euroregioni. In Italia [illegible] ha individuate sette. Resta fuori la Sardegna: «Che può aspettare la Corsica, quando l'Europa decollerà anche politicamente». [c. bo.]

[illegible]

Domodossola

Proteste per il rumore dalla superstrada

Troppo rumore dalla superstrada. L'onorevole Marco Zacchera raccoglie le lamentele degli abitanti del [illegible] Badulerio di Domodossola e presenta un'interrogazione [illegible] Ministero [illegible] Lavori Pubblici. Il deputato verbanese di An vuole sapere «quando l'Anas intenda effettivamente prendere provvedimenti per una riduzione dei rumori causati dalla circolazione». Viene sollecitata l'adozione di barriere e una verifica dei viadotti che evidenziano scarsa manutenzione. [c. bo.]

[illegible]

Il perdono e il Papa, incontro [illegible]

«Quando il Papa chiede perdono rende un servizio utile [illegible] dannoso alla chiesa?» E' il [illegible] dell'incontro dibattito che [illegible] terrà mercoledì 17, alle 20.45, al Ricreatorio di Vogogna. Conduce Luigi Acattoli, vaticanista del «Corriere della Sera», autore di un libro sull'argomento che verrà discusso, edito da Mondadori. La serata [illegible] organizzata dalla Comunità cristiana [illegible] paese. [c. bo.]

Domodossola

In programma l'incontro con *Strada* di Emergency

Sarà Gino Strada, il medico fondatore dall'associazione «Emergency», [illegible] parlare giovedì 18 alle 21 al Teatro Galletti sul tema: «La strage degli innocenti: le vittime civili della guerriglia». La conferenza [illegible] è promossa dall'Assessorato alla Cultura della Comunità Montana Valle Ossola in collaborazione [illegible] l'associazione [illegible] Cultura Medica e il Comune di Domodossola. Strada, che ultimamente lavora in un ospedale aperto in Kurdistan, racconterà le esperienze [illegible] in Afganistan, Etiopia, Ruanda, Somalia, Bosnia, Iraq. Emergency ha sede a Milano. Il chirurgo si soffermerà, in particolare, sugli effetti delle mine anti-uomo e sull'attività di Emergency che assiste [illegible] cura i feriti [illegible] conflitti, in particolare fra [illegible] popolazione civile. [c. bo.]

La protesta di oggi per il caso Duferdofin

Le tute blu del Vco scioperano due ore

PALLANZENO. Sciopero provinciale [illegible] due ore oggi in tutto [illegible] comparto metalmeccanico del Verbano Cusio Ossola. La decisione presa da Fim, Fiom e Uilm è maturata a seguito della vertenza Duferdofin, che si trascina ancora senza soluzione nonostate gli incontri degli ultimi giorni. E proprio domani la Regione metterà allo stesso tavolo azienda e sindacati per tentare di [illegible] [illegible] dialogo molto difficile.

«La Duferdofin provocatoriamente ed ingiustamente - si legge nel volantino distribuito per rendere [illegible] le ragioni della protesta - ha licenziato tre lavoratori; ha fatto nuovamente la serrata in risposta ad un [illegible] crosanto legittimo sciopero; ha chiesto cinquanta milioni ai delegati come risarcimento dei danni causati dallo sciopero. Tutto ciò [illegible] inserisce in una generale manovra che nel nostro Paese da più parti si sta portan[illegible] avanti contro il movimento dei lavoratori [illegible] sindacale, contro i loro diritti ed il loro potere di contrattazione. A questo durissimo attacco si dà una risposta [illegible] anche con la manifestazione del 20 settembre in programma a Milano e Venezia».

Lavoratori [illegible] sindacati si sentono nel mirino. «Non sono casuali - dicono - anche i licenziamenti (Ima di Pettenasco) [illegible] [illegible] confermi (Alessi) verso delegati sindacali avvenuti [illegible] Vco. Inoltre tale attacco si inserisce in una situazione economico-sociale della nostra provincia che nel settore metalmeccanico dà segnali sempre più preoccupanti. Si estende il lavoro nero e precario e si aggravano crisi in aziende come Girmi, Calderoni, Terzago, Ferrosilicio, Meazza e Masciadri. Anzi, nelle ultime settimane hanno chiuso azienda come Rocchietti, Cartossi [illegible] Nuova O.R.». [c. bo.]

Pieve Vergonte, l'opposizione contesta i costi dell'iniziativa

Il dépliant della discordia

Scontro per pieghevole promozionale

PIEVE VERGONTE. Il [illegible] dépliant permetterà certo di dare un'immagine [illegible] e più invitante del paese. Sino ad ora, però, il pieghevole ha avuto soltanto il difetto di evidenziare gli ormai logori rapporti in seno al consiglio comunale di Pieve Vergonte.

Il dépliant realizzato dall'amministazione retta dal sindaco Dante Giavina alla «Press Grafica» [illegible] piace alla minoranza che da un paio di mesi è cresciuta [illegible] numero (da 3 a 5 membri) dopo la «fuga» dalla maggioranza dell'ex vicesindaco Monica Bacchetta [illegible] [illegible] sigliere Pietro Tomola. Bacchetta, a luglio, aveva sbattutto la porta [illegible] la carica: «Troppi contrasti in giunta, me ne vado». Una defezione che [illegible] preceduto di poco quella di Tomola.

Ora dall'opposizione sparano bordate contro la scelta per [illegible] stampa del dépliant visto che l'amministrazione ha voluto, [illegible] le tipografie coinvolte, quella che avrebbe fatto il prezzo maggiore. «Per 5000 dépliants, la Press Grafica voleva 845 lire [illegible] pieghevole, [illegible] le [illegible] e 338 lire delle altre due; perché si é scelto il preventivo più caro?» dice Maria Grazia Medali, uno dei cinque consiglieri d'opposizione.

«E' stata scelta la Press Grafica - ha risposto alla minoranza l'assessore Edoardo Azzoni - perché offriva maggiori garanzie. E siccome l'amministrazione siamo noi [illegible] in maggioranza siamo noi, [illegible] vi va bene è così, sennò è lo stesso».

Una frase questa che ha scatenato le ire delle minoranze che con una lettera ai giornali ha replicato: «Sono risposte sconcertanti. Sulla scelta non é stata data alcuna spiegazione ma al di là di tutto ogni cittadino può vedere come [illegible] spende il denaro pubblico!». [re. ba.]

Il consigliere d'opposizione Maria Grazia Medali e il sindaco di Pieve Vergonte Dante Giavina

GHIRINGHELLI
ORGANIZZAZIONE IMMOBILIARE
☎ 0322-660200

LESA
Adiacente al lago, a pochi passi dalle piscine e dai campi tennis dello Sporting Club, impresa costruttrice vende, nella residenza "Campi Elisi", soleggiatissime villette con vista lago in [illegible] costruzione con ampi giardini privati.

AFFITTASI
IN BORGOMANERO
Via Novara n. 221
IMMOBILE
DI [illegible] 1200
USO COMMERCIALE
E/O UFFICI
AMPIO PARCHEGGIO
Tel. 0322/841281

Privato vende
APPARTAMENTO
libero
in OLEGGIO [illegible]
[illegible] mq. L. [illegible] milioni
Telefonare 0335/618.67.34

tuttolibri
I supplementi de
LA STAMPA
Una settimana ricca di tutto

CRIOS®
IL SURGELATO
OFFERTA
3×2
FINO AL 27 SETTEMBRE
DALL'ANTIPASTO AL DESSERT
VERBANIA
C.so Europa, 62/L
Tel. 0323/557.491 (VB)

TRIBUNALE DI VERBANIA

Fallimento LEONARDO DA VINCI S.R.L. - Domodossola - Corso Paolo Ferraris n. 48 - n. 2986 R.G.

Vendita immobiliare all'incanto
(II esperimento)

Il collaboratore della Cancelleria del Tribunale di Verbania

RENDE NOTO

che il giorno 14.10.97 alle ore 12,15 presso il Tribunale di Verbania, avanti il G.D. dell'intestato fallimento, dott.ssa Maria Serena Riccobono, si procederà alla vendita all'incanto dei seguenti beni immobili:

LOTTO A
In Comune di Domodossola, nell'edificio condominiale in Piazza Caduti Il Risorgimento, il negozio al piano terreno con magazzino al piano seminterrato
NCEU - Partita n. 397 - Foglio 20 - mappale [illegible]

LOTTO B
In Comune di Domodossola, con accesso da via Trabucchi, due edifici di cui uno a 3 piani fuori terra [illegible] uno a 2 piani fuori [illegible]
Fabbricato a 3 piani fuori terra
NCT - Foglio 33, mappale 76 ente urbano di are 2,10. NCEU - Partita n. 809
Foglio 21, mappale 18 sub 1, via Cavalloti n. 30 S-1 P.T., A/3, cl. 1, vani 4, RC L. 500.000. Foglio 21, mappale 18 sub 2, via Cavalloti n. 30 S-1 P.T., A/3, cl. 1, vani 3, RC L. 375.000. Foglio 21, mappale 18 sub 3, via Cavalloti n. 30 S-1 P.1, A/3, cl. 1, vani 4,5, RC L. 562.500. Foglio 21, mappale 18 sub 4, via Cavalloti n. 30 S-1 P. 1, A/3, cl. 1, vani 4,5, RC L. 562.500. Foglio 21, mappale 18 sub 5, via Cavalloti n. 30 P. 2, A/3, cl. 1, vani 4,5 RC L. 562.500. Foglio 21, mappale 18 sub 6, via Cavalloti n. 30 S-1 P.2, A/3, cl. 1, vani 4,5, RC L. 562.500.
Coerenze riferite alla mappa terreni: a Nord, cortile di cui al mappale 102; ad Est, mappale 64; [illegible], via Trabucchi; ad Ovest, mappale 77.
Fabbricato a 2 piani fuori terra
NCT - Foglio 33, mappale 102, ente urbano di are 7,75. NCEU - Partita n. 809
Foglio 21, mappale 18 sub 1, via Col. Moneta n. 13 P.T., C/2, cl. 6, mq. 32, RC L. 156.800. Foglio 21, mappale 18 sub 2, via Col. Moneta n. 13 P.T., C/2, cl. 6, mq. 30, RC L. 147.000. Foglio 21, mappale 18 sub 3, via Col. Moneta n. 13 P.T., A/4, cl. 2, vani 2, RC L. 156.000. Foglio 21, mappale 18 sub 4, via Col. Moneta n. 13 P.T., A/4, cl. 2, vani 2, RC L. 156.000. Foglio 21, mappale 18 sub 5, via Col. Moneta n. 13 P.T., A/4, cl. 2, vani 2, RC L. 156.000. Foglio 21, mappale 18 sub 6, via Col. Moneta n. 13 P.T., A/4, cl. 2, vani 2, RC L. 156.000. Foglio 21, mappale 18 sub 7, via Col. Moneta n. 13 P.T., C/2, cl. 6, mq. 67, RC L. 328.300. Foglio 21, mappale 18 sub 8, via Col. Moneta n. 13 P.T., A/4, cl. 2, vani 2,5, RC L. 195.000. Foglio 21, mappale 18 sub 9, via Col. Moneta n. 13 P.1., A/4, cl. 2, vani 3, RC L. 234.000. Foglio 21, mappale 18 sub 10, via Col. Moneta n. 13 P.1., A/4, cl. 2, vani 3, RC L. 234.000. Foglio 21, mappale 18 sub 11, via Col. Moneta n. 13 P.1., A/4, cl. 2, vani 2, RC L. 156.000. Foglio 21, mappale 18 sub 12, via Col. Moneta n. 13 P.1., A/4, cl. 2, vani 2, RC L. 156.000. Foglio 21, mappale 18 sub 13, via Col. Moneta n. 13 P.1., A/4, cl. 2, vani 2, RC L. 156.000. Foglio 21, mappale 18 sub 14, via Col. Moneta n. 13 P.1., A/4, cl. 2, vani 3, RC L. 234.000. Foglio 21, mappale 18 sub 15, via Col. Moneta n. 13 P.1., A/4, cl. 2, vani 3, RC L. 234.000. Coerenze riferite alla mappa terreni: a Nord, mappali 78 e 75; ad Est, mappali 82-83-84; a Sud mappale 76; ad Ovest, mappali 77 e [illegible]

LOTTO C
In Comune di Domodossola, [illegible]ificio condominiale in via Binda, 76 - Appartamento al 3° piano con locale soffitta al piano quarto (sottotetto)
NCEU - Partita n. 1002019 - Foglio 11, mappale 65/22, via Binda, P. 3-4. Coerenze riferite al NCT: a Nord, vicolo Trieste, a [illegible] via Cadorna; a Sud, mappali 82-83; ad Ovest, via Sempione.

LOTTO D
Comune di Domodossola, in via Veggia angolo via De Antonis, fabbricato a due piani fuori terra adibito ad abitazione unifamiliare con cortile di pertinenza, composto da: piano cantina, piano terra, primo piano e piano sottotetto.. NCEU - Partita 85
Foglio 6 mappale 123 sub 1, via Alfonso Veggia n. 13, P.T.-S1, cat. A/3, classe 2, vani 5 - RC L. [illegible]. Foglio [illegible] mappale 123 [illegible] 2, via Alfonso Veggia n. 13, P.T.-S1, cat. A/3, classe 2, vani 5 - RC L. 750.000
Coerenze riferite alla mappa terreni: a Nord, mappale 631, ad Est, mappale 692; a Sud, via Veggia; ad Ovest, via De Antonis

LOTTO E
In Comune di Domodossola, fabbricato sito [illegible] Corso Dissegna n. 2 a 3 piani fuori terra, con piano cantinato e terzo piano sottotetto (adibito a studi medici e gabinetti di analisi).. NCEU - Partita n. 397
Foglio 20 mapp. 148/2, Corso Dissegna n. 2, scheda n. 45/89. Foglio 20 mapp. 148/3, Corso Dissegna n. 2, scheda n. 38/89. Foglio 20 mapp. 148/5, Corso Dissegna n. 2, scheda n. 38/89. Foglio 20 mapp. 148/4, Corso Dissegna n. 2, scheda n. 37/89. Foglio 20 mapp. 148, Corso Dissegna n. 2, piano S1-3

1) Gli immobili [illegible] posti all'incanto in dieci lotti ai seguenti prezzi base:
LOTTO A Lire [illegible]65.000.000. LOTTO B Lire 595.000.000. LOTTO C Lire 115.000.000. LOTTO D Lire 385.000.000. LOTTO E [illegible].000.000
2) Gli offerenti dovranno depositare, entro le ore 13 del giorno 13.10.1997 domanda di partecipazione in carta legale, allegando, per ciascun Lotto, una somma pari al 10% del prezzo base a titolo di cauzione, più il 20% del prezzo base, corrispondente all'ammontare approssimativo delle spese di procedura, mediante assegni circolari non trasferibili intestati alla Cancelleria Fallimentare del Tribunale di Verbania.
3) Le offerte in aumento non potranno essere inferiori a lire 5.000.000 (cinquemilioni) per ciascun Lotto.
[illegible] aggiudicatari dovranno pagare l'intero prezzo, dedotta la cauzione già prestata, entro il termine di giorni sessanta dalla data di aggiudicazione, mediante deposito di assegni circolari non trasferibili intestati alla Cancelleria Fallimentare del Tribunale di Verbania, sotto comminatoria, in caso di inadempienza, di decadere dal diritto, di perdere la cauzione e di pagare, eventualmente, la differenza di cui alla seconda parte dell'art. 587 del c.p.c.
Gli aggiudicatari entreranno in possesso degli immobili alla data di emissione del decreto di trasferimento ai sensi dell'art. 586 c.p.c.
5) Gli immobili vengono venduti nello stato di fatto e di diritto in cui attualmente si trovano, a corpo e non a misura, con tutte le pertinenze, accessioni, ragioni ed azioni, servitù attive e passive eventuali. L'immobile di cui al Lotto E è locato a terzi.
Per la miglior descrizione e identificazione degli immobili si rimanda alla perizia di stima redatta dall'arch. Giuseppe Raffetta ed alla documentazione catastale, consultabili presso la Cancelleria Fallimentare.
6) Tutte le spese relative alla vendita, comprese le spese per la cancellazione delle formalità, le imposte e le tasse - la vendita è soggetta ad IVA - ma esclusa l'I.N.V.I.M., sono a carico degli aggiudicatari.
7) Agli offerenti non divenuti aggiudicatari, subito dopo la chiusura dell'incanto, verranno restituite le cauzioni e i depositi per le spese.
Atti relativi alla vendita consultabili presso la Cancelleria Fallimentare.
Maggiori informazioni presso il Curatore, dott. Enrico Marone - Verbania - tel.: 0323/518400.
Verbania, li 6.8.1997

Il COLLABORATORE DI CANCELLERIA f.to Lorena Di Martino — IL GIUDICE DELEGATO f.to dott.ssa M. S. Riccobono

Caso politico dalle conseguenze imprevedibili sul coinvolgimento dell'impianto nello smaltimento

Verbania, sui rifiuti strappo con i Verdi

«Se entra la Thermoselect, usciremo dalla maggioranza»

VERBANIA. [illegible] politico dagli sviluppi ancora imprevedibili ma che potrebbe [illegible] conseguenze traumatiattorno ad una proposta approva[illegible] la scorsa notte [illegible] assemblea dei sin[illegible] del ConSer Vco. Essa prevede, nell'ambito dei suggerimenti per la redazione del programma provinciale [illegible] rifiuti, il coinvolgimento nella pianificazione per il bacino del Vco dell'impianto Thermoselect. «Se si considera che la pianificazione regionale prevede solo nel 2001 la realizzazione della terza linea dell'inceneri[illegible] di Mergozzo - si legge nel documento -, si pone quanto meno per un triennio ma verosimilmente per un periodo di tempo più esteso il problema di garantire da un lato un razionale smaltimento dei rifiuti solidi urbani prodotti nell'area servita dal consorzio ed eccedenti la potenzialità attuale del forno di Mergozzo, dall'altro una riduzione graduale del conferimento nella discarica di Domodossola. Questi due obiettivi possono essere raggiunti anche nel breve periodo a partire dal 98 [illegible] praticabile la strada del coinvolgimento di Thermoselect nel piano di smaltimento provinciale».

Secondo la proposta, tale coinvolgimento potrebbe avvenire con il rispetto di alcune fondamentali condizioni: l'autorizzazione [illegible] Thermoselect ad operare come smaltitore di rifiuti solidi urbani, la verifica dell'affidabilità tecnica e della compatibilità ambientale dell'impianto. Inoltre l'azienda dovrà vincolarsi a lavorare solo all'interno della programmazione provinciale e di un accordo operativo con i consorzi del Vco, rinunciando a contratti [illegible] enti pubblici diversi, e dovrà essere definito un costo di smaltimento analogo e comunque [illegible] superiore a quello praticato per l'incenerimento dei rifiuti. Un conferimento di 15.000 tonnellate annue [illegible] presenterebbe [illegible] livello idoneo alle esigenze stimate per il [illegible]. La proposta è stata approvata anche dal vicesindaco Giuseppe Grieco, rappresentante [illegible] comune [illegible] Verbania che nel consorzio ha [illegible] partecipazione maggioritaria. Il Consiglio comunale verbanese però il 10 giugno scorso aveva approvato un ordine [illegible] giorno in cui si impegna l'amministrazione ad attivarsi affinchè la raccolta differenziata assuma un peso risolutivo e si giudica inaccettabile ogni ipotesi di utilizzo dell'impianto Thermoselect.

Proprio questa circostanza determina le prime accese proteste. Assai drastico è il consigliere dei Verdi, Paolo Caruso: «Siamo esterrefatti - dichiara - per l'approvazione della proposta di coinvolgere nel programma [illegible] rifiuti del Vco l'impianto privato di Fondotoce. Il nostro è un «no» assoluto a tale prospettiva, tenuto [illegible] anche che nel piano regionale non è previsto tale utilizzo di una struttura non autorizzata dalla Regione Piemonte ed operante in contrasto [illegible] la vigente normativa. Il grave e inaccettabile documento dell'assemblea dei sindaci del consorzio pone [illegible] problema politico assai serio e tale da richiedere la riapertura urgente della verifica al comu[illegible] di Verbania». Caruso va già oltre: «La richiesta - aggiunge - [illegible] per noi irrinunciabile. Se l'amministrazione comunale [illegible] farà marcia indietro, usciremo dalla maggioranza. Avevamo infatti ricevuto precise e inequivocabili garanzie sul non coinvolgimento di Thermoselect». Perplessità sugli ultimi sviluppi di questa vicenda viene pure espressa dal gruppo consiliare Prospettiva per l'Ulivo; alcuni suoi esponenti non tardano ad esprimere la loro contrarietà sull'accaduto, comunque sulla questione l'Ulivo elaborerà nei prossimi giorni un proprio documento ufficiale.

E dichiarazioni ufficiali che spieghino la posizione assunta si attendono anche dalla giunta.

Sergio [illegible]

Paolo Caruso consigliere dei Verdi in Consiglio comunale a Verbania

Giuseppe Grieco vicesindaco di Verbania rappresentante nel Consorzio

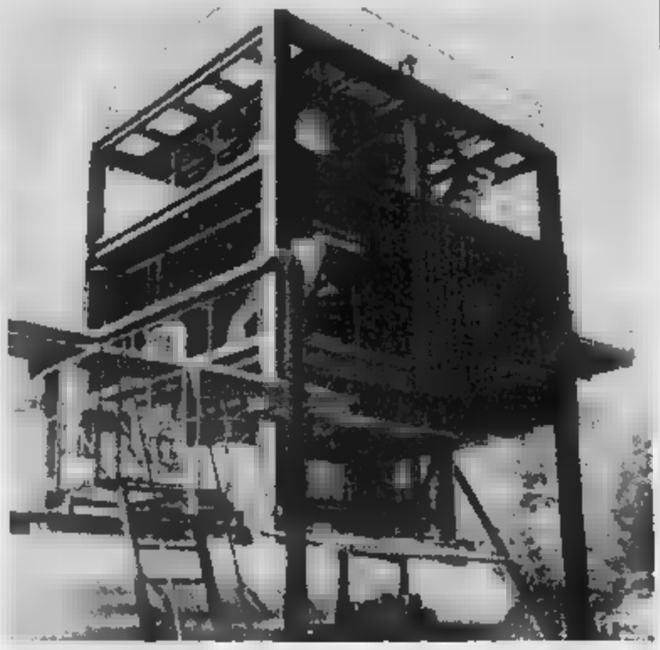

Sotto accusa la decisione presa dai sindaci del Conser Vco

La retata nel Vco

Solo cinque gli albanesi irregolari

[illegible] Anche la questura del Verbano Cusio Ossola ha preso parte l'altro ieri alla maxi-retata che in tutto il Piemonte ha condotto all'individuazione ed al fermo di oltre 350 albanesi clandestini e quindi soggetti all'immediata espulsione dall'Italia. L'operazione di polizia, che è la prima del genere sull'intero territorio nazionale, ha dato così concreta attuazione alle direttive emanate recentemente dal Governo.

Soltanto cinque gli albanesi non in regola con i permessi di soggiorno: sono [illegible] famiglia di quattro persone ad Omegna ed un uomo a Verbania. Li hanno scoperti gli agenti delle squadre Volante e Mobile, in collaborazione con la Sezione Scientifica, coordinati dal dirigente l'Uffi[illegible] Stranieri, Nara Adinolfi.

«I cittadini albanesi in possesso di regolare permesso e residenti nel Verbano Cusio Ossola [illegible] complessivamente 140 - precisa Adinolfi - mentre altri sono in attesa di regolarizzare le loro posizioni».

«Ci preme sottolineare - interviene il questore Antonio Baranello - che al [illegible] là del fenomeno della clandestinità, i cittadini albanesi presenti nel Vco non hanno [illegible] creato eccessivi problemi alle forze dell'ordine. In ogni caso [illegible] questura verifica costantemente le posizioni di tutti i cittadini stranieri che sono presenti nella provin[illegible]. [a. r.]

Verbania

Dimissioni di Avolio E' polemica

VERBANIA. In merito al recente abbandono del gruppo Ppi da parte del consigliere comunale Mario Avolio (già esponente Psi) confluito nella compagine 'Prospettiva per l'Ulivo', è il capogruppo dei Popolari verbanesi, Massimo Bocci, a fornire al[illegible] precisazioni. «Riteniamo normale - puntualizza Bocci - che nell'ambito di un dibattito politico democratico possano verificarsi defezioni di uomini dai diversi gruppi consiliari. Ciò che invece non accettiamo e respingiamo con fermezza sono le 'carenze di impegno politico e trasparenza interne al Ppi' indicate da Avolio, nella lettera inviata alla Presidenza del Consiglio Comunale, [illegible] principali motivazioni delle [illegible] dimissioni. Crediamo di poter affermare con giusta ragione - aggiunge Bocci - che ad un partito nella cui storia passata [illegible] figure come Iginio Fabbri e Sergio Bocci, fino ad arrivare agli attuali amministratori pubblici, non si possa imputare mancanza [illegible] impegno e trasparenza. Su questi valori non accettiamo lezioni da [illegible] suno - conclude il capogruppo dei Popolari - e tantomeno dal consigliere Mario Avolio a cui auguriamo di trovare nel suo nuovo gruppo di appartenenza quella collocazione che evidentemente il Ppi non è [illegible] in grado di fornirgli. Auspichiamo infine che la sua presenza in Consiglio Comunale sia più assidua che in passato». [a. r.]

La Fiera della nuova provincia sarà allestita in località Bagnella

Domani sera la terza edizione della Campionaria «ViviOmegna»

OMEGNA. Con la presenza del Presidente della Giunta Regionale Enzo Ghigo e del Presiden[illegible] del Consiglio piemontese Rolando Picchioni, verrà inaugurata domani sera la terza edizione dalla Fiera Campionaria «ViviOmegna». Un appuntamento significativo non solo per il Cusio ma per tutta la nuo[illegible] provincia. «Lungi dall'essere soltanto una vetrina la Fiera è [illegible] proposta per tutti gli operatori economici del Vco - ha detto il sindaco di Omegna Teresio Piazza - che trovano nel confronto e nella presentazione al pubblico [illegible] loro attività nuovi stimoli a migliorare». Confermata [illegible] p[illegible] dei grandi nomi dell'industria locale la Fiere, che si svolge in località Bagnella, ha già battuto un primato: sono oltre duecento gli stands venduti, quasi il doppio rispetto allo scorso anno. Il prossimo obiettivo è quello di superare il muro dei trentamila visitatori registrato nella scorsa edizione. Per farlo «ViviOmegna» punta [illegible] solo alla p[illegible] degli standisti, [illegible] offre tutte le sere spettacoli ed occasioni culturali per tutti i palati. [illegible] [illegible] letterale del termine: tra le attrattive anche [illegible] ristorante [illegible] trecento posti curato dall'Hotel Croce Bianca di Omegna che [illegible] giovedì prossimo proporrà anche una serata con menù a sorpresa e con nomi celebri della cucina italiana. Venerdì, serata inaugurale, e giovedì prossimo, il pubblico avrà la possibilità di incontrare esperti di massaggi Shiatsu grazie agli esperti del [illegible]n culturale [illegible] Sole». [illegible] questa è [illegible] [illegible] tante, infinite proposte, che tutte le sere, fino [illegible] [illegible] settembre giorno di chiusura, incanteranno il visitatore. Che potrà ammirare tutti i giorni anche gli studenti del Liceo Artistico omegnese «interpretare» in un gioco quotidiano di luci e di colori, la Fiera Campionaria: ogni giorno un'opera artistica diversa. Organizzata dal comune di Omegna [illegible] l'Opra Management di Novara, Spazio [illegible] di Omegna e la Pro Loco, la Fiera quest'anno propone anche la presenza dell'Asl 14 del Vco. «L'azienda sanitaria arriva in Fiera con lo scopo di promuovere e far conoscere i propri servizi - dice il direttore dell'Asl 14 Marco Ronco - vogliamo [illegible] vicini alla gente e per questo motivo nel nostro stand, insieme ad alcuni servizi gratuiti, il visitatore troverà [illegible] a disposizione la Carta [illegible] Servizi, uno [illegible] informativo che garantisce il cittadino all'interno della Sanità». Come sempre molto spazio verrà dedicato alle iniziative locali quali l'Ecomuseo del Cusio-Mottarone [illegible] uno spazio sarà a disposizione delle Po[illegible] che hanno allestito in Fiera un vero e proprio sportello [illegible] tutti i servizi operativi tradizionali delle poste anche [illegible] per gli amanti della Filatelia per il giorno di apertura, 12 Settembre, il stato [illegible] uno speciale annullo postale. [v.a.]

La [illegible] edizione della Campionaria «ViviOmegna» ha l'ambizione di [illegible] la [illegible] e propria Fiera della [illegible] provincia del Vco

Omegna, domani ci sarà un incontro tra i sindaci

L'Enel chiude lo sportello e nel Cusio sale la protesta

[illegible] Proteste a [illegible] [illegible] la decisione dell'Enel di chiudere dal primo ottobre [illegible] sportello cittadino per il servizio al pubblico. E' adibito alla stipula di nuovi contratti, cessazioni, allacciamenti temporanei e subentri per ogni utenza, nonchè ad informazioni e consulenze sui problemi [illegible] servizio elettrico.

La gravità del provvedimento è sottolineata dalla Federconsumatori di Verbania per il Vco: «Si toglie [illegible] servizio che nel '96 è stato frequentato [illegible] migliaia di cittadini - [illegible]a il presidente Marco Borghetti -. Così gli abitanti del Cusio dovranno recarsi a Verbania per ogni esigenza, con disagi facilmente immaginabili per tutti e [illegible] più gravi per le persone anziane e con handicap».

La Federconsumatori ha anche diffuso un comunicato in cui evidenzia l'assoluta [illegible] sità di mantenere in funzione lo sportello. [illegible] anche [illegible] che con il numero verde [illegible] è per ora possibile attuare molte operazioni e che la gente non è ancora abituata ad usare tale strumento.

Sono preoccupati anche i sindacati. Un documento delle segreterie provinciali di Fala-Flaei-Uilsp [illegible] Vco evidenzia l'ulteriore penalizzazione del territorio del Cusio [illegible] termini [illegible] occupazione e servizi all'utenza e sollecita presa di posizione unitarie di tutti i Comuni interessati per scongiurare la prospettiva.

In tale ottica il sindaco di Omegna Teresio Piazza ha convocato per domani un incontro con tutti i colleghi delle località cusiane interessate. Si [illegible] elaborare [illegible] ordine del giorno da inviare all'Enel di Torino per chiedere l'annullamento della decisione di chiudere lo sportello e aprire in seguito un tavolo di trattativa. [a. r.]

IN BREVE

Bognanco

Scomparsa da tre giorni una turista tedesca

Ancora nessuna traccia di Ursula Wellmeier Wenski, 70 anni, scomparsa dall'hotel in cui soggiornava a Bognanco lunedì pomeriggio. Le ricerche del Soccorso alpino e dei Sagf di Domodossola, coadiuvate dall'elicottero del 118, finora [illegible] [illegible] esito positivo. La turista, che alloggiava con alcuni amici all'hotel Milano, è [illegible] vista l'ultima volta [illegible] pullman che porta a San Lorenzo, la frazione capoluogo. Ha bevuto un [illegible] in un bar. Poi si [illegible] perse [illegible] tracce. [c. bo.]

Gravellona Toce

Arrestato, sconterà la [illegible] per ricettazione

Nell'ambito dei servizi predisposti dal comando provinciale dei carabinieri per bloccare alcuni catturandi la cui presenza nel Vco è [illegible] segnalata [illegible] di[illegible] procure d'Italia, i militari del nucleo operativo hanno arrestato a Gravellona Toce Remigio Adelio Paolinelli, 56 anni, originario di Cairate, residente a Milano. Colpito [illegible] ordine di carcerazione [illegible] dalla procura presso la pretura di Pisa, sconterà nelle carceri di Verbania la pena di 3 mesi per il resto ricettazione. [a. r.]

Baveno

Camera di Commercio bandisce [illegible] concorsi

La Camera [illegible] Commercio del Vco ha bandito tre concorsi per titoli ed esami riservati a laureati in economia e commercio, giurisprudenza, scienze politiche e equipollenti. I concorsi riguardano un posto nella qualifica di dirigente in prova dei ruoli organici camerali, uno di funzionario economico-statistico-promozionale e uno di collaboratore amministrativo. Il termine di scadenza per la presentazione delle domande è il 18 settembre. [a. r.]

Verbania

«La Guardia di Finanza non propone riviste»

Il Comando [illegible] Guardia di Fi[illegible] di Verbania ribadisce la propria assoluta estraneità alle iniziative di alcune persone che nei giorni scorsi, spacciandosi per appartenenti al Corpo, hanno proposto telefonicamente a cittadini del Vco abbonamenti a riviste e pubblicazioni di carattere economico- tributario. Il comandante provinciale Nicola Deodato invita i cittadini, in particolare commercianti e imprenditori, a diffidare di tali proposte e di f[illegible] segnalazioni alla sede delle Fiamme Gialle oppure [illegible] 117. [a. r.]

TRIBUNALE DI VERBANIA

BANDO D'ASTA [illegible] INCANTO

Fallimento "BIOTEC S.p.A.", con [illegible] in Novara, via Regaldi n. 2/C e [illegible] effettiva in Premosello Chiovenda (VB), via Sempione n. [illegible] - n. 2114 r.g.

Vendita di complesso [illegible]

Si rende noto che il Giudice Delegato all'intestato fallimento, dott.ssa Maria Serena Riccobono, con Suo provvedimento del 05/08/97 ha ordinato la vendita senza incanto, a norma dell'art. 570 e segg. c.p.c., in un [illegible] lotto, [illegible] complesso aziendale sito nel Comune di Premosello [illegible] (VB), acquisito all'attivo fallimentare e così costituito

1. BENI IMMOBILI

- complesso immobiliare industriale sito in [illegible] di Premosello Chiovenda (VB), in via Sempione n. 40, costituito da:
- palazzina uffici e due piani, n. 5 capannoni industriali, n. 3 tettoie, impianto di pesatura automezzi, cabina elettrica e con terreno di pertinenza [illegible] pavimentato e in parte recint[illegible] [illegible] superficie complessiva di [illegible] [illegible] (superficie coperta [illegible] fabbricati: mq 6.523 - terreno: [illegible] 13.977) [illegible] terreno agricolo e bosco di complessivi mq 29.450.

Individuazione [illegible]

- NCT Comune di Premosello Chiovenda - Partita 3544 - Fg. 28 mappale 18, are 8.60, bosco ceduo, cl. 1, R.D. 990, R.A. 330; fg. 26 mappale 26, are 0,20 FU D'Accert; Fg. 28 mappale 61, are 1.20, pascolo, cl. 1, R.D. 120, R.A. [illegible]; Fg. [illegible] mappale 110, [illegible] 2.94.50, bosco ceduo, cl. 3, R.D. 11.780, R.A. 5.690.
- NCT Comune di Premosello Chiovenda - Partita 1 - [illegible] [illegible] mappale 103, Ha. 1.98.20, Ente Urbano
- N.C.E.U. Partita 1000072 - Fg. 28 mappale 95, Via Sempione P.T. - 1

(come da denuncia [illegible] variazione n. 5060.001.94 del 7.9.1994 in atti dal 8.9.94).

I beni di cui trattasi figurano meglio individuati e descritti nella perizia agli atti redatta dall'arch. Giuseppe [illegible], cui si rimanda per la migliore e completa individuazione e descrizione.

II. BENI MOBILI

- complesso [illegible] beni [illegible] analiticamente descritti [illegible] agli atti [illegible] dal geom. Arnaldo Borionetti, ad eccezione [illegible] seguenti, già caduti o non di proprietà, n. P/1, P/2, P/3, P/3 bis, P/4, P/5, P/6, S/1, S/2, S/3, S/4, S/5, 1, 2, 4, 8, 11, 20, 40, 54 bis, 58, 59, 63, 65, 85, 110, 119, 123, 128, 144, 145, 146, 151, 223, 224, 225, 226, 227, 228, 229, 230, 231, 232, 233, 236, 297, 323, 336, 366, 367, 368, 369, 370, 356, 357, 358, 359, 360, 361, 362, [illegible] 364, 365, 385, 388, [illegible] 500 (A, B, C, D), 501, 693/A, 694, 713, 736, 767, 769, 785, 1047, 1466, 1467, 1468, 1476 [illegible]86 e 1513.

La vendita vien[illegible] nello stato di [illegible] e di diritto in cui si trova attualmente l'azienda, nonché i singoli [illegible] immobili e mobili che la costituiscono, così come meglio descritti ed indicati nelle perizie di stima agli atti, a corpo e non a misura, con ogni servitù attiva e passiva inerente, pesi e vincoli.

Esame delle offerte. L'apertura [illegible] buste avrà luogo il giorno 14 ottobre 1997, alle [illegible], [illegible] il Signor Giudice Delegato presso il Tribunale di Verbania.

Contenuto delle offerte. Le offerte dovranno [illegible] depositate in busta chiusa presso la Cancelleria Fallimentare [illegible] Tribunale di Verbania, entro le ore 12 del giorno 13 ottobre 1997. Le offerte dovranno [illegible] [illegible] su carta legale e contenere: la generalità dell'offerente - in caso di Società dovrà essere allegato il certificato di vigenza con [illegible] dei poteri del rappresentante delegato a partecipare all'asta; l'indicazione del prezzo offerto, del tempo e del modo di pagamento e di ogni altro elemento utile alla valutazione dell'offerta; allegare una somma pari al 10% [illegible] [illegible] cento) del prezzo offerto a titolo di cauzione (il 10% (dieci per cento) del prezzo offerto, [illegible] all'ammontare approssimativo delle spese di procedura, mediante assegni circolari non trasferibili intestati alla Cancelleria Fallimentare del Tribunale di Verbania.

Prezzo base d'asta. L'offerta in busta chiusa [illegible] indicare un prezzo non inferiore a lire 3.300.000.000 (tremiliardiseicentomilioni), oltre le imposte dovute sul trasferimento. Il [illegible] è soggetta ad imposte di registro, ipotecaria e catastale e tutte le spese [illegible] e conseguenti, comprese le spese per la cancellazione delle formalità non esclusa l'INVIM, [illegible] a carico dell'aggiudicatario.

Pagamento del [illegible]. L'aggiudicatario dovrà [illegible] l'intero prezzo, [illegible] la [illegible] già prestata, entro il termine di 60 (sessanta) giorni dalla data di aggiudicazione, mediante deposito di [illegible] [illegible] non trasferibili intestati alla Cancelleria Fallimentare del Tribunale di Verbania, [illegible] comminatoria. In caso di inadempienza, di decadere dal diritto, di perdere la cauzione e di pagare eventualmente il differenza tra cui alla seconda parte [illegible] c.p.c. - l'aggiudicatario entrerà in possesso del complesso aziendale alla data di emissione del decreto di trasferimento. E' tuttavia concessa la facoltà di proporre il pagamento del prezzo in forma [illegible], nel termine [illegible] di anni [illegible] dalla di aggiudicazione, [illegible] [illegible] del saldo prima del Decreto di Trasferimento salvo la presentazione di [illegible] fidejussione [illegible] a prima richiesta con possibilità di [illegible] della stessa entro trenta giorni dalla eventuale inadempienza. Nell'ipotesi di pagamento dilazionato dovrà essere versato un ulteriore acconto pari al 10% (dieci per cento) del prezzo di aggiudicazione e dovranno essere proposti, in aggiunta al prezzo, interessi da calcolarsi in misura non inferiore al tasso legale con pagamento garantito come al punto precedente.

[illegible] di offerte. Nel caso di più [illegible] [illegible] aperta gara tra [illegible] stessi, con [illegible] [illegible] sarà decisa in sede di apertura delle buste, sulla base dell'offerta ritenuta più conveniente assumendo come elementi di valutazione e raffronto il prezzo offerto e le condizioni di pagamento pro[illegible].

[illegible]ogliori informazioni in Cancelleria e presso il Curatore dott. Enrico Marone - Verbania Intra - corso Mameli, 47 - tel. 0323/516400.

Verbania, lì 05/08/97

IL COLLABORATORE DI CANCELLERIA
f.to Lorena Di Martino

LA DOMUS [illegible] s.a.s.

ARONA zona centrale, in fabbricato ristrutturato, appartamento, termoautonomo, [illegible] cal, cucina, bagno, balconi, ripostiglio, solaio. L. 170.000.000.

COLAZZA casetta indipendente su 2 piani, giardino, vista lago. L. 200.000.000.

MASSINO VISCONTI villa mq 245 posizionata su colle con vista lago panoramica di incomparabile bellezza, ampio giardino.

MASSINO VISCONTI appartamento in casa di 8 appartamenti, ristrutturata nell'85, senza spese condominiali, piano III ed ultimo mq 70 con 3 locali, servizi, termoautonomo. L. 115.000.000.

RIVISLATE casa semindipendente, termoautonoma, composta di cucina, soggiorno, 2 camere, bagno, giardino mq 500, autorimessa. L. 160.000.000.

RIVISLATE porzione finale di casa mq 100 ca su II piani [illegible] ristrutturare, con giardino di mq 400. L. 60.000.000.

ARON[illegible] - Via Torino [illegible] - Tel [illegible] 46284

BORGOMANERO [illegible] BAR 100 mq. PREZZO 190.000.000 Tel. 0322/835.355 0338/238.408

BORGOMANERO Immediate vicinanze piazza Martiri LOCALE [illegible] USO UFFICIO al piano terra direttamente su strada Tel. 0322/835.355 0338/238.408

ORTA S. GIULIO VENDESI BAR con buon giro d'affari. Trattativa riservata c/o ns. uffici. Tel. 0322/835.355 0338/238.408

BORGOMANERO CEDESI ATTIVITA' COMMERCIA[illegible] redditizia adatta a due persone [illegible] corso principale [illegible]35.355

gp s.a.s. IMMOBILIARE FINANZIARIA di geom. Marcello Florio & C. ASSOCIATO

Via Novara, [illegible] - Borgomanero 0322 841.946

ARMENO: Villa a schiera, perfettamente in ordine, arredata bene. PS - autorimessa, locale lavanderia-cantina; PT - in[illegible] ingresso, soggiorno, cucina abitabile, bagno, 1P - 2 camere, bagno, [illegible] Tel. 0322/841946.

PARUZZARO: caposcala di recente costruzione: PT mq 130, 1P appartamento mq 120. Prezzo interessante. Tel. 0322/841946

BORGOMANERO - disponibile: VILLA indipendente nuova con giardino composta da: PS - box doppio, locale lavanderia, taverna, camera, PT - soggiorno, cucina, 3 camere, 2 bagni, Mansarda - locale unico. Tel. 0322/841946.

ARONA - disponibile: VILLA semindipendente con giardino di proprietà, composta da: PT - soggiorno con camino, cucina abitabile, antibagno, bagno, ripostiglio, portico, autorimessa, 1P - disimpegno, 2 camere, bagno. Tel.: 0322/ 246286.

VERBANO: VILLA indipendente con giardino di mq 1000, composta da: autorimessa, soggiorno, cucina, bagno, 2 camere. Tel.: 0322/841946

BORGOMANERO: appartamenti nuovi, nel centro, in zona residenziale, termoautonomi, di varie metrature, con giardini di proprietà. Tel.: 0322/841946

MEDIA NOVARESE: villetta indipendente con giardino di mq 600: PS - cantina, autorimessa; PT - cucina, tinello, soggiorno, camera, bagno; 1P - 3 camere, bagno. Tel. 0322/ 841946.

Nel weekend una quarantina di Pro loco proporranno i piatti tipici dei loro paesi

La buona cucina in piazza ad Asti

Da degustare soma d'aglio, agnolotti d'asino e ancora tagliatelle con tartufi, frittelle di Cessole, Batsoà di Isola

Molti i piatti tipici che si potranno assaggiare in piazza del Palio

ASTI. Esiste il villaggio del Bengodi? Sì. Quello con le casette di nape, i tetti di cioccolata i giardini dove crescono salami prosciutti? Beh, esageriamo, però quello che nascerà per due giorni, sabato domenica, sulla grande piazza del Palio di Asti, non scherza fatto acquolina in bocca garantita.

Quaranta Pro loco sistemate in altrettante casette-cucina proporranno i loro piatti più tipici. Girando per il «paese» del Festival delle Sagre i visitatori potranno scegliere un menù incrocinado le proposte. Eccone un esempio tra i tanti possibili: una bella soma d'aglio in partenza par farsi venire l'appetito (la propone Grazzano), frittelline alla campagnola di Cessole, assaggio di agnolotti d'asino tipici Calliano, oppure il risotto ai funghi di Azzano o le tagliatelle tartufi di Cortazzone. Pausa e poi, avanti con i secondi: i Batsoà di Isola (piedini di maiale in agrodolce) oppure il coniglio del vignaiolo di Montiglio, la Finanziera dei giorni di festa preparata da quelli Mongardino, o il sontuoso bollito dei moncalvesi, alla faccia della mucca pazza dei minacciati divieti dell'Unione europea. Per il formaggio nessun dubbio sulla Robiola di Roccaverano. E i dolci? Il giro continua tra torte di pere (Chiusano) mele (Corsione) e castagne (Calosso). Se sul finale vi sentite un po' sbattutelli tiratevi uno zabaione al moscato servito da Revignano. Spesa media per tutto questo bendidio trentamila o poco più.

Sarà per questo che al Festival delle Sagre passano ogni anno nei due giorni, tra sabato sera e domenica almeno centomila persone e vengono servite più o meno mezzo milione di porzioni. Ad Asti dicono che il più grande ristorante all'aperto del mondo. Sicuramente il clima festa autentica esplorazione ghiotta nei gusti e sapori di una volta. Le Pro loco negli anni hanno saputo affinarsi proporre piatti sempre più curati pur nella loro rusticità. C'è gente che si è fatta mezz'ora di coda par avere una porzione di «puccia» proposta da Monastero. Che cos'è: polenta morbida sciolta nel minestrone fagioli condita con formaggio. E la belacaoda? Una farinata di ceci in forno da Nizza.

Ma il Festival delle Sagre non è solo buona cucina di una volta. I «paisan» domenica mattina arriveranno migliaia in città per la sfilata delle stagioni e degli antichi mestieri.

Domenica prossima, il 21, Asti vivrà il Palio e il suo corteo storico medioevale. Sette giorni prima lungo le del città il mondo contadino propone i suoi volti e i suoi attrezzi. E' una sfilata viva, emozionante per chi riconosce ambientazioni della sua giovinezza e per i giovani che si sorprendono nel sentire l'ansito dei grandi trattori a testa calda. Il con una di ironia. Sapendo già che, alla fine si andrà tutti tavola nel paese Bengodi. [s. mir.]

Tra cose antiche e lumache

Due appuntamenti domenica a Cherasco

CHERASCO. Tra cose antiche e lumache. La «Città delle paci» invita, domenica, a due importanti appuntamenti: il 39° Mercato dell'antiquariato e del collezionismo e il raduno nazionale degli elicicoltori, alla ventisiesima edizione. La rassegna di antiquariato si snoda attraverso le vie e i portici del centro storico, che dalle 8 alle 19 verrà trasformato in isola pedonale, in un'area espositiva di sei chilometri e oltre seicento bancarelle. Dei tre «mercati» annuali quello di fine estate è l'appuntamento di maggior successo, anche per il contemporaneo raduno degli allevatori di lumache, di cui Cherasco è la capitale. Gli organizzatori invitano gli automobilisti a raggiungere il centro storico della «Città delle paci», attorno al quale ci saranno migliaia di posti-auto gratuiti. Domenica pomeriggio ci sarà anche un intermezzo enogastronomico, con la distribuzione gratuita di frittata di lumache e vini Langa. Alla chiocciola è pure dedicata collezione di 350 cartoline artistiche di tutto il mondo curata da Costantino Repaci di Castagnole Piemonte. Nella chiesa di San Gregorio prosegue la mostra pittura e scultura «Il chiocciolaio magico». [r. ard.]

Giornata della lumaca a Cherasco

Anche 4 piemontesi nella spedizione

Un'immagine del Cho-Oyu la montagna himalayana di 8202 metri meta della spedizione che comprende tre valsesiani e un ossolano

Alla conquista dell'Himalaya

ALAGNA. Tre valsesiani, Silvio Mondinelli, componente distaccamento della Guardia Finanza di Alagna, Paolo Paglino di Borgosesia e Renato Andorno nelle vesti di fotocinereporter, un ossolano, Fabio Iacchini, un americano Gram Austick, due donne, la skyrunner Francese Alexia Zuberer e la brasiliana Helena Artmann, giornalista brasiliana di Tv Globo, e cinque altri italiani, il valtellinese Domenico Berlingheri, i bellunesi Stefano Fanchin e Sebastiano Figliolini, i milanesi Enrico Lodi e Alberto Magliano: eccolo il che mercoledì parte alla volta del Nepal per dare l'assalto al Cho-Oyu, uno dei mitici Ottomila.

Ma questa spedizione che ha come capo guida Silvio Mondinelli, sempre più alpinista a livello mondiale (ha già vinto quattro dei quattordici giganti della terra, Manaslu, Lozze, Nutze, Signaparua, tutti al di sopra della fatidica quota Ottomila) nei suoi cromosoni porta qualcosa di nuovo.

Sotto sotto, anche se nessuno per scaramanzia lo dice, tempo e forze, permettendo sarà una sfida che anticipa l'alpinismo «Anni Duemila» quella che porterà al magico Cho-Oyu. Negli intendimenti c'è così un'ascesa sprint, fatta di una salita velocissima e una discesa altrettanto rapida.

Tutto questo, naturalmente, se il Cho-Oyu si mostrerà benevolo. Perché il gigante himalayano il solito brontolare un pentolone di fagioli e Carcarne tanto che, talvolta, le scariche si susseguono par giorni. Poi c'è da superare il pendio i crepacci disegnati a ragnatela infine un'ultima parete di ghiaccio estremo. Tutte difficoltà che lo hanno fatto entrare nell'élite delle montagne più ardue da conquistare.

Tanto che Silvio Mondinelli e Fabio Iacchini, i due candidati all'assalto finale, non hanno ancora deciso la via da seguire. «La sceglieremo laggiù, ai piedi del Cho-Oyu tenendo conto dei fattori ambientali». E sotto lo sguardo del gigante. [r. eyn.]

LIDL ... dall'11 Settembre

Mixer *
testato da TÜV - GS - CE, 1 anno di garanzia, per frullare sminuzzare, potenza 120 watt, 2 livelli di velocità, contenitore da 0,5 litri, con gancio da appendere al muro spazio per riavvolgere cavo, colore bianco, istruzioni allegate
23.900

Giubbotto Hockey * esterno in Nylon Oxford, imbottitura maniche 100% poliammide, con cerniera, cordoncino in vita, con 2 tasche laterali - taglie: M, L, XL, XXL - colori: bianco/giallo bianco/rosso
39.900

Polpa da bambini * girocollo, 100% cotone, nelle taglie: 104, 116, 128, 140, 152, motivi stampati
14.900

Scarpe da Jogging per bambini in similpelle e Nylon, con lacci, nei numeri dal 24 al 35
12.900

Scarpe per il tempo libero * in pelle scamosciata nei colori beige e azzurro, numeri dal 28 al 35
PIU' CONVENIENTE
24.900
22.900

Filo da cucire * con 10 fili da 20 mt., in cotone resistente, con 10 gomitoli da 20 mt., con 8 rotoli da 100 mt., 100% cotone mercerizzato, 10 stelle da 20 mt., colori assortiti
2.490

Teglie per torte * in materiale antiaderente, 1 tortiera apribile, 1 tortiera per crostate, 1 tortiera per plum cake, 4 stampini 10 cm., colore esterno rosso ed interno marrone
11.900

Girasole altezza 90 cm. circa diversi tipi
6.990

NUOVO IN ASSORTIMENTO

Videocassette BASF da 240 min., al cromo, 100% riciclabile
5.600

Formaggio fuso 24 porzioni 400 gr. L. 7.475 / Kg.
2.990

Courier Brandy 12 anni di invecchiamento 40% Vol. - gusto morbido e vellutato 0,70 l. L.13.414/ l.
9.390

Camioncino * lunghezza 11 cm., altezza 5 cm., con motore molla e porte apribili
2.690

LIDL

SIAMO A: **SETTIMO** VIA MONVISO, 17 - **SUSA** C.SO UNITI, 41 - **ALESSANDRIA** VIA P. NENNI - **NOVI** S.S. 35 BIS DEI GIOVI, - VIA ALLE FABBRICHE, 21 - **BIELLA** CORSO EUROPA, 11/E - **SAINT CHRISTOPHE** VIA CROIX NOIRE, 26 LOC. GRAND CHEMIN - C.SO IV NOVEMBRE, 50 - **CARIGNANO** VIA C. BATTISTI, 24 - **TERME** S.S. 30 LOC. CASSAROGNA - **LEINI'** VIA TORINO, 71/73 - **MONCALIERI** VIA PININFARINA VIA PAPA GIOVANNI XXIII, 2 - **NOVARA** VIA GIBELLINI, 33 - VIA NOVARA, 114 - VIA ARZANI, 10/B - VIA GENTINETTA ANG. VIA CIMITERO - **CANELLI** V.LE ITALIA, 107 - VIA NOVI, 21/A - **FOSSANO** VIA D'OREGLIA VIA SERRAVALLE LOC. LE VAIE - **RIVAROLO** VIA BICOCCA - VIA PIANCERI, 10 / VIA GOTTARDO - **VERCELLI** CORSO AVOGADRO QUAREGNA, ANG. VIA ZAMBECCARI / VIA TORRICELLI,

* PRODOTTO DISPONIBILE NEI PUNTI VENDITA CON RELATIVA AUTORIZZAZIONE DALL'11/9/97 AL 17/9/97 - ESAURIMENTO SCORTE - PREZZI VALIDI SALVO ERRORI ED OMISSIONI

[illegible] A [illegible]

[redacted] Betty Curtis è la protagonista al Boden

Proseguono al Santuario [redacted] Boden i festeggiamenti che [redacted] dalle 21 hanno [redacted] protagonista Betty Curtis; si esibirà anche l'orchestra di Luca Frencia. Domani serata [redacted] jazz [redacted] fusion con «Funky Groove Ensemble» [redacted] Wally Allifranchini. Alle 17 s'inaugura, durante [redacted] cerimonia [redacted] sfilata degli atleti, il campionato europeo di skiroll. [redacted] poi mostre, banco di beneficenza [redacted] luna park.

Ultimo atto del concorso in piazza [redacted] Borgomanero

Quattro band si sfidano a «Una città per cantare»

BORGOMANERO. Si conclude stasera il concorso «Una città per cantare», organizzato dall'assessorato alle politiche giovanili e da «Musica viva». Alle 21, in piazza Martiri, si esibiranno quattro gruppi: nella categoria cover Kasbash e Twilight, [redacted] categoria pezzi propri Quinto Livello [redacted] Golhem.

I Quinto livello sono un gruppo borgomanerese composto da Andrea Nurchis (voce), Luca Sacco (basso), Dario Sacco (chitarra) ed Umberto Sacco (batteria). La band presenta brani originali, e si caratterizza per i [redacted] intransigenti e gli assalti verbali, rigorosamente in italiano.

Anche i Golhem presentano pezzi propri: nati [redacted] '92 vedono in scena Francesco Pantano (voce), Guido Brancalion (basso), Dino Borra e Fabrizio Giustina (chiterre) e Riccardo Sber[redacted] (batteria). Il gruppo presenta brani sull'onda del funky-rock in stile Negrita.

I Kasbash sono cinque giovani di Castelletto Ticino specializzati in cover di [redacted] Hot Chili Peppers, Downset e Rage Against The Machine. Vincenzutto Juma alla chitarra solista, Saverio Giannini alla chitarra ritmica, Davide Grassi al basso, Francesco Daidone alla batteria e la voce di Samuel Stilo propongono una musica contaminata da Hip Hop e Hard Core. Andrea Comoli, Gabriele Zoppelletto, Davide Grisoni, Daniele Giunta [redacted] Giacomo Cocetta formano I Twilight: [redacted] nano rock ed heavy metal sulla scia degli Aerosmith e degli Iron Maiden. [m.g.]

I «Quinto livello» sono Andrea Nurchis, Luca, Dario e Umberto Sacco

LE SETTIMANE

Nella Collegiata l'organo per Lukas

BACH e Brahms: [redacted] dedicato ai due grandi compositori tedeschi il concerto dell'organista Viktor Lukas che si tiene stasera dalle 21,15 nella Collegiata di San Leonardo [redacted] Pallanza. Anche per Lukas si tratta [redacted] un ritorno alle «Settimane»: [redacted] già esibito nel '69, nel '73 [redacted] la formazione del [redacted] «Consort», nel '78 con Otto Wober all'oboe, nell'89 con Maurice André alla tromba, in recital solistici nell'88 [redacted] nel '92. Un amico affezionato e sempre ben accolto dalla platea stresiana, quindi, questo organista tedesco che [redacted] noto [redacted] autore della «Guida alla musica organistica» tradotta in più lingue e più volte ristampata.

Da oltre trent'anni Lukas è organista [redacted] direttore del coro alla Cattedrale di Bayreuth, dove ha fondato il festival «Musi[redacted] Bayreuth». Con il «Consort» di [redacted] è fondatore si impegna nella ricerca e nella riproposi[redacted] di un vasto repertorio [redacted] musica antica.

Il programma di stasera prevede da Bach l'esecuzione della Toccata in re minore BWV 565, le Tre Corali BWV 654, BWV 767, BWV 727; la Pièce d'orgue in sol maggiore BWV 572; la Fantasia e Fuga [redacted] sol minore BWV 542. Di Brahms verranno proposti il Preludio e Fuga in [redacted] minore le Tre corali op.122, Preludio [redacted] Fuga in sol minore. Nella prima parte Lukas eseguirà anche la Toccata cromatica per l'Elevazione dai «Fiori musicali» di Frescobaldi. Prossimo appuntamento è domenica 14 settembre, nel Salone degli Arazzi all'Isola Bella, con i Solisti della Scala, prestigioso sestetto d'archi che eseguirà pagine [redacted] Strauss, Schoenberg [redacted] Brahms. E' assicurato il trasporto da Stresa all'Isola. [m. p. a.]

Per Viktor Lukas è un ritorno

RHO [redacted]

Sino [redacted] domenica

Musica live e teatro giovane

[redacted] Secondo appuntamento questa sera per [redacted] la 6ª edizione di «Rock in' Rho». Ovvero musica live [redacted] anche dibattiti socio-culturali: gli incontri si rinnovano tutte le [redacted] fino [redacted] domenica al centro sportivo Molinello di via Trecate a Mazzo [redacted] Rho.

Il sottotitolo della cinquegiorni rhodense recita «Contro ogni [redacted] e tal proposito sono state invitate ad esibirsi le rock band [redacted] i gruppi teatrali dalle estrazioni più diverse. Dopo l'esordio lasciato ieri ai milanesi Saltimbanchi Off sarà [redacted] volta stasera del doppio show curato dai gruppi Caven [redacted] Strike. Venerdì si comincia con un trio femminile denominato Up's per continuare [redacted] lo ska degli Statuto. Sabato ballate irlandesi proposte da Andy White [redacted] subito d[redacted] rock'n roll con i Gang. L'ultimo giorno, domenica, dalle 15 reggae con le Fighting Sister che cederanno il palco alla performance proposta dagli Amici di Roland. [r. l.]

AMENO [redacted]

In «Jakob e Adele»

Nel parco si proietta il lago d'Orta

Jennifer Jones domani [redacted] Rock Hudson è in «Addio [redacted] armi»

AMENO. Il lago d'Orta in immagini continua [redacted] sua tournée in «Cinema e Tv». Stasera ad Ameno si proietta «Jakob [redacted] Adele», domani al Mottarone «Addio alle armi», sabato a Legro «La maestrina» e domenica a Quarna Sopra «La circostan[redacted] con documentari della Rai. La proiezione di stasera si tiene alle 21 nel giardino comunale. Gli interpreti sono Brigitte Horney e Carl Heinz Schroth, l'attore che visse in una villetta di Ameno e s'innamorò del Cusio. L'ingresso [redacted] libero. [b. c.]

NOVARA [redacted]

Stagione al Coccia

Abbonamenti e biglietti per la lirica

NOVARA. Continuano le prevendite degli abbonamenti per la stagione di lirica del teatro Coccia. Nei prossimi giorni partirà anche la vendita dei singoli biglietti per [redacted] tre allestimenti previsti in cartellone: da lunedì 15 settembre per «Il [redacted] di Giuseppe Verdi [redacted] da lunedì 29 settembre per le altre due opere «La Cenerentola» e «Così fan tutte».

[redacted] abbonamenti [redacted] i singoli biglietti si possono acquistare negli sportelli della sede e delle agenzie cittadine della Banca Popolare [redacted] Novara tutti i giorni [redacted] lunedì a venerdì dalle 8,20 alle 13,20 [redacted] dalle 14,50 alle 15,50.

Il botteghino [redacted] Coccia è aperto al pubblico tutti i giorni dal lunedì al sabato dalle 15,30 alle 18,30. In occasione dell'apertura delle vendite [redacted] biglietti nei due lunedì del 15 e del 29 settembre la biglietteria sarà aperta anche in orario mattutino dalle 8,20 alle 12,20. [b. c.]

Guida ai principali avvenimenti della nottata, da trascorrere nei locali di Novara e Vco

Miss Mondo sotto le stelle a Trecate

Sfilata di bellezze in piazza, rock al «Tempo Cafè»

L'estate sembra ancora non voler finire e concede altre serate calde, da trascorrere sotto le stelle. Ecco le proposte per questo giovedì notte di settembre, scegliendo [redacted] sfilate [redacted] miss, concertini e balli a cielo [redacted]

[redacted] Selezione provinciale di «Un'italiana per Miss Mondo», concorso di bellezza organizzato dall'agenzia «Rainbow». A Cameri, martedì sera, la fascia di Miss Mondo è andata [redacted] Sandra Ombreou. Margherita Cornetti [redacted] stata eletta Miss Eleganza, Roberta Fullin Miss Ragazza Cioè. Stasera si replica dalle 21 in piazza a Trecate.

[redacted] Sound latino-americ[redacted] dalle 21,30 [redacted] Tenimento al Castello.

TRECATE. Rock and roll Anni '50 e '60 dalle 22 al «Tempo Cafè», [redacted] San Martino di Trecate, sotto il ponte sul Ticino. A proporre le covers più note del genere saranno gli «Snake Doctors».

[redacted] Si balla con diversi generi musicali alla discoteca «Celebrità». Stasera [redacted] in programma l'inaugurazione - rinviata di una settimana giovedì scorso - della nuova zona all'interno.

OLEGGIO. Le più conosciute covers rock con gli «Ominidi Evoluti», [redacted] dalle 21,30 al «Poitin Still», frazione Loreto.

MERGOZZO. Covers rock internazionali con gli «Sparati a vista», che si esibiscono stasera dalle 22,30 al «Molly Malones».

[redacted] Rock revival [redacted] ultime novità con i «Kby può dirlo» al roadhouse «Waco's».

[redacted] Prosegue la stagione musicale del «Byblos». La «baraonda latina» sarà a [redacted] del gruppo capitanato da Tego, a partire dalle 22.

VERBANIA. Serata [redacted] pianobar al «Pigalle» con Imma. Le covers più note dalle 21,30.

[redacted] Musica latino-americana dalle 23 alla discoteca «Le Cave». Grigliate in giardino e cocktail tropicali al bar.

GATTINARA. Fred e Quinqui allietano la serata musicale live del pianobar «Full Optional». Le [redacted] più conosciute saranno proposte dalle 22.

[redacted] AL [redacted] Marina Graziani, velina di «Striscia la notizia», è ospite della nottata al «Nautilus». Si balla in quattro sale [redacted] diversi generi musicali. Dalle 23.

MILANO. Il quartetto del [redacted] tenore Giulio Loglio suona dalle 22,30 alle «Scimmie» di via Ascanio Sforza.

A [redacted] DI MARCO PIATTI

Da sinistra, Elisa Fizzotti, Daniela Imovilli, Valentina Turrin e Elisabetta Caso

STASERA AL CINEMA

[redacted]

VIP. Tel. 625.686. **Il mondo perduto - Jurassic Park** di Steven Spielberg. Or.: 19,50; 22,30. L. 12.000; fer. 10.000; merc. 8000; 5000.

ARALDO. Tel. 47.46.25. **Batman e Robin.** Or.: 20; 22,30. Fest. e prefest. 12.000; [redacted] 10.000; lun. 8/5000.

FARAGGIANA. [redacted]. **Scream.** Viet. [redacted] 14 anni. Or.: 20,15; 22,30. Fest. e prefest. 12.000; fer. 10.000; mart.[redacted].

[redacted] Tel. 624.158. **Il [redacted] perduto - [redacted] Park** [redacted] Steven Spielberg. Or.: 20,05; 22,30. Fest. e prefest. 12.000; fer. 10.000.

[redacted] Tel. [redacted]. [redacted] **Air.** Or.: 20,25; 22,30. Fest. e prefest. L. 12.000; 10.000.

[redacted] CUORE. Tel. [redacted]. **Nella sua pelle.** Or.: 20; 22,30. L. 10.000; 7000, [redacted] 7000.

[redacted]

S. ANDREA. CHIUSURA ESTIVA.

[redacted]

SAN CARLO. Inform. or. su seg. Tel. 24.05.56. RIPOSO.

[redacted]

[redacted]. CHIUSO PER RISTRUTTURAZIONE.

[redacted]

MODERNO. Tel. 82.151. [redacted] [redacted]: 20; 22,15. Lire 10.000; 7000; merc. fer. [redacted].

NUOVO. Tel. 817.41. **Il mondo perduto - Jurassic Park 2** di S. Spielberg. Orario: 20,15; 22,15. [redacted]; mercoledì [redacted].

PICCOLO. Tel. 81.741. **Anna [redacted].** Or.: 20,15; 22,15. [redacted] 10.000; 7000; mercoledì [redacted].

[redacted]

[redacted]. Tel. (0337) 244.384. [redacted].

[redacted]

CORSO - [redacted] Corso: L. 10.000/6000. Tel. 240.853. Inf. [redacted] prezzi spett. segret. tel. 240.853. RIPOSO.

CORSO - [redacted]: L. 10.000/6000 (prossima apertura). Tel. 240.853. [redacted] e prezzi spett. segret. [redacted] 240.853.

CINE 1 - SALA 1. Tel. 242.046. Inf. su segr. telef. [redacted] **e Robin.** Or.: 20,15; 22,30. L. 10.000; 6000.

CINE 1 - [redacted]. Tel. 242.046. Inf. su segr. [redacted] **L'isola perduta.** Or.: 20,15; 22,30. L. 10.000; 6000.

[redacted]

[redacted] [illegible] R[illegible]

CINE TEATRO. Telefono 91.163. [redacted]

[redacted]

[redacted] Tel. 61.459. RIPOSO.

[redacted] RIPOSO.

[redacted]

S. PELLICO. [redacted] 71.417. RIPOSO.

[redacted]

ARISTON. Inf. e prezzi spett. segret. tel. 401.940. **Batman e Robin.** Or.: 20,15; 22,30.

VIP. Inf. e prezzi spett. segret. tel. 401.940. [redacted] **- L'urlo.** Or.: 20,30; 22,30.

SOCIALE [redacted]. Inf. e prezzi spett. [redacted] tel. 401.940. [redacted] Or.: 20,30; 22,30.

SOCIALE (PALLANZA). Tel. 501.984. Informazioni su segreteria telefonica. **Il mondo perduto - Jurassic Park 2** di Steven Spielberg.

NELLE [illegible] DI MILANO

[redacted]CIATORI c. V. Emanuele 30. **Il mondo perduto Jurassic Park.** Or.: 15; 17,30.

ANTEO via Milazzo 9. Chiusura per lavori.

APOLLO GALLERIA DE CRISTOFORIS. Air force one. Or.: 13; 22. **Oasas.** Or.: 18; 19.

ARIOSTO v. Ariosto 16. **Shine.** Or.: 18,10; 20,20; [redacted]

[redacted]TOR Gall. del Corso. **Il viaggio della sposa.** Or.: 15,15; 17,40; 20,05; 22,30.

ARLECCHINO via San Pietro all'Orto 9. **Tutti dicono I Love you.** Or.: 16; 18,10; 20,20; 22,30.

ASTRA corso Vittorio Emanuele II. **Il mondo perduto Jurassic Park.** Or.: 15; 17,30; 20; 22,30.

CAVOUR piazza Cavour 3. **Le medaglie 13 / Regeneration.** Or.: 16; 19; 22.

COLOSSEO Sala Allen [redacted] Monte Nero 84. **Nevole in viaggio.** Orario: 15,45; 18; 20,15; 22,[redacted].

COLOSSEO Sala Chaplin viale M. Nero 84. **Il bagno turco - Hamam.** Or.: 16; 18,10; 20,20; 22,30.

COLOSSEO Sala Visconti viale Monte Nero [redacted]. **L'isola perduta.** Or.: 16; 18,10; 20,20; 22,30.

CORALLO largo C. del Servi 9. **I vesuviani.** Or.: 15; 17,30; 20; 22,30.

CORSO Galleria del [redacted]. **L'isola perduta.** Or.: 16; 18,10; 20,20; 22,30.

ELISEO via Torino 64. **Riget II (The kingdom II.** Or.: 15. **The wins of the dove.** Or.: 20; 22,30.

EXCELSIOR Galleria del Corso 4. **Austin Powers Il controspione.** Or.: 15,45; 18; 20,15; 22,30.

MAESTOSO corso Lodi 39. **Austin Powers Il controspione.** Or.: 15,45; 18; 20,15; 22,30.

[redacted] **Il pacificatore.** [redacted]: 15,45; 18; 20,15; 22,30.

MEDIOLANUM corso Vittorio 24. **Santa Stefano.** Or.: 15,45; 18; 20,15; 22,30.

METROPOL via Piave 24. **Il mondo perduto Jurassic Park.** Or.: 15,10; 17; 18,50; 20,40; 22,30.

MIGNON Galleria del Corso II. **Wilde.** [redacted]: 15; 17,30; 20; 22,30; 0,30.

NUOVO ARTI via Mascagni 8. **L'incantesimo del lago 2 - Il segreto del [redacted].** Or.: 16,15; 17; 18,45; 20,30; 22,30.

NUOVO ORCHIDEA [redacted] 3. **Il bagno turco - Hamam.** Or.: 16; 18,10; 20,20; 22,30.

ODEON [redacted] 1 via S. Redegonda 8. [redacted] **Robin** Or.: 15; 17,25; 19,55; 22,35.

ODEON 5 Sala 2 via S. Redegonda 8. **Anna Karenina.** Or.: 15,30; 17,50; 20,10; 22,35.

ODEON 5 Sala 3 via Santa Redegonda 8. **L'ultima volta che mi sono suicidato.** Or.: 15,30; 17,50; 20,10; 22,35.

ODEON 5 Sala 4 via S. Redegonda 8. **Hamlet.** Or.: 15; 17,30; 20; 22,35.

ODEON [redacted] 5 via S. Redegonda 8. **Altri uomini.** Or.: 15,30; 17,50; 20,10; 22,35.

ODEON 5 Sala 6 via Santa Redegonda 8. **Potere assoluto.** Or.: 15,10; 17,35; 20; 22,35.

ODEON 5 Sala 7 via S. Redegonda 8. **Nella sua pelle** Or.: 15,30; 17,50; 20,10; 22,35.

ODEON 5 Sala 8 via Santa Redegonda 8. **In cerca di Amy.** Or.: 15,35; 17,50; 20,10; 22,35.

ODEON 5 Sala 9 via Santa Redegonda 8. **Bugiardo bugiardo.** Or.: 15,30; 17,50; 20,10; 22,35.

ODEON 5 Sala 10 v. S. Redegonda 8. **Il club delle prime mogli.** Or.: 15,30; 17,50; 20,10; 22,35.

ORFEO via Zugna 50. **Con air.** Or.: 15,30; 17,50; 20,10; 22,35.

PASQUIROLO c.so V. Emanuele 28. **Innamorati cronici.** Or.: 15,45; 18; 20,15; 22,30.

PRESIDENT largo Augusto 1. **Swingers.** Or.: 15; 16,50; 18,40; 20,30; 22,30.

SEMPIONE v. Pacinotti 6. **Segreti e bugie.** Or.: 20; 22,15.

SPLENDOR via G. Sasso 28. **Con Air.** Or.: 20; [redacted]

[redacted] corso [redacted] Aires 39. **Relazioni intime.** Or.: 20,15; 22,30.

VIP via Torino 21, tel. [redacted]. [redacted]. Or.: 16,30; 18,30; 20,30; 22,30.

TEATRI

ALLA SCALA, tel. [redacted]. Riposo.

ARSENALE via C. Correnti 11, tel. 837.1896. Riposo.

CIAK v. Sangallo 33, tel. 7611.1015. Riposo.

CONSERVATORIO via Conservatorio 12, tel. 7600.1755. **Concerto.** Ore 20,30.

FILODRAMMATICI via Filodrammatici 1, telefono 869.3659. Riposo.

MANZONI v. Manzoni 40, telefono 7600.0231. Riposo.

NUOVO p. San Babila 37, tel. 7600.00.86. Riposo.

PICCOLO TEATRO via Rovello 2, telef. 733.3222. Riposo.

SAN BABILA c. Venezia 2, t. 7600.2985. Riposo.

SMERALDO piazza [redacted] 10, telefono 2900.67.67. Riposo.

VERDI via Pastrengo 16, tel. 607.1896. Riposo.

[illegible] DI TORINO

ADUA 200 corso Giulio Cesare 67, tel. 856.521. **Austin Powers** di M. Jay Roach con Elizabeth Hurley.

ADUA 400 corso Giulio Cesare 67, [redacted] 856.521. **Tano da morire** di R. Torre con C. Guarino, E. Pagano. Or.: [redacted]; 17,40; 19,10; 20,50; 22,30.

[redacted] **MULTISALA** c. Vittorio Emanuele II 52, t. 547.007. Sala 1: **Il mondo perduto - Jurassic Park.** Or.: 15; 17,25; 19,50; 22,30. [redacted] 2: **Batman & Robin** Or.: [redacted]; 17,30; 20; 22,30. Sala 3: **In cerca di Amy.** Or.: 15; 17,30. 20; 22,30.

ARLECCHINO c. Sommeiller 22, tel. 581.71.90. **Il mondo perduto - Jurassic Park** di S. [redacted]berg. Or.: 15; 17,30; 20; 22,30.

CAPITOL via San Dalmazzo 24, tel. 540.605. **The Peacekeeper - Il pacificatore,** di F. Forestier. Or.: 16; 18,10; 20,20; 22,30.

[redacted] v. Carlo Alberto 27, t. 540.110. **I vesuviani.** [redacted]: 15,45; 18; 20,15; 22,30.

C. CHAPLIN 1 via Garibaldi 32/e, tel. 436.07.23. **I giorni di tempesta,** di F. Calogero, con C. Caselli, R. Papaleo. Or.: 16; 18,10; 20,20; 22,30.

C. [redacted] **II** via Garibaldi 32/a, t. [redacted]. **Blackrock,** di Steve Vidler. Or.: 15,40; 17,25; 19,10; 20,55; 22,40.

CIAK c. G. Cesare 105, tel. 232.029. **Il mondo perduto,** di S. Spielberg. Or.: 15; [redacted] 20; 22,30.

CRISTALLO via Goito 5, t. 650.71.00. **Il senso di Smilla per la neve.** Or.: 15,45; 18; 20,15; 22,30.

DORIA v. Gramsci 9, t. 542.422. **Innamorati cronici,** di G. Dunne. Or.: 15; 18,10; 20,20; 22,30.

ELISEO GRANDE p. Sabotino, tel. 447.52.41. **Austin Powers,** di M. Jay Roach. Or.: 16; 18,10; 20,20; 22,30.

ELISEO BLU p. Sabotino, t. 447.52.41. **Tano da morire,** di R. Torre con C. Guarino, E. Pagano. Or.: 16; 17,40; 19,20; 21; 22,40.

ELISEO ROSSO piazza Sabotino, tel. 447.52.41. **Altri uomini.** Or.: 16; 18,10; 20,20; 22,30.

EMPIRE p. Vittorio Veneto 5, tel. 817.16.42. **Con Air.** Or.: 16; 18,10; 20,20; 22,30.

ERBA 1 c. Moncalieri 241, t. 661.54.47. **Il ciclone,** di e con L. Pieraccioni. Or.: 20,30; 22,30.

ERBA 2 c. Moncalieri 24, tel. 661.54.47. **Il paziente inglese.** Or.: 18,30; 21,30.

ETOILE v. Buozzi ang. v. Roma, t. 530.353. **Twin Town,** regia Kevin Allen. Or.: 16; 18,10; 20,20; 22,30.

FARO v. Po 30, tel. 817.3323. **Tutti giù per terra,** di D. Ferrario. Or. 20,30; [redacted]

[redacted] c. Trapani 57, tel 385.20.57. **Il mondo perduto - Jurassic Park,** di S. Spielberg. Or.: 15; 17,30; 20; 22,30.

IDEAL corso Beccaria 4, tel. 521.4316. **Batman & Robin.** Or.: 15; 17,30; 20; 22,30.

KING via Po 21, tel. 812.59.96. **Trasteri portoloso.** Or.: 16,30; 18,30; 20,30; 22,30.

KONG v. S. Teresa 5, t. 534.614. **Potere assoluto.** Or.: 15,30; 17,50; 20,20; 22,40.

LILLIPUT via XX Settembre 15 bis, tel. 537.100. **Anna Karenina.** Or.: 14,50; 16,45; 18,40; 20,35; 22,30.

LUX Gall. San Federico, tel. 541.283. **Con Air,** di S. West. Or.: 15,45; 18; 20,15; 22,30.

MASSIMO UNO v. [redacted] 8, tel. 817.10.48. [redacted]. Ore 16,30; 18,30; 20,30; [redacted].

NAZIONALE 1 via Pomba 7, t. 812.41.73. [redacted] **perduta.** Or.: 16; 18,10; 20,20; 22,30.

NAZIONALE 2 via Pomba 7, tel. 812.41.73. **Altri uomini.** Or.: 16; 18,10; [redacted] 22,30.

OLIMPIA 1 via Arsenale 31, tel. 532.448. **Il mondo perduto - Jurassic Park,** di S. Spielberg. Or.: 15; 17,30; 20; 22,30.

OLIMPIA 2 via Arsenale 31, t. 532.448. **Batman & Robin.** Or.: 15; 17,30; 20; 22,30.

ROMANO Gal. Subalpina, t. 562.01.45. **Il viaggio della sposa,** di S. Rubini. Or.: 18,15; 18,20; 20,25; 22,30. Ingr. pom. 7000, sera 11.000.

STUDIO RITZ v. Acqui 2, t. 819.01.50. **L'ultima volta che mi sono suicidato,** di Stephen Kay. Or.: 16,30; 18,30; 20,30; 22,30.

[redacted]. Roma 336, t. 562.1789. **Scream.** Or.: 16; 18,10; 20,20; 22,30.

TEATRI

TEATRO REGIO. Domani ore 20,30 e fino al 23/9: **Tamerlano** di Georg Friedrich Haendel. Corrado Rovaris direttore, regia Giorgio Gallione. Con Maria José Trullu, Sara Mingardo, Furio Zanasi, Patrizia Ciofi. Orchestra del Teatro Regio. Biglietteria ore 10,30-18, tel. 8815.241/242.

AUDITORIUM RAI p. Rossaro. Orchestra Sinfonica Nazionale della Rai. Stagione Sinfonica 1997-98. Vendita nuovi abbon. turno rosso, blu, giallo e [illegible] da sabato 13/9. Abbon. «Giovani» da giovedì [redacted]. Or. [redacted] (foyer dell'Auditorium) 10-[redacted]. Inf. tel. 810.46.53 - 810.49.61.

SEMPRE GRANDI AFFARI

ALLA PELLICCERIA GARINO

Via Novara, 39
BORGOMANERO

LA TUA VECCHIA PELLICCIA O MONTONE NON TI PIACE PIU'?
SI E' ROVINATA NEL TEMPO?
NON TI PIACE IL TIPO DI MODELLO?

NOI TE LA PERMUTIAMO E SUPER VALUTIAMO OPPURE TE LA TRASFORMIAMO A MODELLO

AUT. COM. 25 21/97

APPROFITTANE SUBITO OCCASIONE UNICA GRANDI AFFARI

CAPI DI NOSTRA PRODUZIONE

Favolosi mantelli visone	*6.900.000*	*Giacca castorino spitz*	*650.000*
Giacca visone gran classe	*5.900.000*	*Giacca 9/10 code visone*	*2.490.000*
Giacca persiano collo volpe	*1.700.000*	*Colli cappelli*	*180.000*
Giacca rat musque canadese	*2.200.000*	*Giacca montone uomo*	*720.000*
Giacca volpe Groenlandia	*1.800.000*	*Giacca pecaril uomo*	*270.000*
Giacca marmotta canadese	*2.690.000*	*Giacca montone donna*	*680.000*
Giacca volpe argentata	*3.750.000*		

I MODELLI SONO DEL 1996 - 1997 CORREDATI DEL CERTIFICATO DI ORIGINE DELLE PELLI CON GARANZIA DI LUNGA DURATA

MONTONI UOMO-DONNA - GIACCHE PELLE UOMO-DONNA - IMPERMEABILI CON INTERNO IN PELLICCIA

A TORINO
Via Garibaldi, 28

GARINO

A BORGOMANERO
Via Novara, n° 39

Un artigiano che non teme confronti **Dove il tuo denaro vale il doppio e non è svalutato**

LA PIÙ ALTA QUALITÀ AL PREZZO PIÙ BASSO

Gli azzurri che non hanno ancora fatto un gol in gare ufficiali vogliono rompere il digiuno

Novara, derby di coppa per riscattarsi

Ci sarà Nicolini, infortunato a Busto, ma non Tagliabue

azzurri che in quattro partite ufficiali non hanno ancora messo a segno un solo gol, il digiuno questo pomeriggio, a Vercelli, dove a partire dalle 18 impegnati nel posticipo coppa Italia contro le bianche casacche. Dopo la sconfitta all'esordio contro la Biellese e il pareggio di Alessandria, a reti inviolate, il cammino del Novara in Coppa è già piuttosto compromesso.

Chierico vuole approfittare dell'occasione di una gara con i tre punti in palio, per dare regolata al reparto arretrato e magari anche al centrocampo. «Visto che non riusciamo a fare gol - è il ragionamento dell'allenatore - cerchiamo almeno di coprirci le spalle per limitare i danni. qui abbiamo subito gol evitabilissimi con un pizzico di attenzione in più».

In reti incassate gli azzurri in campionato chiamano in causa anche le responsabilità del centrocampo che dimostra di non saper garantire una sufficiente copertura al reparto arretrato. Ma se vogliamo ben vedere anche attaccanti che non tengono mai su la palla per consentire ai compagni rifiatare, finiscono per rendere difficile il compito compagni. A livello dirigenziale non c'è grande preoccupazione per quest'inizio di stagione tutto in salita, nella convinzione che si tratta di situazione contingente, legata caratteristiche di qualche giocatore ed al tipo di preparazione. Valerio Croso piuttosto il contraccolpo che i risultati negativi potrebbero avere sull'ambiente esterno, quello della tifoseria. Ha già dato disposizione a Jacomuzzi di reperire sul una punta centrale ed un difensore di fascia destra anche non è facile in questo momento.

Per la gara con la Pro, Chierico farà ruotare tutti gli elementi a disposizione compreso Nicolini che si è rimesso dall'infortunio patito a Busto. Fra i pali giocherà Ghizzardi perchè Gandini è infortunato ad una caviglia. Sarà confermato anche il giovane Morganti. [r. amb.]

Andrea Giordano, l'attaccante non convince ed è a digiuno in fatto di gol

SPORT FLASH

Novara riprende l'attività di Pianeta Basket

Riparte l'attività di «Pianeta basket»: scuola pallacanestro novarese organizza corsi per bimbi dagli 8 ai 10 anni e ragazzi dagli 11 ai 18 anni. Gli allenamenti si tengono alla palestra dello scientifico di via Crimea e in vari impianti Novara. Per informazioni maggiori è possibile telefonare al 476677 oppure ci si può recare direttamente alla palestra del liceo «Antonelli» dalle 18 alle . La società gareggia nei campionati di federazione per Cadetti, Allievi, Ragazzi e Propagunda, ha la prima squadra in Promozione e partecipa ai tornei di mini-basket. [b. c.]

CANOTTAGGIO

Per Pallanza pioggia medaglie a Genova

medaglie d'oro, 4 di bronzo e 2 d'argento conquistate dagli atleti della Canottieri Pallanza nella regata svoltasi nel nuovo porto di Genova. Più valida per la classificazionale. I gialloblù classificatisi al primo sono Massimo Tamboloni (singolo Ragazzi), Carola Tamboloni (singolo Allievi C), Luca Silvestri (singolo Junior), Daniele Giacomello (singolo 7,20 Allievi C), Carola Tamboloni e Elisa Pedretti (doppio evi C), Erica Gondoni (singolo 7,20 Cadetti). Nella classifica per società della manifestazione la Canottieri Pallanza si è classificata al terzo posto assoluto. [s. r.]

Eccellenza domenica al via attenzione alle torinesi

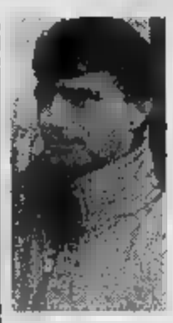

Giancarlo è il nuovo allenatore dell'Oleggio di Eccellenza

NOVARA. Il campionato di Eccellenza si presenta. Cinque novaresi (Borgomanero, Caltignaga, Castellettese, Oleggio, Sunese), Vco (Cannobiese, Gravellona, Omegna), una vercellese (Dufour Varallo), sei torinesi (Alpignano, Castellamonte, Lascaris, Rivarolese, Rivoli, Sangiustese) e una ao- (Sarre). Mancano la neo promossa Ivrea e le retrocesse Mathi, Trino ed Aosta, mentre Volpiano La Chivasso sono state inserite nell'altro girone.

I test di Coppa Piemonte, per quello che possono valere, hanno evidenziato già discreto grado di forma di Borgomanero, Caltignaga, Castellettese e Sunese, tutte qualificate a spese rispettivamente di Cristinese, Oleggio, Omegna e Veralpombiese. Per molte c'è stato il cambio di allenatore e quindi occorrerà qualche turno di rodaggio prima che la squadra possa esprimersi al meglio.

Le nuove panchine sono quelle di Gianmario Arrondini al Borgomanero, Loris Fugirai al Caltignaga, Pinuccio Fornara alla Dufour, Mario Guidetti Gravellona, Giancarlo Boldini all'Oleggio, Paolo Ottina all'Omegna Paolo Rosa Sunese. Il grande assente, per ora, Pierantonio Morea, che ha lasciato l'Omegna (il figlio è invece passato al Gravellona).

Cambio anche al Castellamonte, dove Sergio Riccardino prende il posto Domenico Marocchino, a volta assunto dal Chivasso, la grande sconfitta del passato campionato. Hanno strappato la riconferma Massimo Enfi, alla Castellettese e Adalmo Paris alla Cannobiese. Quest'ultima neo promossa, il Gravellona del neo presidente Nunzio Gambino. Le novità (e i pericoli) arrivano dalla «cintura torinese. Accanto alle riconfermate Sangiustese Rivarolese, fanno il loro esordio Alpignano, Lascaris Rivoli, mentre il S resta, per ora, un «oggetto misterioso». L'Alpignano dal girone B, dove lo scorso anno finì al nono posto.

La squadra è retta dal trio Giovanni Zanetti (presidente), Gino Cipriano (segretario), Silvio Fortesi (allenatore). Il paese confina con Rivoli e Pianezza (dove gioca il Lascaris). La rivalità tra le torinesi sarà campionato nel campionato. Il Lascaris, Francesco Trabucco presidente e Giovanni Ferrero allenatore (da 4 anni), è una neo promossa. Anche il Rivoli, lo anno nel girone B, tenta l'avventura in laghi: Luigi Aneri il presidente, Benedetto Pasqua l'allenatore, Filippo d'Amico il direttore sportivo. Tutto da scoprire il Sarre Valle d'Aosta, cui 4 lonne il presidente Piero Sterpone, il direttore generale Silvano Zoppo, il direttore sportivo Osvaldo Cardellina l'allenatore Antonio Ferroglio. Quest'ultimo, ex giovanile della Juve, ha già allenato nelle passate stagioni il Caselle, la Riv l'Albese e il Pinerolo. [a. bot.]

Sono attesi duecento atleti provenienti da 12 paesi

Alle diverse edizioni della gara di Ski roll organizzate ad Ornavasso hanno sempre partecipato atleti di spicco come Manu Di Centa qui al via con il pettorale numero

Ornavasso capitale di ski roll

Si disputano i campionati europei

ORNAVASSO. Quando anni fa l'olimpionica Guidina Dal Sasso e suo marito Ferdinando Longoborghini, il re delle scioline, parlarono di organizzare in paese una gara di ski roll, disciplina sportiva in Italia poco conosciuto, il sindaco Ermelindo Bacchetta non ci pensò due volte. Quella, lo possiamo ben dire a distanza di tempo, fu un'intuizione vincente. Sì, perchè il grosso centro della bassa Ossola, dopo essere diventato da anni la sede di una delle più rinomate e tradizionali gare internazionali di ski roll (lo sci da fondo su strada) si trasforma per questo fine settimana addirittura nella capitale dei Campionato Europei di questa variante strada dello sci invernale.

Domani, sabato e domenica, Ornavasso ospiterà infatti le gare europee per le categorie giovani, junior, senior e master. Circa duecento atleti provenienti ben 12 nazioni (Italia, Francia, Olanda, Gran Bretagna, Polonia, Svizzera, Danimarca, Russia, Ungheria, Germania, Svezia e Repubblica Ceca) si daranno battaglia per due giorni sulle strade di Ornavasso lanciati verso la conquista dei titoli continentali.

Il via è fissato per domani pomeriggio (alle 17) quand'è prevista sfilata squadre nazionali che partecipano all'europeo. Sabato poi le gare: si parte alle nove mattino e si va avanti fino 17 del pomeriggio con la staffetta, la cronometro e l'inseguimento. Domenica sono previste ancora le staffette. Per chiudere con le premiazioni in programma alle ore 12.

Un bel colpo per Ornavasso, che si vista scegliere come d'incanto, sicuramente per l'esperienza acquisita in questi anni di «prove» collaudate grazie alle interessanti gare all tra maggio e giugno.

Toccava alla Grecia organizzare gli Europei ma qualcosa non ha funzionato oltre il Mediterraneo, in terra e la Federazione Internazionale ha scelto Ornavasso.

«E' un evento importante -dice il sindaco Ermelindo Bacchetta - riconoscimento per le capacità che gli ornavassesi hanno dimostrato in questi ni. Ma al di là dell'importante manifestazione sportiva questo è un momento di promozione notevole per l'intero Vco, un'occasione anche dal punto di vista turistico che dovremo dimostrare di saper cogliere».

TRIBUNALE DI VERBANIA

Fallimento di ADAMI Antonio - Verbania Pallanza - viale S. Anna, 7 n. 1890 R.G.

Vendita immobiliare all'incanto

Il Dirigente della Tribunale di Verbania

RENDE NOTO

che il giorno 08/10/1997 alle ore 12,30, avanti il G.D. dell'intestato fallimento, Dott.ssa Maria Serena Riccobono, si procederà alla vendita all'incanto dei seguenti beni immobili:
in Verbania Pallanza - viale , angolo via - quota del 100% - nuda proprietà.
1) terreno della superficie di circa mq 2745 completamente recintato con accessi carrai dalla via S. Anna e con entrostanti vecchia costruzione:
a) capannone vecchio e fatiscente al solo piano terra;
b) adiacente fabbricato ad uso abitazione elevato a due piani fuori terra composto al piano terreno da cucina, un locale, bagno e gabinetto esterno ed al I piano da due locali oltre al vano scale.
Confini (con riferimento alla mappa terreni): Gagliardi Pietro al mapp. 68/C e 68/A parte; il mappale 69, la via Bottini e via Sant'Anna.
Catasto Terreni: partita 3437 - foglio 74 - mappale 147 (già 68/b) di are 0.80 - Prato - cl. 2 - RD 3,42 - RA 1,60.
Partita Aree Urbane:
- mappale 68/a (parte) di totali are 4.85;
- mappale 72 di are 0.09;
- mappale 68/d di are 21.
I mappali 68/a e 68/d derivano dal mappale di are 37.10 in forza del frazionamento n. 57/81 approvato il 14.11.
Catasto Urbano: Partita 3611 - foglio 40, con le tre unità immobiliari 94/1 e 146, 94/2, 94/3 e 147, come ristrutturate e scomposte con schede di variazione presentate in data 28/10/1961 e registrate ai numeri 816/81 e 817/81.
Si precisa che nella Partita 3611 sono censiti altri fabbricati di terzi (Gagliardi Pietro) e che il mappale 146 individua il fabbricato indicato in mappa il mappale 72, il mappale (parte) individua il capannone (NCT 68/a parte) ed il mappale 145 corrisponde all'area scoperta individuata in mappa terreni con il mappale 68/d.
2) Quota di 1/2 (il residuo è di Gagliardi Pietro proprietario dei mappali 68, 67, 68/a parte, 68/b e 68/c) del sedime di terreno da cui si ha l'accesso dalla via Sant'Anna, sia alla proprietà sopra descritta sia a quella del predetto Gagliardi Pietro.
Individuato al Catasto in forza del tipo di frazionamento 57/81 come segue:
- Foglio 74 - mappale 68/e (are 0,35) - Confini: via Sant'Anna, i mappali 68/c e 68/d.
L'immobile è gravato da usufrutto totale a favore di Adami Vittoria, nata il 6/3/1902.
Condizioni di vendita
1) L'immobile sarà posto all'incanto in un solo lotto al prezzo base di lire 330.000.000 (trecentotrentamilioni).
2) Gli offerenti dovranno depositare, entro le ore 12 del giorno 7/10/1997 domanda di partecipazione in carta legale, allegando una pari al 10% prezzo a titolo di cauzione, più il 20% del prezzo base, corrispondente all'ammontare approssimativo delle spese di procedura, mediante assegni circolari non trasferibili intestati alla Cancelleria Fallimentare del Tribunale di Verbania.
3) Le offerte in aumento non potranno essere inferiori a lire 10.000.000 (diecimilioni)
4) L'aggiudicatario dovrà pagare l'intero prezzo, dedotta la cauzione già prestata, entro il termine di giorni santa dalla data di aggiudicazione, mediante deposito di assegni circolari non trasferibili, intestati alla Cancelleria Fallimentare del Tribunale di Verbania, sotto comminatoria, in caso di inadempienza, di decadere dal diritto, di perdere la cauzione e di eventualmente, la differenza di cui alla seconda parte dell'art. 587 del c.p.c.
L'aggiudicatario entrerà in possesso dell'immobile alla data di emissione del decreto di trasferimento ai sensi dell'art. 586 c.p.c.
5) L'immobile viene venduto nello stato di fatto e di diritto in cui attualmente si trova, a corpo e non a misura, con tutte le pertinenze, accessioni, servitù ed azioni, servitù attive e passive eventuali.
Tutte le spese relative alla vendita, comprese le spese per la cancellazione delle formalità, le imposte e le tasse, ma esclusa l'I.N.V.I.M., sono a carico dell'aggiudicatario.
7) Agli offerenti non divenuti aggiudicatari, subito dopo la chiusura dell'incanto, verrà restituita la cauzione e il deposito per le spese.
Atti relativi alla vendita consultabili presso la Cancelleria Fallimentare.
Maggiori informazioni presso il Curatore, dott. Enrico Marone - Verbania - telefono: 0323/516400.
Verbania, li 11-09-1997

Il GIUDICE DELEGATO ssa M.S. Riccobono

Fiera 3ª CAMPIONARIA
INDUSTRIA · ARTIGIANATO · COMMERCIO · TURISMO · CULTURA
DAL 12 AL 22 SETTEMBRE 1997
OMEGNA (LOCALITÀ BAGNELLA)
Viva Omegna
Organizzazione
Comune di Omegna
Pro Loco di Omegna
O.P.R.A. Management allestimento
Art Director
con il patrocinio
Comunità Montana Cusio - Mottarone
Comunità Montana Val Strona
Associazione del Commercio del Turismo e dei Servizi del V.C.O.
Associazione provinciale Confesercenti
Albergo Ristorante Croce Bianca
ORARI: FERIALI 17,00/24,00
SABATO 14,30/24,00 • FESTIVI 10,00/24,00
£.6.000 • RIDOTTO £.4.000
BAMBINI: GRATIS SE ACCOMPAGNATI
SPETTACOLI TUTTE LE SERE
SERVIZIO BABY PARKING
ALL'INTERNO FIERA

GUASCHINO
DAL 1950 PRODOTTI PETROLIFERI
(NO) - TEL. 0322/48225
AL FINE DI I RIFORNIMENTI PER LA PROSSIMA STAGIONE INVERNALE, PROPONE UNA
CAMPAGNA SCONTI
PER I PROSSIMI
MESI ESTIVI
SU ACQUISTI DI
GASOLIO RISCALDAMENTO
INTERPELLATECI!!!

La Stampa 1996 in CD-ROM
tutto LA STAMPA Compact
NUMERO VERDE 1678 - 02005

FINANZIAMENTI EROGATI DIRETTAMENTE IN 2 ORE
a: Dipendenti (anche protestati e a firma singola) Autonomi - Pensionati - Casalinghe.
ITALCREDI Spa CAP. SOC. 1.000.000.000 - ISCR. U.I.C. 6126 ABILITATA ALL'EROGAZIONE FINANZIARIA
NOVARA: Via XX Settembre 6 - Tel. 0321-628245
VERBANIA - INTRA - C.so Cobianchi 62 sc. A - Tel. 0323-519360
OMEGNA - Via Manzoni 16 - Tel. 0323-641423

L'ABBONAMENTO.
Il migliore amico di chi legge La Stampa.
LA STAMPA

L'ultima barriera per passare al GSM.

Abbattuta.

(Subito il telefonino. Il suo costo, scontato, ogni due mesi con la bolletta).

Da oggi potete avere subito un telefono cellulare GSM, Omnitel International 8700 by Motorola ■ Nokia 8110 Omnitel, ■ pagarlo solo 20.000 lire al mese, senza interessi per 24 mesi, che vi vengono addebitate ogni due mesi sul conto telefonico. Basta sottoscrivere un abbonamento Business Omnitel dal 1° settembre al 31 dicembre ■ scegliere la carta di credito come modalità di pagamento.

È **Telefono incluso**, la grande offerta per passare al GSM; un'offerta pensata da Omnitel, naturalmente.

Telefonate al numero verde 167 - 190190 o visitate il sito Internet http://www.omnitel.it

omnitel®
Vi diamo ascolto.

Offerta valida per abbonamenti con prefisso 0348 esclusi abbonamenti dedicati alle aziende. Se il cliente decide di recedere dal contratto dovrà comunque pagare le rate residue ■ il ■■■■ mensile di abbonamento prescelto fino alla scadenza del 24° mese. Nel corso dei 24 mesi del contratto non è possibile per il cliente cambiare la modalità ■ pagamento ■ scegliere ■■ abbonamento con prefisso 0347. Copertura italiana della rete Omnitel al 15 maggio 1997: 89% popolazione, 63% territorio.

Pancia mia fatti capanna!

TANTI PRODOTTI IN OFFERTA PER I BAMBINI.

Fino al 27.9

Con cura, su misura.

BUGGIO
PENNY TOUR srl
Sede: VERCELLI
Tel. 0161 210990 r.a. - Fax 0161 257780
Succursali:
[illegible] Tel. e Fax 015 [illegible]
TRINO V.SE - Tel. e [illegible] 0161 801159

LA STAMPA
VERCELLI
E VALSESIA
Giovedì 11 Settembre 1997
REDAZIONE: VIA DUCHESSA JOLANDA 20, TEL. (0161) 217.850/54.747. FAX (0161) 257.009

BUGGIO
BORGOSESIA - Viale Duca D'Aosta, 8
Tel. 0163 21323 - Fax 0163 [illegible]
VARALLO SESIA
Corso Europa [illegible] - Tel. e Fax 0163 [illegible]
CASIRAGHI VIAGGI

Sentito ieri in ospedale l'autore dell'assalto all'agenzia San Paolo di Biella

Caccia aperta al secondo bandito

Il rapinatore in fuga forse è rimasto ferito

BIELLA. La caccia è ininterrotta. Da due giorni ormai i carabinieri stanno cercando anche il secondo bandito che l'altra mattina ha tentato di rapinare la filiale dell'Istituto San Paolo di via Cottolengo. Secondo la descrizione fornita dai molti testimoni che hanno assistito alla sparatoria tra i malviventi ed il maresciallo Nicola Migliaccio, sarebbe un uomo di età compresa [illegible] i 35, 40 anni, forse anch'egli ferito. Il particolare non è confermato (nem[illegible] smentito), dagli investigatori, che mantengono [illegible] strettissimo riserbo. Ma sarebbe stato l'accertamento eseguito dalla polizia sulla Punto Gt abbandonata dalla coppia di assalitori a far sorgere il dubbio. L'auto è stata infatti pas[illegible] al setaccio dalla polizia scientifica: ne sarebbe [illegible] la comferma che due proiettili esplosi dalla Beretta di ordinanza del maresciallo hanno colpito uno pneumatico e mandato in frantumi il vetro posteriore della vettura. Un terzo avrebbe centrato la spalla di Francesco Antonio Camedda, ma sarebbero state trovate anche altre tracce di sangue. [illegible] non è escluso che siano state lasciate dal secondo bandito.

Per tutta la giornata di ieri (e anche la sera precedente, almeno fino a quando la luce lo ha permesso), [illegible] elicottero del centro di Volpiano ha aiutato le forze dell'ordine nelle ricerche del bandito. I due, dopo aver abbandonato la Punto a poche [illegible] di metri [illegible] distanza dal luogo della rapina, [illegible] saliti su un'altra auto «pulita», cioè non rubata. [illegible] questo avrebbe permesso al complice di fare perdere [illegible] tracce.

E' quasi certo infatti che il ricercato sia riuscito a lasciare la provincia: non a caso l'inchiesta si sarebbe già trasferita fuori dai confini del Biellese, dove si suppone che il secondo bandito abbia trovato rifugio.

Intanto [illegible] condizioni [illegible] Francesco Antonio Camedda stanno migliorando. Subito dopo il ricovero in ospedale, il rapinatore [illegible] stato sottoposto [illegible] int[illegible] chirurgico per ridurre la ferita e la frattura alla spalla provocate dal proiettile partito dalla pistola [illegible] co[illegible] della caserma di Cavaglià, che con coraggio è intervenuto sventando l'assalto in banca.

Ieri la [illegible] del «Degli Infermi», dove il torinese è piantonato dalla polizia penitenziaria, [illegible] meta [illegible] visite [illegible] parte degli investigatori. In [illegible] dell'interrogatorio del pm Chionna, gli inquirenti avrebbero raccolto le prime confidenze [illegible] bandito. L'uomo avrebbe confermato di essere stato lasciato dal compagno perchè non [illegible] in [illegible]dizioni [illegible] poter reggere una fuga così rocambolesca. Inoltre Francesco Antonio Camedda avrebbe aggiunto qualche altro particolare poco importante: ad esempio non sarebbe stato lui alla guida della Punto [illegible] il complice. Del quale però si [illegible] rebbe rifiutato di fare il nome.

Infine sono fuori pericolo i carabinieri coinvolti nei vari incidenti avvenuti durante [illegible] caccia [illegible] rapinatori. Suscitano invece ancora preoccupazioni le condizione dell'unico «civile» coinvolto, Giorgio Mosca, che ha volante di una Golf si è scontrato con una «Uno» militare a Gaglianico.

Franco [illegible]

A Sandigliano un carabiniere sorveglia il punto dove è [illegible] trovato il rapinatore ferito e dove sono rimasti gli [illegible] inzuppati di sangue. A destra un'immagine della [illegible] «teatro» della sparatoria tra i rapinatori ed il maresciallo (FOTO PICHETTO)

Sull'auto abbandonata scoperte tracce di sangue: probabile siano del complice

L'operazione condotta dai carabinieri della Compagnia di Varallo in molti centri della Valsesia

Blitz antidroga con 5 arresti e sei denunce

L'inchiesta nel mondo dello spaccio dell'eroina durava da mesi

VARALLO. Tutti coinvolti in diverse indagini relative allo spaccio [illegible] droga, dieci valsesiani e un novarese sono stati raggiunti da altrettanti provvedimenti restrittivi disposti dalla procura di Vercelli. Per cinque persone, la decisione del giudice ha avuto [illegible] conseguenza la custodia cautelare in carcere, mentre nei confronti delle altre [illegible] stato adottato l'obbligo [illegible] dimora nel Comune di residenza.

L'operazione, denominata «piazza pulita», era [illegible] avviata durante i mesi estivi, con una serie di controlli compiuti [illegible] tutto il territorio valsesiano, in particolare nei principali centri, ossia Borgosesia, Varallo e Serravalle, [illegible] concretizzata in questi ultimi giorni dai carabinieri della Compagnia di Varallo. L'inchiesta [illegible] è mossa nell'ambiente della tossicodipendenza locale, rivolta a far emergere l'illecita attività di spaccio.

La droga smerciata era prevalentemente eroina. Controlli, segnalazioni [illegible] denunce hanno portato alla decisione della magistratura di adottare i provvedimenti cautelari che, in due casi, hanno coinvolto persone già in stato di arresto. I [illegible] emersi dalle indagini erano conosciuti dalle forze dell'ordine per [illegible] serie di precedenti specifici. Ora a loro carico viene aggiunto il reato [illegible] spaccio continuato di sostanze stupefacenti.

Gli ordini di custodia sono stati portati in [illegible] dai carabinieri con un servizio coordinato che ha coinvolto i militari dei comandi dipendenti dalla compagnia varallese dell'Arma. Sono così finiti in carcere Domenico Zanco, di 24 anni, residen[illegible] a Varallo, Anna Maria Testa, [illegible] 39, pure varallese, [illegible] Raffaele Cuccu, ventitreenne, abitante a Serravalle. Sono stati condotti in carcere [illegible] Vercelli dove già figuravano detenuti altri due indagati, Giampaolo Marcodino, trentenne di Borgosesia, e Fabrizio Rossi, 28 anni di Varallo. Per altri [illegible] [illegible] invece disposto l'obbligo di dimora: il provvedimento coinvolge quattro varallesi, i fratelli Giulio B. [illegible] Paolo B., rispettivamente di 35 e 33 anni, Piergiorgio B., di 31, e Mirko P., di 21, il borgosesiano Luca M., ventiduenne, [illegible] Stefano M., di 36, residente a San Maurizio d'Opaglio domiciliato a Varallo.

I controlli dei carabinieri sul territorio valsesiano si stanno indirizzando [illegible] diverse direzioni: accanto [illegible] quest'ultima operazione, capillare resta l'opera per stroncare il traffico di ecstasy che dalle province limitrofe raggiunge la bassa valle.

Paolo Quadrelli

Il blitz antidroga in Valsesia [illegible] coinvolto i carabinieri della Compagnia di Varallo (FOTO HELMA REGLONI)

Vercelli

Ateneo, summit dopo l'autonomia

Primo vertice, domani in Provincia, dopo la concessione dell'autonomia alla seconda Università del Piemonte. Vercelli, Alessandria e Novara prepara[illegible] un documento da far avere al rettore Bertolino che lunedì ha convocato [illegible] Senato accademico. Balocsi A PAG. 34

[illegible]

Il Rosa promuove i vini del Nebbiolo

Ha riscosso grande [illegible] l'iniziativa dell'Istituto Terre [illegible] Nebbiolo: la degustazione all'albergo Guglielmina, [illegible] 2800 metri del Col d'Olen, [illegible] pienamente riuscita. All'appuntamento [illegible] intervenuto anche il Principe di Jugoslavia. Fossati A PAG. 36

[illegible]

Si apre stasera la festa dell'Uva

Inizia oggi la quattro giorni dedicata all'uva, uno dei simboli di Gattinara. In programma incontri culinari, rievocazioni storiche, appuntamenti culturali e un convegno su turismo e vino. [illegible]

PRO IN [illegible]

[illegible] Alle 18 al Robbiano-Piola col Novara

VERCELLI. Ultimo match nel gironcino a cinque di Coppa Italia per la Pro che oggi pomeriggio alle 18 al Robbiano-Piola ospita i cugini del Novara. La gara ha poco valore per la qualificazione, [illegible] promette molto in ottica campionato. Caligaris, infatti, alle prese con alcune assenze (Argentesi, Cavaliere, Bertolone e Biscai) schiererà Col libero [illegible] Sicuranza al [illegible] dell'attacco. Inoltre il tecnico vercellese metterà alla prova alcuni giovani. Mancherà anche Zeoli, impegnato ieri in Inghilterra nel provino [illegible] la formazione riserve [illegible] Blackburn. A PAGINA 41

Oggi un gruppo di scalatori sale alla Capanna Gnifetti; poi domani raggiungerà la Margherita [illegible] quota 4556 metri

Gli Aquilotti della Lega alla conquista del Monte Rosa

Verrà piantata la bandiera col Sole e le Alpi. Sarà l'apertura dei Giochi Padani

ALAGNA. E dopo il battesimo [illegible] Po, dopo la carovana di auto su [illegible] giù per le strade del Piemonte, dopo votazioni e referendum a raffica, con l'autunno [illegible] Lega Nord guarda allo sport e scodella i Giochi padani.

[illegible] organizzarli ci [illegible] prova, tra gli altri, la sezione provinciale di Vercelli, con il suo instancabile [illegible] fantasioso segretario Ercole Fossale.

Ed è proprio lui [illegible] [illegible] l'ardita impresa che oggi, prendendo il via da Alagna, aprirà le prime Olimpiadi del Carroccio. «Gli Aquilotti [illegible] Valsesia [illegible] Gattinara saliranno alla Capanna Gnifetti, [illegible] quota [illegible] metri, dove pernotteranno - dice orgoglioso Fossale -. Poi domani alle quattro gli amici riprenderan[illegible] la salita verso la Capanna Margherita sul colle Gnifetti, [illegible] punta del Rosa».

[illegible] perchè gli «aquilotti», che sono il capocordata Franco Bovolenta, Roberto Mora, Marco Giabardo, Angelo Dago, Paolo Negro, Eraldo Bossi [illegible] Franco Motterle si daranno la pena di salire oltre i 4500 [illegible] [illegible] una camminata di almeno 5 ore?

«Naturalmente - risponde Fossale - per piantare sul colle la bandiera con il sole e le Alpi, simboli [illegible] giochi padani».

Il segretario, che [illegible] meno sportivo degli aquilotti gattinaresi, ma che non vuole comunque perdersi il momento magico, arriverà alla Capanna in elicottero con il collega Renato Cerutti.

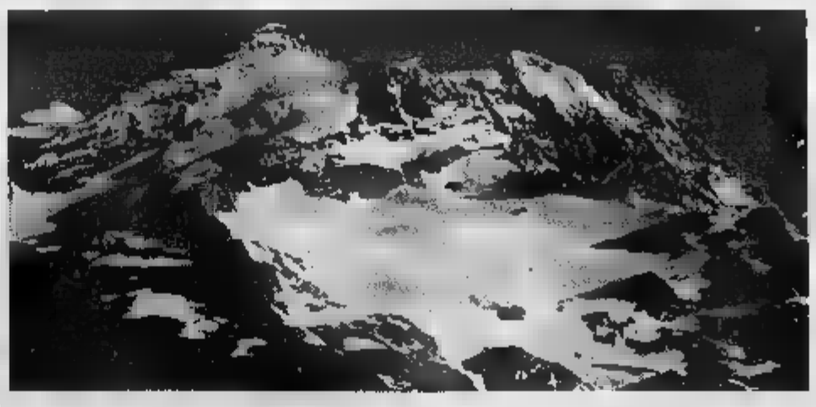

Tra oggi e domani un gruppo [illegible] alpinisti della Lega raggiungerà la [illegible] del [illegible] dove verrà piantata la bandiera col sole e le Alpi

«Questa performance - prosegue Fossale - aprirà formalmente le gare sportive che [illegible] [illegible]no in tutta la Padania tra il 12 e il 14 settembre».

Un ritorno pirotecnico questo [illegible] Lega in provincia, che ama le grandi kermesse. Continua Fossale: «La prossima settimana si svolgerà anche a Serravalle Sesia la nostra festa "verde", e l'ospite d'onore sarà nientemeno che Umberto Bossi».

Dunque [illegible] il grande [illegible] sarà costretto da qualche nuo[illegible] urgenza [illegible] cambiare programmi (e [illegible] sarebbe la prima volta), sabato 20, all'Old Europe [illegible] Serravalle, sarà proprio lui [illegible] intrattenere i leghisti sui tami caldi della politica nazionale.

[illegible] anche i conferenzieri delle altre [illegible] [illegible] - [illegible] tiene [illegible] precisare Ercole Fossale - non saranno di poco conto». Venerdì, dopo l'immancabile carovana in giro per il paese, l'onorevole Domenico Comino terrà il primo comizio d'apertu[illegible] e lunedì toccherà a Luciano Borghezio.

Il tutto condito con [illegible], musica e danze, secondo il più [illegible] copione italiano. **[d. b.]**

E lunedì si riunisce il Senato accademico: si parte con la separazione di beni e personale

Ateneo, primo summit dopo l'autonomia

Domani il vertice tra Vercelli, Alessandria e Novara

Gli universitari vercellesi si preparano a festeggiare la nascita del secondo ateneo del Piemonte

VERCELLI. Torna in primo piano, dopo una pausa estiva davvero lampo, il problema della seconda università [redacted] Piemonte orientale. Finalmente il [redacted]tore Rinaldo Bertolino, nel rispetto delle indicazioni ministeriali, ha deciso di [redacted] il Senato accademico e lunedì prossimo a Torino i professori esamineranno la lettera di Berlinguer, datata [redacted] agosto.

In vista [redacted] questo incontro i presidenti delle Province, i sindaci e i Comitati universitari [redacted] Alessandria, Novara [redacted] naturalmente di Vercelli hanno deciso di trovarsi domani pomeriggio a palazzo dei Barnabiti per fare il punto della situazione. Dice il presidente Gilberto Valeri: «Nessuno di noi è stato invitato al summit accademico torinese, [redacted] per questo rinunceremo a far pervenire per iscritto le nostre valutazioni [redacted] rettore».

Da agosto ad oggi, comunque, la macchina burocratica che dovrà sancire la separazione dei beni tra il vecchio ateneo di Torino e la seconda università del Piemonte ha iniziato a funzionare. Bertolino ha infatti già nominato il nuovo prorettore del neo ateneo. La scelta [redacted] caduta sul preside della facoltà di Medicina di Novara, Ilario Viano.

«E' un primo passo significativo - commenta Valeri - che ci fa ben sperare in un accordo amichevole e consensuale [redacted] Torino». Secondo il presidente della Provincia è infatti tempo di mettere da parte le divergenze di ieri, e di ricostruire un clima di collaborazione, indispensabile per arrivare presto e bene ad una divisione dei beni e del personale.

Sarà possibile brindare al [redacted]condo ateneo già da quest'anno accademico? Valeri [redacted] piuttosto scettico: «Non mi sembra che ci siano i tempi tecnici necessari, ma comunque continueremo a fare del nostro meglio per arri[redacted] alla fine di questa lunga vicenda».

Il Comitato di gestione dei corsi universitari ha già inviato al rettore [redacted] lunga lettera di sollecito, in cui si chiede di concludere alcuni impegni presi nel settore edilizio: la ristrutturazione dell'ex Ospedaletto (ceduto in comodato gratuito dalla Provincia), l'acquisto dell'ex Ristoro Mondariso e della parte restante [redacted] Palazzo Tartara.

«Intanto - conclude Valeri - abbiamo iniziato a sollecitare l'attenzione di alcuni soggetti economici forti, come ad [redacted]pio la Cassa di risparmio di Torino, [redacted] i primi approcci ci [redacted] sembrati utili [redacted] proficui. Insomma dopo 10 [redacted] braccio di ferro, a dispetto dei più pessimisti, Vercelli avrà università e [redacted].

Donata Beloasi

[redacted], replica l'assessore

«Macchè Inquisizione, solo norme per i 4 dipendenti retrocessi»

VERCELLI. [redacted] richiamo a Torquemada l'ha lasciata perplessa. E più che di Inquisizione preferisce parlare di contratto e di concorsi, Maria Rita Mottola, vice sindaco [redacted] al Personale, interviene sul caso (perchè ormai caso è) dei quattro dipendenti «retrocessi» [redacted] sulla lettera scritta a «La Stampa» dal segretario di Rifondazione, Franco Casalino.

L'antefatto è il rientro nei ranghi, deciso tra i provvedimenti d'autunno della giunta Bagnasco, [redacted] quattro dipendenti di Palazzo di città, assunti anni fa con la qualifica di bidello e poi utilizzati [redacted] mansioni diverse negli uffici. Rifondazione scrive che sindaco e assessori hanno applicato «una norma in funzio[redacted] punitiva e discriminante», [redacted] Maria Rita Mottola replica a stretto giro di posta: «Nell'organico del personale esistono più posizioni anomale. Si poteva scegliere: rimandare tutti al posto o [redacted] soluzioni giuridica[redacted].

Il vice sindaco [redacted] pronta a ricordare che giunta [redacted] sindacati del personale hanno trovato un accordo ed è iniziata una serie di procedure (come i concorsi interni) per regolarizzare le posizioni dei dipendenti. Per i bidelli era prevista appunto una «prova selettiva». «Uno [redacted] loro non ha partecipato - continua Maria Rita Mottola -, gli altri tre non hanno invece superato il con[redacted] Ovvio ridare la collocazione per cui erano stati [redacted]ti».

[redacted] adesso? «Lunedì c'è [redacted] un altro incontro con i sindacati per verificare e premiare le professionalità acquisite, cercando soluzioni in [redacted] la legge Bassanini», conclude il vice sindaco. Che, se non [redacted] riferimenti al caso specifico, sceglie però una sottolineatura: «Vogliamo utiliz[redacted] le professionalità interne, nel momento in cui è possibile». Per fare [redacted] esempio l'assessore al Personale conclude citando un nuovo [redacted] in partenza: per figure di [redacted] livello, specializzate nell'uso dei computer. Partecipano - è ovvio - i quarti livelli in servizio: i posti disponibili sono dodici. **[r. m.]**

I lavori traslocano all'Aravecchia

Segnaletica nuova Grandi manovre

Altri interventi riguardano via Gioberti

VERCELLI. Segnaletica, avanti tutta. Dopo la delimitazione degli spazi-auto in piazza Pajetta e la riverniciatura [redacted] strisce in Corso Libertà e via XX Settembre, adesso si pensa al [redacted]quillage» stradale dell'Aravecchia. Nelle vie che attraversano il rione, come ad esempio in via Baracca, gli operai sono al lavo[redacted] per rifare le zebre, diventate ormai quasi invisibili. Ma non solo: [redacted] sarà necessario, verrà riverniciata gran parte della segnaletica orizzontale.

Tutto il traffico cittadino è, comunque, in continua evoluzione. Entro quindici giorni saranno posate quaranta pensiline per i bus: il tutto [redacted] nel servizio per i trasporti pubblici, che prevede [redacted] linee [redacted] bus navetta che circolerà all'interno del centro storico.

Tempi più lunghi per le rotonde alla francese, che hanno [redacted] obiettivo principale quello [redacted] rendere maggiormente scorrevole la viabilità: in que[redacted] caso gli interventi dovrebbero prendere [redacted] via in pieno autunno. I «rondò» [redacted] realizzati in piazza Mazzucchelli e in via Trino.

Torniamo nel cuore di Vercelli, dove [redacted] parte della [redacted] che taglia il centro è bloccata per il rifacimento delle condutture dell'acqua e del gas. L'intervento più imminente è [redacted] rifacimento della pavimentazione (che sarà in porfido) in via Foa. Poi i lavori si trasferiranno in piazza dei Pesci e in via Gioberti. Ovviamente durante le «opere» il traffico sarà dirottato lungo percorsi alternativi. E questo viene visto [redacted] notevole preoccupazione dagli automobilisti, già innervositi da un'annata [redacted] continui cambiamenti.

Per quanto riguarda i posteggi ormai tutti gli spazi che si potevano guadagnare, in ottica isola pedonale, sono stati conquistati.

Chi vuole fare acquisti o passeggiare nel centro storico potrà quindi lasciare l'auto al parcheggione di [redacted] Viotti o nei posteggi a lisca [redacted] pesce verniciati prima dell'estate lungo la zona [redacted] piazza Duomo e del tribunale. **[g. mo.]**

Al «Continente»

[redacted]

VERCELLI. Aveva documenti falsi e otto [redacted]segni bancari, che la polizia ha definito «di dubbia provenienza», con due dei quali ha tentato di acquistare degli orologi: la «Volante» lo ha identificato e denunciato per una serie di accuse che vanno dalla sostituzione di persona alla falsità materiale in documenti [redacted] riconoscimento, [redacted] scordare la tentata truffa aggravata.

Il denunciato [redacted] R. G., 37 anni, originario di Casale Monferrato e residente ad Alessandria, mentre il fatto è avvenuto l'altro giorno [redacted] un negozio di gioielliere sulla tangenziale, il «Franco gioielli», all'interno della galleria commerciale dell'ipermercato «Continente».

Secondo la denuncia che il titolare del negozio ha presentato alla polizia, l'alessandrino si [redacted] presentato chiedendo di poter vedere alcuni modelli [redacted] orologio da polso.

Dopo [redacted] scelti due, ha dato al commerciante due assegni sospetti: dopo una telefonata al «113» la «Volante» ha poi fatto il resto. **[w. ca.]**

La kermesse, tra miss, sfide e gastronomia, s'inaugura domani

Sagra dell'agnolotto al via

Festa di 3 giorni in piazzale Montefibre

VERCELLI. Si apre ufficialmen[redacted] domani la Sagra dell'agnolotto, organizzata dal Comitato festeggiamenti del rione Cervetto presieduto [redacted] Pinin Sandro. La kermesse, che durerà tre giorni, sarà preceduta stasera dalla processione che partirà dalla chiesa di San Giuseppe. La funzione [redacted] onore della Madonna dei Lavandè.

La festa dell'agnolotto si terrà in piazzale Montefibre: l'entrata sarà [redacted] via Meucci. L'inaugurazione, come detto, è fissata per domani pomeriggio alle 18,30, quando si aprirà la [redacted] della scultrice Carla Crosio, diventata ormai un'artista di valore internazionale. La rassegna viene allestita all'interno della tipografia «Gallo». In serata alle 21 suonerà l'orchestra Erre City Folk di Giampiero Ausano.

Sabato a mezzogiorno è in programma il pranzo degli anziani del rione, dei disabili e dei «ciudin». Considerato il pienone [redacted] passate edizioni, [redacted] tutto sono previste oltre centocinquanta persone. In serata anco[redacted] tanto divertimento e musica, cui farà seguito l'elezione di Miss Cervetto.

Tutto [redacted] pronto per la Sagra dell'agnolotto, che si annuncia [redacted] per questa edizione all'insegna [redacted] piatti tipici e del divertimento FOTO [redacted]

Domenica gara [redacted] pesca [redacted] laghetto dell'Oasi: la prova per l'assegnazione dell'«Agnolotto d'oro» e [redacted] «Trofeo Remigio Bellini» prenderà il via alle 8 del mattino. A pranzo si potranno gustare le specialità tipiche, mentre in serata [redacted] con Ennio Chendi ed i Sagittiarius. Nell'intervallo verrà incoronata Miss Nonna Cervetto e sarà assegnato il Trofeo Ballino al primo classificato nella [redacted] pesca alla carpa. **[f. l.]**

[redacted] VERCELLESE

Via F.lli Bandiera, 16 - VERCELLI - Tel. (0161) 283811 - 257425

GLI UTENTI DELLA ROGGIA DEL COMUNE DI COLLOBIANO

Titolari, dal 1936, di propri diritti di derivazione d'acqua dal torrente Cervo per l'irrigazione [redacted] loro terreni;
Gestori e distributori dell'acqua in assoluta autonomia fino [redacted] 1995 quando hanno deciso, all'unanimità, di trasferire i loro diritti [redacted] il relativo servizio irriguo al Consorzio di Bonifica della Baraggia Ver[redacted]

DENUNCIANO ALL'OPINIONE PUBBLICA

il grave comportamento, provocatorio ed [redacted]sociazione d'irrigazione dell'Agro all'Ovest [redacted] Sesia la quale, in dispregio ad ogni elementare forma di consenso:

- in data 7 luglio 1996 ha citato il Consorzio [redacted] Bonifica e gli utenti di Collobiano [redacted] Tribunale Regionale delle Acque di Torino chiedendo l'annullamento dell'atto di [redacted] di includerli contro la loro volontà nel proprio comprensorio irriguo;
- nell'anno in [redacted] **ha iscritto [redacted] ruolo senza alcun diritto** per l'importo [redacted] L. 7.591.000 Buzzi Alberto, quale Presidente del Consorzio di Collobiano, pur non avendo mai rivestito la qualità di socio della predetta Associazione, per cui [redacted] indispensabile promuovere opposizione giudiziaria innanzi [redacted] Tribunale di Vercelli con atto [redacted] giugno 1997;
- in data 17 luglio 1997 ha impugnato, davanti [redacted] Tribunale Superiore delle Acque di Roma, i provvedimenti istruttori con i quali [redacted] riconosciuto [redacted] diritto [redacted] rinnovo della derivazione dell'acqua [redacted] Cervo [redacted] favore [redacted] Consorzio di Bonifica della Baraggia per 70 anni, [redacted] **in giudizio il Ministero [redacted] Lavori Pubblici, la Regione Piemonte, il Consorzio di Bonifica stesso ed il Consorzio [redacted]**

[redacted] L'ATTENZIONE DELLE ISTITUZIONI E DELLE [redacted] PROFESSIONALI

sull'azione prevaricatrice svolta dalla predetta Associazione [redacted] confronti degli utenti dell'acqua, contro la volontà degli interessati, con la pretestuosità della tutela [redacted] presunti interessi collettivi ma con sicuri aggravi [redacted] spese legali per [redacted] operatori agricoli.

BUZZI ALBERTO
e gli [redacted] della Roggia di Collobiano

[redacted] AL GIORNALE

«Signori vigili intervenite di più»

Questa nota è indirizzata anche al Comando della polizia municipale. Visto che il Comune [redacted] sollecitudine ha risolto definitivamente l'inghippo della circolazione automobilistica in via Dante con corso Libertà, [redacted] necessario che la polizia municipale faccia rispettare il Codice della strada. E' una cosa ridicola vedere che la maggioranza degli automobilisti vercellesi ignora sistematicamente le norme stradali, perché se in partenza che il Comune non interviene.

C'é da augurarsi che qualche consigliere comunale chieda spiegazioni in «aula» al sindaco ed all'assessore competenti sulle ragioni di questo disservizio «educativo» per quanti [redacted] l'automobile.

Lettera firmata, Vercelli

Via XX [redacted] regno [redacted]

Ho visto che altri lettori han[redacted] segnalato la presenza di erbe infestanti in alcune zone della città: un esempio [redacted]te che ricordo riguardava via Ariosto, dove poi il Comune (o comunque [redacted] ditta incaricata dall'amministrazione) [redacted] finalmente intervenuta per liberare gli alberi da una sorta di «ombrello verde» che cresceva anche alle radici. Un'altra strada che meriterebbe attenzione è via XX Settembre, nel tratto attorno all'ipermercato: anche qui le infestanti la fanno da padrone. Perché se [redacted] vero che il Comune [redacted] ridisegnato i parcheggi sull'asfalto accanto a parco Camana, è altrettanto vero che poco lontano lo [redacted] asfalto è «bucato» da fili d'erba e piccoli cespugli.

[redacted] ricava l'impressione, complessiva, di una città poco curata. E a me, in qualità di vercellese semplice, non fa [redacted] gran piacere.

Lettera firmata, Vercelli

Le lettere, di lunghezza non superiore alle trenta righe dattiloscritte, possono essere inviate alla redazione di Vercelli de «La Stampa», [redacted] via Duchessa Jolanda 20 (il fax è 0161/257.009). Non si accettano scritti anonimi.

[redacted] UTILI

[redacted]

Vercelli: (0161) 213.000 Croce Rossa; **Cigliano:** tel. (0161) 424.757; **Gattinara:** tel. (0163) 832.600; **Santhià:** tel. (0161) 92.91; **Trino:** tel. (0161) 801.465; **Borgosesia:** tel. (0163) 25.333; **Crescentino:** tel. (0161) 841.122; **Volontari Soccorso Grignasco:** tel. (0163) 418.817.

[redacted]

PRONTO [redacted]

Vercelli: S.Andrea telefono (0161) 593.333: ambul. telefono (0161) 217.000; **Gattinara:** telefono (0163) 822.245; [redacted] telefono (0161) 929.211. **Servizio** [redacted] 167-311.118 esclusivamente per i Comuni dell[redacted] 11 da Arborio ad Alagna.

[redacted] **MEDICA**

Vercelli: telefono (0161) 255.050; **Arborio:** telefono (0161) 86.384; **Borgosesia:** telefono (0163) 25.513; **Cigliano:** telefono (0161) 424.524; **Crescentino:** telefono (0161) [redacted]5, [redacted] telefono (0163) 835.411; [redacted] telefono (0161) 929.200; [redacted] telefono (0161) [redacted].

[redacted] **DI TURNO**

A **Vercelli** oggi è di [redacted] apertura obbligatoria (9-12,30 e 15-20 a battenti aperti; 12,30-15 e 20-9 a battenti chiusi con chiamata con ricetta medica urgente): *Dr.* [redacted] *chino*, piazza Cavour 32, [redacted] 253.297.

Formigliana: *Dr.ssa Renata Rollini*, via Roma 58, tel. 855.311.

San Germano: *Dr. Giorgio Codebò*, via Cora 22, tel. 95.143.

Varallo: *Dr. Stefano Gino*, piazza De Gasperi 4, tel. (0163) 51.294.

Bray: *Dr. Rinaldo Erbetta*, via Bartolomeo Sella 99, tel. (015) 767.066.

Gattinara: *Dr. Paolo Lorenzetti*, piazza Italia 23, tel. (0163) 826.673/833.236.

[redacted]

CONSULTORIO PEDIATRICO

Vercelli: telefono (0161) 258.792; **Santhià:** telefono (0161) 929.218; **Gattinara:** telefono (0163) 822.975.

[redacted] **SANITA'** [redacted]

Vercelli: telefono (0161) 217.766; [redacted]: telefono (0161) 929.212-929.227; **Borgose**[redacted]: [redacted] (0163) 22.492; **Varallo:** telefono (0163) [redacted]; **Gattinara:** telefono (0163) 822.364-822.367.

SERVIZIO [redacted]**RIO**

Vercelli: telefono (0161) 257.140, Pronto Soccorso Veterinario, ambulatorio privato (solo giorni festivi) 912.380; [redacted] (0161) 929.283; **Borgosesia:** telefono (0163) 52.466; **Gattinara:** telefono (0163) 822.344.

DA NON PERDERE

Patronale

Sfida di enigmistica stasera a Cigliano

[redacted] 21 al salone Soms, per la patronale ciglianese, ci sarà la [redacted] di enigmistica.

Domani sera alle 20, apertura del Luna park in piazza [redacted]; alle 21,30 sfilata di moda organizzata dalla Pro Loco.

Itinerari

Pellegrinaggio ad Assisi sabato [redacted] partenza

La Stat Viaggi ha organizzato per sa[redacted] e domenica un pellegrinaggio in pullman [redacted] Assisi ed a Cascia per visitare i luoghi di San Francesco e di Santa Rita. Informazioni [redacted] numero telefonico217.711.

[redacted]

La [redacted] dei funghi domenica [redacted] Camasco

Domenica a Camasco di Varallo [redacted] svolgerà [redacted] festa dei funghi. L'appuntamento è per le 9 al «Palacamasco».

Alle 12,30 sempre al [redacted]asco» saranno serviti piatti a base di funghi. Informazioni e prenotazioni: 0163-539.65. **[g. ber.]**

IL [redacted]
Discoteque • Music Hall
Questa [redacted] musica dal vivo con l'orchestra spettacolo
Lele Porré
Venerdì 12
Grande [redacted] in DISCOTECA
Sabato 13
musica dal vivo [redacted]
Dobrilla
Barengo (Bi)
S.S. Biella - Cossato - Tel. [redacted]

LEGGI TRE, PAGHI DUE.
Con 308.000 lire all'anno, per 6 giorni alla settimana hai La Stampa nella tua buca delle lettere
LA [redacted]
A conti fatti, abbonatevi.
PER INFORMAZIONI TEL. 011/6568334-335

LA STAMPA & PUBLIKOMPASS
PUBBLICITA' CHE VALE

Il Rosa ha promosso i vini delle Terre del Nebbiolo e l'altura ha migliorato la qualità

Alle due ore di «lezione» ha partecipato anche il Principe di Jugoslavia

Due immagini della degustazione dell'altro giorno: i vini delle Terre del Nebbiolo protagonisti della giornata e l'Albergo Guglielmina al Col d'Olen che ha ospitato la manifestazione

Il brindisi a 2800 metri

La degustazione al Col d'Olen

ALAGNA. I suggestivi ambienti dell'albergo Guglielmina e una giornata splendida (con un cielo limpido che, da quelle parti, si vede di rado per così tante ore di fila) hanno fatto da perfetta cornice alla degustazione ai 2800 metri del Col d'Olen. «La più alta d'Europa», l'hanno definita gli organizzatori, dei vini prodotti con le uve delle colline di Valsesia, Biellese e Novarese, zona tra Gattinara, Ghemme e Lessona.

L'appuntamento, voluto e creato dall'istituto terre del nebbiolo Nord Piemonte è riuscito molto bene: le due di degustazione mattutina sono filate via tra «lezione» e l'altra, con i numerosi invitati attenti ad assaggiare ma anche a non perdersi una parola delle spiegazioni degli esperti.

Tutti gli oratori hanno dedicato qualche parola al tempo. Sì, proprio condizioni climatiche perchè a 2800 metri di quota a settembre si può addirittura rischiare di imbattersi in una copiosa nevicata; invece per tutto il giorno il sole ha baciato i vini del Nord Piemonte creando le condizioni ideali per una giornata all'aperto a tre mila metri.

Un segno, forse, come è stato azzardato da qualcuno. Un battesimo riuscito, come hanno detto altri, o più ancora un ringraziamento della montagna ai produttori di vino, che hanno voluto salire fin lassù per un'iniziativa promozionale.

E nel discorso il presidente dell'Istituto, Alessandro Francoli, ha proprio dedicato un passaggio a questo particolare: il successo dell'iniziativa è stato determinato anche dalla stupenda giornata di sole che ha permesso agli invitati di ammirare le bellezze del Rosa in tutto il loro splendore. E' poi una rivincita della montagna spesso noi operatori del settore bistrattiamo perchè ci regala aria fredda o gelate tardive, in primavera. In questa occasione, oltre a donarci il sole per la degustazione più alta d'Europa ci ha ricordato che le condizioni del microclima che la vicinanza delle Alpi conferisce alle terre dei nebbioli del Nord Piemonte, provocano quella differenza di temperature tra giorno e notte che porta al miglior equilibrio tra zuccheri e acidi. Tutto questo costituisce il miglior pregio dei nostri vini.

Alla giornata dei vini delle terre del Nebbiolo partecipato anche il rappresentante in Italia della famiglia Savoia, il Principe Sergio di Jugoslavia, nipote diretto di Re Umberto II, il quale ha portato il saluto di Vittorio Emanuele.

Ma l'appuntamento all'albergo Guglielmina aveva anche scopi scientifici, mettere alla prova i vini del Nord Piemonte quelle altitudini. Ebbene, il risultato è estremamente positivo. A farne sintesi Alessandro Francoli: «Siamo stati sorpresi nel riscontrare dei profumi prima praticamente sciuti. Grande salto qualitativo, quindi, per la componente olfattiva, mentre al palato si sono confermate le sensazioni già riscon- a livello del mare».

Ivan Fossati

DALLA PROVINCIA

Vercelli

Droga, quattro giovani segnalati alla prefe

Quattro giovani stati segnalati alla prefettura per sostanze stupefacenti. Fermati per un controllo alle tre del mattino, si è scoperto che uno dei ragazzi cinque grammi di marijuana. una successiva perquisizione fatta prima all'interno dell'auto e poi una cantina sono stati trovati anche dieci semi di canapa indiana. Hanno rimediato la segnalazione L. S., anni, di Vercelli, A. D., 21 anni e A. B., di 18 anni, entrambi Caresana-blot, e E. N., 18 anni, di Crova. Tutti sono stati controllati dai carabinieri del Nucleo operativo radiomobile di Vercelli. **[g. mo.]**

Ver lli

Porta Torino, domenica 21 pranzo degli anziani

lunedì prossimo fino a venerdì 17 resteranno aperte le prenotazioni per il pranzo degli anziani, che ogni viene organizzato dal rione di Porta Torino. L'appuntamento per domenica 21 settembre al centro sportivo di Monte Bianco. **[d. b.]**

Vercelli

Iacoi neo comandante la Stazione carabinieri

Il maresciallo dei carabinieri Francesco Iacoi, 41 anni, è il nuovo comandante della Stazione Vercelli. Coniugato, con due figli, Iacoi ha prestato servizio dall'81 all'89 a Valenza, come responsabile squadra Polizia giudiziaria, e poi dall'89 ad oggi è stato il comandante della stazione di Solero. **[d. b.]**

Rassa

Venerdì il pellegrinaggio Santuario di Oropa

Prenderà il via venerdì sera il tradizionale pellegrinaggio a piedi che attraverso i monti che dividono la Valsesia dal Biellese, porterà i partecipanti da Rassa al Santuario Oropa. La partenza è fissata per le : dopo le soste all'Alpe Sorba e a Rosazza, l'arrivo al complesso religioso biellese è previsto per le 11 di sabato. La Pro loco di Rassa ha anche organizzato un pullman (partenza di sabato dal paese valsesiano) per quanti volessero essere vicini ai pellegrini compiere l'intero percorso a piedi. **[p. q.]**

Trino

Don Gigi Nava trasferito ai salesiani di Novara

Don Gigi Nava il giovane sacerdote che ha prestato il suo servizio pastorale all'oratorio parrocchiale per anni, è stato trasferito all'Istituto Salesiano Novara. Don Gigi ha presto fatto breccia nel cuore di molti giovani che hanno apprezzato la voglia di fare e la disponibilità. Al posto, dall'Oratorio Crocetta di Torino, arriva Don Paolo Battistetti. Insieme a Don Gigi va anche Suor Gemma Bonesso, per 6 anni direttrice dell'Istituto Sacra Famiglia; l'attende un nuovo incarico a Moncalvo. **[r. co.]**

Coldiretti Vercelli

Agriturismo tappa del «tour»

Si conclude questa all'Alpe Montuccia superiore, in regione Cavanello Follone, il secondo tour enogastronomico agrituristico organizzato, per rivitalizzare la «Memoria di sapori antichi», dalla Coldiretti e da «Terranostra» di Vercelli e Biella.

L'appuntamento è per le 20,30 nell'azienda agrituristica Renzo Coda Zabetta (telefono 0336-580.785) che per l'occasione preparato un fantastico menu con otto specialità di antipasti (particolarmente ghiotti il San Carlino e il bis di fagioli e tonno); polenta concia e dura con coniglio civet e pollo alla cacciatora, formaggio e torcetti Bornasco.

Il primo appuntamento, martedì sera, da Aldo Prina Cerai all'Alpe Moncerchio, ha visto un tripudio di piatti tipici e antichi sapori dei quali è giusto richiamare la memoria. Il direttore della Coldiretti Andrea Desana ha illustrato l'iniziativa «Agriturismo & Co», una collaborazione alberghi e operatori turistici. **[w. ca.]**

Vercelli, la tre-giorni di Ar.Tur.O. Sabato itinerari a Gattinara

In seicento alla Sinagoga

«Boom» di visitatori per la riapertura

VERCELLI. Era più forte la suggestione del luogo (la Sinagoga, rimasta chiusa al pubblico per trent'anni) o quella del racconto (la storia del ghetto e di via Foa)? Provate a chiederlo a circa seicento vercellesi che hanno aderito, senza perdere una battuta, il percorso organizzato dal Comune e dalla cooperativa Ar.Tur.O.: il primo itinerario di un autunno che porterà a scoprire «il respiro internazionale di una città».

E se lunedì c'è «bis» in Sinagoga, per partecipava agli incontri organizzati dall'Associazione Italia-Israele, anche il fine settimana gli «Itinerari» concede un raddoppio. A Vercelli, Ar.Tur.O. e Comune danno l'appuntamento (sabato e domenica, 15) in Santa Maria Billiemme per scoprire le sculture di Gartmann e Villa. A Gattinara, invece, soltanto sabato (alle 17), i percorsi vanno in tandem con la Festa dell'uva e la loco. Visita chiostro, canonica di San Pietro, all'interno di palazzo Marchionale e alla chiesa di Santa Marta. **[r. m.]**

Nella foto di Renato Greppi un momento della suggestiva visita alla Sinagoga

Ieri l'ultimo saluto al giovane morto in un incidente stradale

Luca, «il canto del silenzio» per l'addio di Crescentino

CRESCENTINO. Con di fiori mano, in silenzio, un lungo corteo giovani ha accompagnato Luca per l'ultimo saluto. Ieri pomeriggio, nella chiesa parrocchiale dell'Assunta, sono stati celebrati i funerali Luca Martino, scomparso tragicamente in un incidente stradale alla porte di Brusasco, soli anni.

Sabato scorso, intorno alle 22, il giovane, insieme ad altri quattro diretto nel Torinese per una gita fuori porta: l'inizio di sabato sera. Poi, il violento urto contro un grosso pilastro cemento, a causa dell'alta velocità: nulla è valso a salvargli vita. L'amico, Jean Monteleone, 15 anni, di Lamporo, le cui condizioni sono apparse subito molto gravi, è ancora ricoverato in prognosi riservata all'ospedale di Chivasso. Gli altri amici, Loretta Agosti, Simone Mattu e Marino Bolzoni, la caveranno in circa un mese.

Una celebrazione particolare per Luca, una Messa ed, infine, applauso di saluto. I giovani Crescentino, gli amici del bar, della sala giochi, la leva del 1975: c'erano tutti. Luca De Martino abitava da qualche anno a Crescentino, al Villaggio Fiori, in via Faldella. Da qualche tempo lavorava come decoratore. Luca era molto conosciuto in paese, nell'ambiente giovanile. Seguiva con passione gli eventi musicali: ogni tanto si esibiva al karaoke della cremeria con canzoni dei «Litfiba», il suo gruppo preferito. Due grandi emozioni: la musica ed il canto, ed ora, ha ricordato il parroco, don Luigi Degrandi, durante l'omelia, per Luca «un canto che nasce dal silenzio, un canto solidarietà e preghiera». **[l. d. c.]**

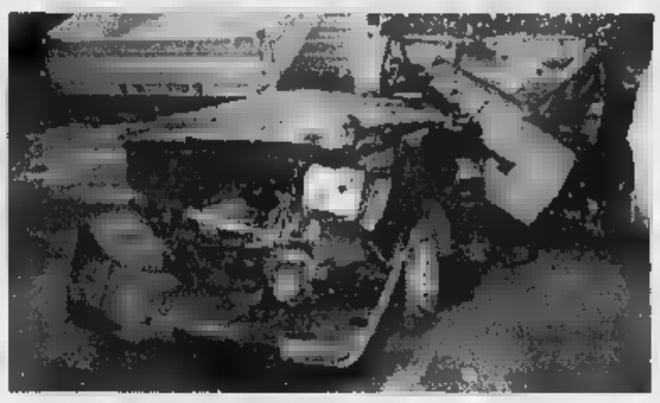

L'auto distrutta nell'incidente, trasportata all'officina Cappone

Oggi prende il via la quattro giorni di Gattinara: subito tanti appuntamenti storici e culinari

Gli «elefanti» inaugurano la Festa dell'uva '97

In cartellone anche il convegno sul rapporto tra vino e turismo

GATTINARA. Ancora una volta la «dell'uva» è simboleggiata da nobile fauna. Virtualmente rappresentati messaggi onirici, gli eventi iniziano oggi con «Il sogno degli elefanti» per concludersi domenica con il sogno del «Castello dell'aquila...»

La quindicesima edizione della festa, illustrata ieri sala giunta dall'Amministrazione provinciale dall'assessore Giorgio Orsolano, ha come organizzatori componenti dell'associazione Pro loco, il patrocinio Comune Gattinara, della stessa Provincia e dalla Regione. Ad aver realizzato regia è ancora una volta, dopo il successo degli scorsi anni, la di Ferrara.

Il titolo generale è «La vite e i suoi frutti» e sottotitolo «Viaggio nel Cinquecento con mostre, convegni, giochi, e spettacoli...».

Alla Festa dell'uva di Gattinara prenderanno parte i Trombonieri di Cava del Terrani

Iniziamo a illustrare le coordinate valide per oggi, con qualche riferimento a domani. Solo i primi due giorni, per ragioni di spazio, proseguendo prossimamente alla descrizione delle animazioni durante il settimane.

Sotto il segno degli elefanti (il riferimento è ai possenti animali da guerra Pirro), oggi, 19 s'apriranno esposizioni e . Dalle 20, in villa Paolotti ci sarà la cena cha-gna cauda» e alle 21, nel chiostro della chiesa della parrocchiale si esibiranno la corale di San Pietro, la corale di «Cantate domino» e Serena Piana, soprano.

La giornata di domani si svilupperà invece sul tema «Dal castello alla pieve».

Dalle 9 alle 12 e 14,30 19, ci sarà la timbratura delle tele per il concorso di pittura . 15,30, sempre nel chiostro della parrocchiale di San Pietro si terrà invece un convegno enogastronomico la Bottega del vino e dell'Istituto della terra del nebbiolo del Nord Piemonte. Il titolo è «Vino e turismo: un rapporto di gola, d'amore e d'affari». Alle 19 si snoderanno per vie del centro storico i cortei in costumi d'epoca; alle 20 apriranno i battenti delle tabine e delle rischiarate fiaccole, mentre alle 21 si disputerà il «Torneo Bacco». **[g.bar.]**

DOMENICA CHIUDE LA MARGHERITA

Resterà aperta sul Rosa solo la parte invernale

ALAGNA. Ultimi giorni di apertura per la capanna Regina Margherita, rifugio più alto d'Europa, ai 4.556 metri della punta Gnifetti sul Monte Rosa, concluderà infatti domenica stagione estiva che, per il gran numero di persone che hanno raggiunto la vetta alpina, può ritenersi soddisfacente. prossima settimana resterà aperta la sola parte invernale, comunque di dare ospitalità a una ventina alpinisti. Ultimi scampoli di stagione anche per la capanna Gnifetti che resterà comunque aperta sino a domenica 21 con possibilità di ristoro e pernottamento per circa trecento escursionisti; poi anche qui sarà disponibile la invernale. I due rifugi gestiti dalla sezione di Varallo del Club alpino. **[p. q.]**

DAL 1 AL 13 SETTEMBRE '97

GRANDE FESTA DEL CLIENTE

NEI GIORNI 12-13 OMAGGIO A TUTTI GLI STUDENTI

Latte Parzialmente Scremato SELEX lt. 1 840

La Nostra Macelleria

COSCIA A FETTE BOVINO ADULTO	14.900 AL KG.
ARROSTO SPALLA DI VITELLO	17.480 AL KG.
POLLO BUSTO CHIRICHI'	4.480 AL KG.
BRACIOLE COPPA DI SUINO	6.480 AL KG.
POLPA COSCIA DI SUINO	7.980 AL KG.

The STAR 20 Filtri gr. 35 1.490 al kg. L. 42.571

Parmigiano Reggiano Extra Porzioni gr. 300 c.a. 21.900 al kg.

Pasta BARILLA Formati Classici gr. 500 840 al kg. L. 1.680

Dash

Detersivo Lavatrice DASH Fustino kg. 4 12.490

Dado STAR 20 cubi gr. 220 2.090 al kg. L. 9.500

Acqua Minerale Frizzante S.BENEDETTO lt. 1,5 490 al lt. L.

Olio di Oliva CARAPELLI lt. 1 5.990

Dreher cl. 75 990 al lt. L. 1.320

Lucca CADONETT ml. 250 2.680

Ortofrutta

PEPERONI ROSSI/GIALLI	2.480 AL KG.
POMODORI S. MARZANO	690 AL KG.
BANANE CHIQUITA	2.300 AL KG.

SUPERMERCATI A&O

Combi

VERCELLI Tangenziale Sud

DAL 2 AL 7 FEBBRAIO '98

LA STAMPA TORNA A SCUOLA

con il progetto didattico che, a complemento della normale programmazione, da otto [illegible] favorisce tra gli studenti delle scuole medie e [illegible] quelli del biennio delle superiori la lettura del giornale, introducendolo in classe [illegible] vera disciplina. **LA STAMPA IN CLASSE** è collegato ad analoghe iniziative avviate a livello internazionale sotto la sigla NIE (Newspaper in Education). Per gli studenti delle medie consiste nello svolgimento di esercizi per arrivare [illegible] ad una lettura critica del giornale. Per gli studenti – del solo biennio – delle superiori, altri esercizi sono il mezzo per arrivare a scrivere vari tipi di articolo. L'insegnante che desidera aderire al progetto dovrà compilare con precisione il tagliando che sarà pubblicato qui verso fine ottobre. Tale tagliando dovrà esserci inviato unicamente **tra l'1 e il 20 novembre**, a scuola già avviata, in modo da avere chiari il numero degli alunni partecipanti, delle copie da acquistare, dell'indirizzo preciso e dettagliato dell'edicola dove avverrà l'acquisto. Entro fine dicembre invieremo all'insegnante gratuitamente a scuola, [illegible] la spiegazione dettagliata dell'iniziativa, il materiale per lo svolgimento degli **esercizi che prevedono la consultazione quotidiana di LA STAMPA [illegible] l al 7 febbraio 1998**. Egli dovrà solo ricordare di fare acquistare le copie del giornale ai [illegible] studenti (una copia [illegible] o ogni due), ogni giorno, nei giorni sopra indicati.

[illegible] STAMPA IN CLASSE '97/'98

OCCHIO AL TAGLIANDO [illegible]

[illegible] a ottobre [illegible]

Per informazioni: La Stampa in Classe - Tel. 011/568.16.97 - 568.33.51 1678-02005

L'Uib trova aiuti economici [redacted] sostegno dello sviluppo tecnologico e per l'ambiente

Dal Mediocredito i «Bot d'impresa»

In arrivo 18 miliardi: 13 in mutui a tasso agevolato

[redacted] Arrivano i «Bot d'impresa». La novità sta per essere introdotta anche sul mercato biellese [redacted] Mediocredito Centrale che ha firmato con l'Unione Industriale, partner la Banca Sella, e [redacted] parziale controgaranzia di Fidindustria, [redacted] convenzione per finanziamenti alle piccole e medie imprese a tassi interessanti. Complessi[redacted] sar[redacted]o erogati 18 miliardi di cui 13 sotto forma di mutui a medio termine e i [redacted]nenti 5 con finanziamenti [redacted] breve (massimo un anno) tramite appunto «cambiali finanziarie» [redacted] «certificati di investimento», specie di [redacted] che [redacted] poco potranno [redacted] immessi sul mercato finanziario.

L'iniziativa sta riscuotendo [redacted] nel [redacted] perchè, artefice Tomaso Marzotto Caotorta, responsabile del servizio economico dell'Uib, il programma è stata proposto ai soci fin dalla scorsa primavera. La convenzione, poi, è stata firmata [redacted] luglio e nel frattempo una quindicina di aziende si stanno attrezzando per poter accedere ai finanziamenti. Risultato, il plafond è praticamente esaurito: da qui alla fine dell'anno la disponibilità per mutui a medio termine potrà [redacted] aumenta[redacted] ancora di 4 [redacted] 5 miliardi. Per le cambiali finanziarie, invece, non ci sono limiti per [redacted] il plafond. Pubblicizzando l'iniziativa si guarda quindi già all'immediato futuro per creare una lista d'attesa per il '98.

Sono già una quindicina le aziende biellesi interessate ai mutui agevolati di Mediocredito per investimenti in campo tecnologico e a favore della tutela ambientale

«Ma uno degli aspetti importanti del programma è il diverso approccio di Mediocredito Centrale [redacted] realtà medio piccole come sono appunto la maggior parte delle industrie del Biellese - dice il presidente dell'Uib, Enrico Botto -. E' la prima volta, inoltre, che viene introdotta nel comprensorio la[redacted] la cambiale finanziaria».

Ma veniamo agli aspetti tecnici dell'accordo così [redacted] hanno illustrati ieri all'Uib il direttore Nord Italia di Mediocredito, Paolo Lualdi, Silvana Terragnolo responsabile d'area di Banca Sella e dallo stesso Tomaso Marzotto. La linea [redacted] credito [redacted] medio termine (massimo 7 anni) ha per oggetto investimenti (già fatti e da realizzare) nel campo dell'innovazione tecnologica o la tutela ambientale. La novità [redacted] nel fatto che i tassi d'interesse sono agganciati al «Ribor» (cioè al costo del denaro nelle transazioni fra banche). [redacted] quindi oggi il tasso sarebbe del 6,60. In più possono godere di un contributo in conto interessi. I finanziamenti sono «controgarantiti» (fino ad un importo massimo [redacted] 500 milioni) da Fidindustria.

La «cambiale finanziaria» (con imposta di bollo agevolata) invece consente alle imprese di procurarsi liquidi ad un tasso (legato al «Ribor») pari ad [redacted] scoperto in banca [redacted] massimo rischio di affidabilità. E cioè, oggi, al 7,50 annuo, ben [redacted] punto e mezzo sotto il «prime rate». Il rimborso delle somme [redacted] garantito da Banca Sella.

Maurizio Alfiei

[redacted]

Bellia, si tratta

Nuove ipotesi alla mobilità

BIELLA. Schiarita nella crisi del maglificio Bellia dove sono a rischio 65 posti di lavoro. [redacted]l'incontro di ieri all'Uib tra i sindacati e l'azienda che [redacted] parte del gruppo americano Sara Lee, si [redacted] delineata una nuova ipotesi basata sulla mobilità incentivata e volontaria.

In altre parole il sindacato ha chiesto [redacted] verificare [redacted] esistono, tra i 350 dipendenti dei due stabilimenti di Biella e Pettinengo, volontari interessati a cercarsi un altro impiego dietro una congrua buonuscita. La strada, già percorsa in altre occasioni, dovrebbe prevedere un premio di una ventina di milioni, oltre alla liquidazione e alle indennità previste per il periodo [redacted] mobilità (è diverso a seconda dell'età del lavoratore e può arrivare fino a un massimo [redacted] tre [redacted] per i dipendenti [redacted] più [redacted] anni).

La direzione non ha respinto l'ipotesi [redacted] ha chiesto un periodo di tempo per valutare la soluzione. [redacted] anche i sindacati prima di proseguire su questa strada vogliono verificare se la strada [redacted] percorribile. E quindi oggi ci [redacted] assemblee [redacted] due stabilimenti per verificare [redacted] l'offerta interessa ai dipendenti. In altre parole se ci [redacted] (e quanti sono) impiegati [redacted] operai interessati [redacted] cercarsi un'altra occupazione. «Crediamo ci possano [redacted] dei volontari ma [redacted] in [redacted] sufficiente a [redacted]prire i tagli di personale annunciati dall'azienda - dice Osvaldo Boglietti della Cisl - Per questo andiamo ad una verifica in assemblea, poi torneremo a incontrarci con i vertici della Bellia il 29 settembre».

Gli esuberi denunciati dalla Bellia riguardano tutti i reparti, impiegati e operai. Ma il settore maggiormente a rischio sembra quello della confezione dove i «tagli» riguardano [redacted] trentina di lavoratori.

Sembra difficilmente attuabile poi [redacted] corso di rammendo proposto dal lanificio Reda e da Texilia: le griglie d'età istituite per partecipare al piano di riqualificazione limitano, secondo i sindacati, l'accesso al personale della Bellia. Non ci [redacted] quindi all'orizzonte molte soluzioni per attenuare gli effetti della [redacted] ristrutturazione della Bellia. [m. al.]

Il maglificio Bellia è stato acquistato dal gruppo [redacted] Sara Lee

---

Ritorna l'avventurosa «discesa» alla scoperta del torrente

Le gole e le lame dell'Elvo «svelate» dagli speleologi

[redacted] L'Elvo e [redacted] sue «gole», svelati dagli speleologi [redacted] Cai: l'appuntamento (ormai tradizionale) [redacted] per domenica 21, quando è in programma la «discesa» del torrente. Visto che in provincia non ci sono grotte, gli speleologi hanno deciso [redacted] ripiegare sulle cascate [redacted] sulle [redacted]me» limpidissime dell'Elvo, [redacted] si preparano [redacted] far [redacted] a tutti queste bellezze.

Chi vuole, potrà scendere nella profonda gola dell'Infernone, poco [redacted] monte di Sordevolo: verranno usati canotti (per [redacted] le «lame») [redacted] corde (per calarsi o per risalire le pareti strapiombanti). Alla «discesa dell'Elvo» può partecipare chiunque: non ci [redacted] limiti [redacted] età, e la sicurezza è garantita dalla presenza degli istruttori del gruppo, molto esperti e preparati. Per informazioni ci [redacted] può rivolgere al Cai di Biella, in via Pietro Micca 13. Le iscrizioni si raccolgono fino [redacted] mercoledì: la sera dello stesso giorno saranno proiettate diapositive sulle passate edizioni della «discesa». [d. sa.]

Gli speleologi biellesi in azione durante una delle ultime «discese» dell'Elvo

---

Domani e sabato il tradizionale appuntamento con la cucina tipica regionale

Buongustai in piazza a Tollegno

E a Occhieppo Superiore scatta la Festa dal pajs

BIELLA. Due appuntamenti [redacted] non perdere, nel fine settimana: domani, a Occhieppo Superiore, s'inaugura la «Festa dal pajs [redacted] Cepp Sòra»; e intanto prosegue l'edizione '97 [redacted] «Tollegnogio[redacted]» una due-giorni all'insegna della buona tavola.

Le manifestazioni in programma [redacted] Occhieppo Superio[redacted] sono state organizzate dal Centro d'incontro comunale. Domani alle 21 si comincia con una [redacted] dedicata alla Lega tumori: medici e specialisti illustreranno gli scopi dell'assistenza gratuita a domicilio dei malati terminali e dell'aiuto alle famiglie. Durante l'intervallo il Centro incontri offrirà un rinfresco. Si esibirà anche il coro Bajolese di Baio Dora, che eseguirà canti della tradizione ca[redacted]. Il presentatore della serata è Paolo Bortolozzo.

Sabato, alle 19,30, [redacted] cena [redacted] «polenta reale»; poi si balla il liscio con i «Latte e miele». Domenica 14, alle 12,30, si pranza a base di manicaretti vecchio stile. Due gli appuntamenti serali: alle 21 un'esibizione dei ballerini della scuola di Nino Del Vecchio, tra cui gli occhieppesi Alessandro Tropeano [redacted] Samantha Bellini; alle 22 un concerto dei «Nemoreb», complesso rock del paese. Il gran finale lunedì [redacted] 20, [redacted] una cena a base di «Suet an peure» e il «liscio» dell'orchestra «Ballate [redacted]».

A Tollegno, domani [redacted] sabato, uno degli appuntamenti più attesi della kermesse di settembre: «Regionando», la manifestazione dedicata alla cucina tipica delle varie zone d'Italia. In piazza Alpini si potranno gustare i piatti caratteristici di Sardegna, Emilia, Liguria, Umbria, Friuli, Valle d'Aosta, Veneto e Piemonte. Ogni Regione è abbinata a un quartiere del paese. «Ci auguriamo di ottenere lo stesso successo delle altre edizioni - commenta Roberto Sellone, presidente dell'associazione Tollegno Insieme -, quando il paese venne letteralmente preso d'assalto da migliaia [redacted] persone, [redacted] arrivo da tutto il Bielle[redacted].

Durante le due serate [redacted] potrà anche ballare la musica da discoteca, [redacted] i dj [redacted] «Number One» e [redacted] Michele Belli.

La festa continua poi martedì: alle 20,30 sono in programma giochi [redacted] un torneo di dama. Venerdì 19, invece, sarà la volta di «Tollegnogioca junior» (una serie di competizioni riservate ai più piccoli) e di un torneo di calciobalilla. La manifestazione si concluderà domenica 21: alle 15 scattano i giochi in piscina, alle 17 l'estrazione della lotteria [redacted] la premiazione [redacted] rione vincitore di «Tollegnogioco '97». L'incasso della festa sarà devoluto alla Domus Tua [redacted] ad altri enti del paese.

A CURA DI Renato Moreschi e Daniela Sandigliano

In provincia s'inaugura [redacted] weekend ricco di appuntamenti con la buona tavola

---

DALLA PROVINCIA

Cossato

Educazione sessuale: oggi la seconda conferenza

Stasera [redacted] 21, nella sala degli Affreschi di villa Berlanghino, [redacted] in programma la seconda conferenza del corso di educazione [redacted] le promosso [redacted] Comune. Titolo: «La dimensione [redacted] piacere nella sessualità». Dopo [redacted] breve filmato introduttivo, parleranno la psicologa Simona Ramella Paia [redacted] Gabriele Traverso. [c. gl.]

Andorno Micca

Al parco della Salute s'inaugura [redacted]

S'inaugura domani, al parco della Salute, la «Festa rossa», organizzata dal circolo «Francesco Savio» [redacted] Rifondazione comunista. Per [redacted] giorni (fino [redacted] domenica) sono previsti momenti di svago e dibattiti [redacted] problemi di attualità locale e nazionale. [r. mo.]

Valle Mosso

Giovane condannato in cella: sconterà tredici mesi

I carabinieri hanno [redacted] Marco Sale, 28 [redacted], residente [redacted] paese. Il giovane era colpito da un ordine [redacted] carcerazione emesso dal giudice di sorveglianza di Vercelli: deve scontare una condanna [redacted] 13 mesi e 14 giorni per reati contro il patrimonio. [f. p.]

Biella

La Provincia [redacted] il [redacted] anti-secessione

Anche la Provincia appoggia la manifestazione anti-secessionista in programma sabato 20 [redacted] Milano, e organizzata [redacted] sindacati. L'altro giorno i rappresentanti locali di Cgil, Cisl e Uil hanno spiegato gli scopi dell'iniziativa alla giunta, la quale ha detto di «condividere lo spirito della manifestazione», che chiama a raccolta i lavoratori «contro il secessionismo e [redacted] tutte [redacted] forze che perseguono la [redacted] dell'unità politica e sociale del Paese». [f. p.]

Il [redacted] a Candelo

Castelli [redacted] ricetti Finisce domenica [redacted] «foto-sfida»

CANDELO. [redacted] Pro loco, in oc[redacted] di «Candelo in fiore '97», ha promosso e organizzato per il quinto anno consecutivo un concorso nazionale [redacted] fotografia. Per consegnare le opere c'è tempo fino alle 19 di domenica: ogni [redacted] può inviare al massimo 4 fotografie. La premiazione si svolgerà il 5 ottobre, alle 16,30. [redacted] le stampe [redacted] già esposte da domenica 21, fra le mura [redacted] Ricetto: [redacted] mostra farà [redacted] contor[redacted] alla manifestazione «Andar per castelli [redacted] ricetti», che prevede una super-caccia [redacted] e itinerari culturali e gastronomici. I temi del [redacted] fotografico sono due: il primo ha lo stesso titolo dell'appuntamento di domenica 21, ed è dedicato ai manieri antichi, ai «ricetti» e [redacted] rievocazioni storiche. Chi vuole, inoltre, può presentare fotografie a [redacted] libero, che saranno valutate da [redacted] giuria scelta dalla Pro loco. [r. mo.]

Il ministro su Triviero

«[redacted] taglio all'organico [redacted] Forestale»

TRIVERO. L'organico della Forestale è di sole 4 persone, [redacted] risulte [redacted] inferiore alla media nazionale [redacted] addetti, riscontrabile nelle stazioni operanti sul territorio». Parola del ministro per le Risorse agricole, Michele Pinto, che ha risposto così [redacted] una lettera di protesta di Nicolò Sella di Monteluce, senatore biellese [redacted] Polo.

[redacted] aveva scritto a Pinto per chiedergli di mandare a Trivero più guardie, facendo pre[redacted] di [redacted] andare [redacted]. Ora il ministro giura che il personale non diminuirà, perché [redacted] domanda di trasferimento «presumibilmen[redacted] non sarà accolta». [redacted] esigenze da lei prospettate - dice Pinto [redacted] senatore - [redacted] tenute in particolare considerazione, per mantenere l'attuale livello di efficienza della stazione». [redacted] se possibile - conclude il ministro - ci sarà «un incremento di personale». [g. bu.]

Nuovo attacco al sindaco: nel mirino i contenitori per riciclare il vetro

Occhieppo, è allarme-cassonetti

Forza Italia accusa: svuotateli più di frequente

[redacted] INFERIORE. I contenitori per il vetro? Il Comune li svuota troppo di rado, e così damigiane e bottiglie si ammucchiano ai piedi delle «campane» per la raccolta differenziata. L'accusa [redacted]imiliano Clerico, di Forza Italia Giovani, [redacted] tempo fustigatore del sinda[redacted] Fiorenzo Baresi. Clerico ha scritto [redacted] giornali (mandando anche una foto), per lamentarsi [redacted] «disordine» che regna vicino al campo sportivo, dove [redacted] sono appunto i [redacted]netti. Dice l'esponente di Forza Italia: [redacted] contenitore del [redacted] poche volte, rispetto alla reale necessità. A tale proposito, ci rivolgiamo direttamente al sindaco, che non deve pensare di incolpare della situazione i cittadini occhieppesi, ma intervenire».

[redacted] fare, secondo Massimiliano Clerico, [redacted] fin troppo evidente: ripulire i cassonetti «a tempo e ora»: «Ognuno di noi paga caro e salato il servizio di raccolta, che a Occhieppo Inferiore non funziona sicuramente come dovrebbe». Poi c'è un'altra questione: [redacted] «campane» per il vetro sono troppo vicine al campo di basket, dove giocano i bambini. Forza Italia infierisce con Baresi: «Pensi [redacted] un ragazzino scivolasse o inciampasse, cadendo sopra tutti quei vetri!». Gran finale con un appello, sempre [redacted]retto [redacted] sindaco di Occhieppo: «Ci aspettiamo da lei un tempestivo intervento». [g. bu.]

A Occhieppo Inferiore è polemica sui contenitori per la raccolta [redacted] vetro

Nel weekend una quarantina di Pro loco proporranno i piatti tipici dei loro paesi

La buona cucina in piazza ad Asti

Da degustare soma d'aglio, agnolotti d'asino e ancora tagliatelle ai tartufi, frittelle di Cessole, Batsoà di Isola

Molti i piatti tipici che si potranno assaggiare in piazza del Palio

ASTI. Esiste il villaggio del Bengodi? Sì. Quello le casette marzapane, i tetti di cioccolata e i giardini dove salami e prosciutti? Beh, esageriamo, però quello che nascerà per due giorni, sabato e domenica, sulla grande piazza del Palio di Asti, non scherza in fatto di acquolina in bocca garantita.

Quaranta Pro loco sistemate in altrettante casette-cucina proporranno i loro piatti più tipici. Girando per il «paese» del Festival delle Sagre i visitatori potranno scegliere un menù incrocinado di proposte. Eccone un esempio tra i tanti possibili: una bella d'aglio in partenza per farsi venire l'appetito (la propone Grazzano), frittellina alla campagnola di Cessole, un assaggio di agnolotti d'asino tipici di Calliano, oppure il risotto ai funghi di Azzano e le tagliatelle ai tartufi di Cortazzone. Pausa e poi, avanti con i secondi: i Batsoà di Isola (piedini di maiale in agrodolce) oppure il coniglio del vignaiolo di Montiglio, la Finanziera dei giorni di festa preparata da quelli di Mongardino, o il sanbollito dei moncalvesi, alla faccia della mucca pazza e dei minacciati divieti dell'Unione europea. Per il formaggio nessun dubbio sulla Robiola di Roccaverano. E i dolci? Il giro continua tra torte di pere (Chiusano) mele (Corsione) e castagne (Calosso). Se sul finale vi sentite un po' sbattutelli tiratevi con uno zabaione al moscato servito da Revignano. Spesa media per tutto questo bendidio trentamila o poco più.

Sarà per questo che al Festival delle Sagre passano ogni anno nei due giorni, tra sabato sera e domenica almeno centomila persone e vengono servite più o meno milione porzioni. Ad Asti dicono che il più grande ristorante all'aperto del mondo. Sicuramente il clima di festa autentica di esplorazione ghiotta nei gusti e sapori di una volta. Le Pro loco negli anni hanno saputo affinarsi e proporre piatti sempre più curati pur nella loro rusticità. C'è gente che si fatta mezz'ora di coda per avere una porzione di «puccia» proposta da Monastero. Che cos'è: polenta morbida sciolta nel minestrone di fagioli e condita con formaggio. E la belacaoda? Una farinata messa in forno alla Nizza.

Ma il Festival delle Sagre non è solo buona cucina di una volta. I «paisan» domenica mattina arriveranno a migliaia in città per la sfilata delle stagioni e degli antichi mestieri.

Domenica prossima, il 21, Asti vivrà il Palio e il corteo storico medioevale. Sette giorni prima lungo le stesse vie del centro città il mondo contadino propone i suoi volti e i suoi attrezzi. E' una sfilata viva, emozionante per chi riconosce ambientazioni della sua giovinezza e per i giovani che si sorprendono nel sentire l'ansito dei grandi trattori a testa calda. Il tutto con una vena di sana ironia. Sapendo già che, alla fine si andrà tutti a tavola nel paese del Bengodi. [a. mir.]

Tra cose antiche e lumache

Due appuntamenti domenica a Cherasco

CHERASCO. Tra cose antiche e lumache. La «Città delle paci» invita, domenica, a due importanti appuntamenti: il 39° Mercato dell'antiquariato e del collezionismo e il raduno nazionale degli elicicoltori, alla sua ventiseiesima edizione. La rassegna di antiquariato si snoda attraverso le vie e i portici del centro storico, che dalle 8 alle 19 verrà trasformato in isola pedonale, un'area espositiva di sei chilometri e oltre seicento bancarelle. Dei tre «mercati» annuali quello di fine estate è l'appuntamento di maggior successo, anche per il contemporaneo raduno degli allevatori di lumache, di cui Cherasco è la capitale. Gli organizzatori invitano gli automobilisti a raggiungere il centro storico della «Città delle paci», attorno al quale ci saranno migliaia di posti-auto gratuiti. Domenica pomeriggio ci sarà anche un intermezzo enogastronomico, con la distribuzione gratuita di frittata di lumache e vini di Langa. Alla chiocciola è pure dedicata una collezione di 350 cartoline artistiche di tutto il mondo curata da Costantino Repaci di Castagnole chiesa di San Gregorio prosegue la mostra di pittura e scultura «Il chiocciolaio magico». [r. ard.]

Giornata della lumaca a Cherasco

Anche 4 piemontesi nella spedizione

Un'immagine del Cho-Oyu la montagna himalayana di 8202 metri meta della spedizione che comprende tre valsesiani e un ossolano

Alla conquista dell'Himalaya

ALAGNA. Tre valsesiani, Silvio Mondinelli, componente del distaccamento della Guardia di Finanza di Alagna, Paolo Paglino di Borgosesia e Renato Andorno nelle vesti di fotocinereporter, un ossolano, Fabio Iacchini, un americano Gram Austick, due donne, la skyrunner Francese Alexia Zuberer e la brasiliana Helena Artmann, giornalista brasiliana di Tv Globo, e cinque altri italiani, il valtellinese Domenico Berlinghieri, i bellunesi Stefano Fanchin e Sebastiano Figliolini, i milanesi Enrico Lodi e Alberto Magliano: eccolo il «team» che mercoledì parte alla volta del Nepal per dare l'assalto al Cho-Oyu, uno dei mitici Ottomila.

Ma questa spedizione che ha come capo guida Silvio Mondinelli, sempre più alpinista a livello mondiale (ha già vinto quattro dei quattordici giganti della terra, Manaslu, Lozze, Nutze, Signaparua, tutti al di sopra della fatidica quota Ottomila) nei suoi cromosomi porta qualcosa di nuovo.

Sotto sotto, anche se nessuno per scaramanzia lo dice, tempo e forze, permettendo sarà una sfida che anticipa l'alpinismo «Anni Duemila» quella che il team porterà al magico Cho-Oyu. Negli intendimenti c'è così un'ascesa sprint, fatta di una salita velocissima e una discesa altrettanto rapida.

Tutto questo, naturalmente, se il Cho-Oyu si mostrerà benevolo. Perché il gigante himalayano è solito brontolare un pentolone di fagioli a Carnevale tanto che, talvolta, le scariche si susseguono per giorni. Poi c'è da superare pendio con i crepacci disegnati e ragnatela e infine un'ultima parete di ghiaccio estremo. Tutte difficoltà che lo hanno fatto entrare nell'élite delle montagne più ardue da conquistare.

Tanto che Silvio Mondinelli e Fabio Iacchini, i due candidati all'assalto finale, non hanno ancora deciso la via da seguire. «La sceglieremo laggiù, ai piedi del Cho-Oyu tenendo conto dei fattori ambientali». E sotto lo sguardo del gigante. [r. eyn.]

LIDL ... dall'11 Settembre

Mixer *
testato da TÜV - GS - CE, 1 anno di garanzia, per frullare e sminuzzare, potenza 120 watt, 2 livelli di velocità, contenitore da 0,5 litri, con gancio da appendere al muro e spazio per riavvolgere il cavo, colore bianco, istruzioni allegate
23.900

Giubbotto fleecy * esterno in Nylon Oxford, imbottitura maniche 100% poliammide, con cerniera, cordoncino in vita, con 2 tasche laterali - taglie: M, L, XL, XXL - colori: bianco/giallo ■ bianco/rosso
39.900

Felpa da bambino * girocollo, 100% cotone, nelle taglie: 104, 116, 128, 140, 152, con motivi stampati
14.900

Scarpe da ginnastica per bambini * in similpelle e Nylon, con lacci, nei numeri dal 24 al 35
12.900

Teglie per torte * in materiale antiaderente, 1 tortiera apribile, 1 tortiera per crostate, 1 tortiera per plum cake, 4 stampini ø 10 cm., colore esterno rosso ed interno marrone
11.900

Pianta * altezza 90 cm. circa diversi tipi
6.990

Videocassette BASF da 240 min., al cromo, 100% riciclabile
5.600

Formaggio fuso 24 porzioni 400 gr. L. 7.475 / Kg.
2.990

Courier Brandy 12 anni di invecchiamento 40% Vol. - gusto morbido e vellutato 0,70 l. L.13.414/ l.
9.390

Camioncino * lunghezza 11 cm., altezza 5 cm., con motore a molla e porte apribili
2.690

Più conveniente 24.900 22.900

Sci da fondo * con 10 fili da 20 mt., in cotone resistente, con 10 gomitoli da 20 mt., con 8 rotali da 100 mt., 100% cotone mercerizzato, 10 stelle da 20 mt., colori assortiti
2.490

Nuovo in assortimento

* PRODOTTO DISPONIBILE PRESSO I PUNTI VENDITA CON AUTORIZZAZIONE DALL'11/9/97 AL 17/1. SALVO ESAURIMENTO SCORTE - PREZZI DI SALVO ERRORI ED OMISSIONI.

SIAMO A: TORINESE VIA MONVISO, 17 - SUSA C.SO STATI UNITI, 41 - VIA P. NENNI - NOVI LIGURE S.S. 35 BIS GIOVI, 3 - VIA ALLE FABBRICHE, 21 - BIELLA CORSO EUROPA, 11/E VIA CROIX NOIRE, 26 LOC. GRAND CHEMIN - C.SO IV NOVEMBRE, 50 - CARIGNANO VIA C. BATTISTI, 24 - I TERME S.S. 30 LOC. CASSAROGNA - LEINI' VIA TORINO, 71/73 - MONCALIERI VIA PININFARINA VIA PAPA GIOVANNI XXIII, 2 - VIA GIBELLINI, 33 - VIA NOVARA, 114 - TORTONA VIA ARZANI, 10/B - DOMODOSSOLA VIA GENTINETTA ANG. VIA CIMITERO - V.LE ITALIA, 107 - OVADA VIA NOVI, 21/A VIA D'OREGLIA SCRIVIA VIA LOC. LE VAIE - RIVAROLO VIA BICOCCA - TORINO VIA PIANCERI, 10 / VIA GOTTARDO - CORSO AVOGADRO DI QUAREGNA, ANG. VIA ZAMBECCARI / VIA TORRICELLI, 5

ESSELUNGA®

FESTA DELL'UVA

dall'11 al 20 settembre

UVA ITALIA
CASSETTA 5 kg
provenienza Puglia
Lire **950** al kg

UVA ITALIA
provenienza Puglia
Lire **1150** al kg

UVA NERA
provenienza Puglia
Lire **1150** al kg

UVA REGINA
provenienza Puglia
Lire **1250** al kg

NUOVA

FIDATY Oro

ESSELUNGA

"CARTA ESSELUNGA" DIVENTA "FÌDATY ORO": LA VOSTRA CARTA DI PAGAMENTO CON TUTTI I VANTAGGI DI FÌDATY CARD, DA OGGI, CON UN

UNICO ADDEBITO A FINE MESE.

RIVOLGETEVI AL BANCO FÌDATY PER OGNI INFORMAZIONE

I protagonisti della terza tappa del concorso. Stasera cabaret da «Cecco»

La Ri(e)dicola sbanca a Salasco

«Città del riso», si qualifica Gallarini

SALASCO. Il concorso dei cabarettisti reclutati dalla «Città del riso» è andato in tournée.

Unica trasferta, quella di martedì scorso, allo «Chalet del lago», tutti immersi in un'atmosfera di riso maturo e suggestioni buone per perdersi tra le coltivazioni, nella notte, senza intenzioni di camporella. Non è successo a pochi: hanno vagato per le stradine di campagna, incappando solo nel fantasma di Giuseppe De Santis che reclutava comparse per «Riso amaro».

Ma veniamo al dunque. Dopo la notte dell'Oscar Wilde in cui sono passati alle semifinali Fabrizio Fontana, Lisa Zuccoli e Gegio & Gianfri, in questa terza puntata il pubblico ha decretato la vittoria di Cesare Gallarini da Buccinasco, che è riuscito a comprimere la sua «Riedicola Ridicola» in 10 minuti. Ha convinto tutti che c'è un giornale per ognuno: «Le orse per i collezionisti di orologi e «Coltelli che passione», un magazine a cui si è abbonato Pacciani... Al grido di «Ce l'ho!» ha aperto una gigantesca valigia, ha sfogliato il «Postalmarket» ed ha scelto una serie di oggetti incredibili: dal portarotolo con radio incorporata e sirena che scatta quando finisce la carta, ad un superaccessoriato vibratore che... (ma lasciamo perdere).

Passano il turno anche i Ma.De.La'S, trio capitanato dal bolognese Franco Boni, che ha redatto un «Telegiornale per non udenti» in cui non è stato difficile spiegare a gesti le gesta dei protagonisti della cronaca politica (Rognoni e Trombadori), di quella sportiva (Pantani ed Indurain) e dello spettacolo (Duran Duran e Veronica Castro): con amico che esagera!

Bravo, ma sfortunato: non classificato per il pelo di due voti Franco Neri, «calabrese d'adozione» che odia la cognata che sembra il mostro di «Blob» con tutte le conseguenze. Altri falcidiati: Giorgio «uomo invisibile» Centamore e la simpatica «partenopea» torinese Viviana Porro in perenne attesa di una chiamata da Tinto Brass.

Stasera si prosegue a Vercelli «Da Cecco». Nel locale del barbuto Ghisio di corso Rigola, dalle 22, sono in pedana: Nicola Lo Nigro, Alessandro D'Alessandro, Trio Otto Mani, Duo di Picche e Primo & Bacchetta. Finale con epica panissa dell'Anga.

Giovanni Barberis

In alto da sinistra **Cesare Gallarini** e **Lisa Zuccoli**. Qui accanto il duo **Gegio e Gianfri**, tutti qualificati alle semifinali

Vercelli, sabato

Studio 10 Ripartono le mostre

VERCELLI. Si apre sabato, alle 18, la nuova stagione espositiva di Studio Dieci, l'importante galleria di via Galileo Ferraris che propone artisti d'avanguardia di valore e giovani in piena ascesa (questa volta anche parecchi vercellesi).

Apre la rassegna Roberto Ricca. Seguirà, nel mese di ottobre, Roberto Cerati, cui farà seguito la personale di Guido Tassini, che è un pittore e designer vercellese di forte caratura. Tassini si presenta per la prima volta in una mostra molto impegnata, che probabilmente gli permetterà di ritagliarsi un ruolo ben determinato nel panorama artistico locale.

A novembre Studio Dieci ospita Luca Barbieri, a dicembre Carlo Re. In gennaio-febbraio sarà la volta di Massimo Delleani, a febbraio-marzo Gino Baratta. A marzo, ancora, il trio Serena Leale, Carla Crosio e Fiorenzo Rosso.

Ad aprile un altro artista locale si presenta al pubblico: è Gian Piero Prassi, tra l'altro noto critico d'arte. Ad aprile-maggio sarà la volta di Pizzolante, Presta, Sergi e Sesia. A maggio Marcella Ronco e a seguire un altro trio: Chiabrando-Zanello e Tortolone. [f. l.]

I NOSTRI FILM

Arriva «Scream» tra horror e humor

Il merito di «Scream», ultima fatica dell'abile regista Wes Craven, è quello di mantenere il pubblico in uno stato di terrore euforico, come si conviene ad una perfetta commedia dell'orrore. Il pubblico si scatena in grandi risate per poi sprofondare nella poltrona travolto da sequenze mozzafiato. Insomma, il papà di Freddy Krueger ha deciso di prendersi un po' di riposo con l'intento di farci divertire. A modo suo, s'intende. Così, se l'anno scorso è tornato in maniera personalissima con «Nightmare», regalandoci un film pieno di battute e autocitazioni, e successivamente si è esibito con il poco entusiasmante «Vampiro a Brooklyn», con «Scream» Craven ha preso di petto l'intero genere horror, tanto per dimostrare di essere un maestro e poter mescolare tutto rifacendolo meglio.

Il regista sviluppa un doppio binario di lettura: quello epidermico ed emotivo, cioè l'orrore allo stato puro; e quello ammiccante che ha nel cinema il suo unico punto di riferimento. Tutto in «Scream» ruota attorno al mondo della celluloide, a partire dal quiz crudele che l'assassino impone al telefono alla sua prima vittima. Craven non si abbandona però ai soliti effetti, scontati e ripetitivi, come in molti horror di routine, ma crea eccellenti scene di suspense. Dietro il sangue, l'accanimento, l'incubo c'è sempre un sorriso ironico e beffardo. Ma il film è anche un'amara riflessione sul mondo giovanile: imbecille e violento.

Girato in una tipica cittadina californiana con una ricca popolazione di teenagers divoratori di video e film dell'orrore «Scream» ha per protagonista un serial killer ossessionato proprio da questo genere di pellicole. Dopo una serie di omicidi di «attori impreparati» nel loro ruolo di protagonisti si consuma il gran finale in una casa infestata di spettri. Un epilogo sempre più sanguinolento e bizzarro.

Negli States la pellicola ha ottenuto i risultati sperati dal produttore: ha incassato oltre 150 milioni di dollari nelle prime 28 settimane di programmazione.

Piero Abrate

SCREAM
regia di Wes Craven
con David Arquette, Drew Barrymore, Neve Campbell
Usa, 1996 - Durata 110'

GIORNO E NOTTE

Vercelli

Rock all'Oscar Wilde

Domani sera, all'Oscar Wilde, saranno in concerto i Contrasto. Rock italiano. Dopo le 22.

Bergovercelli

Suona Bergamini

Domani al Globo suonerà l'orchestra di Luca Bergamini. Si balla dopo le 22.

Stroppiana

Le band in concerto

Per la «Festa della musica» di Rifondazione, in piazza Libertà, dalle 19,30 di domani suoneranno Treno Locale, Fanale, Fioeuj 'd Nuè e Marco Berruti.

Santhià

«Musica arte pittura»

Per la rassegna comunale, in piazza degli Affreschi, sabato alle 21 terrà concerto il coro Airone di San Germano.

Biella

Fra musica e parchi

Lunedì 29, al teatro Sociale Villani, è in programma un concerto dedicato al parco della Burcina di Pollone. La serata fa parte del progetto «Il suono dei parchi», coordinato da Armando Caruso e patrocinato da Regione e Provincia. Si esibiranno dieci musicisti, che eseguiranno una composizione ispirata allo splendido parco: i «Tre pezzi biellesi» di Richard Causton.

Valduggia

Espone Marisa Caretta

Prosegue la personale di Marisa Caretta nel palazzo del Municipio. Orari di oggi: dalle 20,30 alle 23.

Campiglia Cervo

La mostra sulla galleria

Al santuario di San Giovanni Battista continua la mostra «Una luce attraverso la montagna», dedicata ai cent'anni della galleria Rosazza: si può visitare il sabato e la domenica, dalle 15 alle 19.

San Paolo Cervo

Arriva il teatro

S'inaugura il 20, al circolo Valet, la rassegna teatrale «Commediar in Valle Cervo», organizzata dalla compagnia «I barbagianni». Il primo spettacolo è «Drammi e farse della miseria».

Via alle prevendite

Grande attesa per i «Gwar» a Ponderano

PONDERANO. Gli amanti del punk li aspettano al varco: quella di domenica, al Babylonia, è l'unica data italiana della loro tournée, e i «Gwar», mitica band americana, non deluderanno il pubblico. Lo show è alle 22, e il biglietto costa 25 mila lire. Per le prevendite, si può telefonare allo 015-541.225.

A metà fra il punk e il metal, i «Gwar» hanno inventato un'eccentrica miscela sonora, che sa anche un po' di Frank Zappa. Il loro ultimo album è «Carnival of Chaos», che dietro un'anima «heavy» nasconde molta ironia. A Ponderano, saranno affiancati dagli italiani «Raw Power», gruppo di spalla che, in passato, ha suonato pure coi Dead Kennedys e i Bad Brains. Molto atteso anche il concerto di sabato: al Babylonia tornano i Fratelli di Soledad, che nel locale «dive» s'erano già esibiti un anno e mezzo fa. Il leader e cantante della band è di casa nel Biellese, perché è nato in zona: è Bobo Boggio. I suoi «Fratelli», combattivi rocker di periferia, sono invece di Torino. [g. bu.]

In pista e nel giardino sbarca il bellone Usa dello spot, per una serata tutta dedicata alle donne

Lars, in discoteca arriva il super-macho

Domani all'Oasi di Viverone il testimonial della «Coca Light»

L'americano **Lars Patrick Monroe**, atteso domani all'«Oasi» di Viverone (NEOLOM)

VIVERONE. Si chiama Lars Patrick Monroe, non è parente di Marylin ma se la cava non male: le donne svengono a vederlo, di persona come in tv. Per chi non lo sapesse, difatti, è lui il «testimonial» della Coca Cola Light, quello vestito da manovale che, negli spot, tracanna lattine davanti a un harem di impiegate vogliose, che lo squadrano ispirate. Chi vuole goderselo dal vivo, può andare domani notte all'Oasi, la discoteca in riva al lago di Viverone.

Il «macho» americano sarà là, in pista e nel giardino, per farsi radiografare dalle fans italiane. Gli organizzatori precisano che la serata è «dedicata alle donne», ma forse non ce n'era bisogno. Ai maschietti (pure se meno attrezzati del Marilino Monroe), rimane una consolazione: con un ospite così, l'Oasi sarà piena di ragazze. Lars Patrick, insieme a Raoul Bova, Ricky Martin e ad altri belloni di turno, è ormai una figura mitica per le teen-ager. Ma non solo: stando alla pubblicità, pare che piaccia pure alle trentenni, alle quarantenni e oltre. L'ufficio dove irrompe in jeans e maglietta, per scaricare pacchi, è colmo di donne di ogni età, che giocherellano con le matite e fanno gli occhi dolci, languidi e financo bramosi. Lars Patrick, che è un uomo-oggetto ribelle, non le guarda nemmeno, e si scola il beverone che è tanto buono, e non fa ingrassare.

Così nello spot: magari domani, all'Oasi, sarà meno indifferente. La versione maschile di Marylin, qualche tempo fa, era già stata in Valsesia, e sempre in una discoteca (l'Igloo). Lars aveva fatto colpo, e proprio questo ha convinto i gestori dell'Oasi a fare un «bis», questa volta nel Biellese: «E' un'attrazione in più che offriamo al pubblico - dicono a Viverone -. Monroe non farà nulla di particolare: starà al bar, mangerà qualcosa, si lascerà fotografare. E soprattutto ammirare». I prezzi dei biglietti son quelli di sempre: 15 mila le «dame» e 20 i «cavalieri». Lars Patrick è atteso per mezzanotte, e resterà all'Oasi fino alle tre. [g. bu.]

STASERA AL CINEMA

BIELLA

IMPERO. Inf. (015) 22.738 - 31.312. OGGI RIPOSO.

MAZZINI. Tel. (015) 22.736 - 31.312. **Scream** di W. Carven con D. Arquette, D. Carrymore, N. Campbell, C. Cox. Lire 12.000; 16.000.

ODEON. Inf. (015) 22.738 - 31.312. **Il mondo perduto - Jurassic Park** di S. Spielberg con J. Goldblum, J. Moore. Lire 12.000; 16.000.

SOCIALE. Inf. (015) 22.735 - 31.312. **Batman & Robin** di J. Schumacher con A. Schwarzenegger, G. Clooney, C. O'Donnel, U. Thurman. Lire 12.000.

BORGOSESIA

LUX. Inf. tel. (0163) 22.698. CHIUSURA ESTIVA.

CANDELO

VERDI. Inf. tel. (015) 253.89.27. **Il pianeta verde** di e con C. Serrau, V. Lindon (Francia 1995). Or.: 22,15 (spettacolo unico). Lire 11.000; 8000.

CIGLIANO

SPLENDOR. CHIUSURA ESTIVA.

DOMODOSSOLA

IL PRIMAVERA. Inf. tel. (015) 925.020. OGGI RIPOSO.

GOZZANO/ARONA

PARROCCHIALE. CHIUSO.

MATTIRANA

ITALIA. Int. tel. (0163) 833.106. **Film visto al minori di 18 anni.** Or.: 21.30; 22. Lire 10.000.

PRAY

EXCELSIOR. Inf. tel. (015) 767.323. OGGI RIPOSO.

SAN GERMANO

SALA COMUNALE. CHIUSO.

TOLLEGNO

FELIX. Inf. tel. (015) 242.31.18. CHIUSO.

TRINO

ERBA. Inf. tel. (0161) 828.600. CHIUSURA ESTIVA.

VARALLO

SOTTORIVA. Inf. tel. (0163) 54.265. OGGI RIPOSO.

VERCELLI

ASTRA. Inf. orari tel. 255.045. Informaspettacolo tel. 69.633. **Scream** di W. Craven con D. Arquette, D. Carrymore, N. Campbell, C. Cox. Or.: ap. 21,30. Lire 10.000.

CENTRO ITALIA. Inf. orari tel. 257.744. Informaspettacolo tel. 69.633. **Innamorati cronici** di G. Dunne con M. Ryan, M. Broderick. Or.: ap. 21,30. Lire 10.000.

PRINCIPE. Inf. orari tel. 259.047. Informaspettacolo tel. 69.633. **Batman & Robin** di J. Schumacher con A. Schwarzenegger, G. Clooney, C. O'Donnel, U. Thurman. Or.: ap. 21,30. Lire 10.000.

VIETTI. Inf. orari tel. 250.845. Informaspettacolo tel. 69.633. **Il mondo perduto - Jurassic Park** di S. Spielberg con J. Goldblum, J. Moore. Or.: ap. 21,30. Lire 10.000; 8000.

BELVEDERE DOLBY. Inf. tel. 215.018. CHIUSO.

LUX. Inf. or. tel. 213.375. CHIUSO.

TEATRO BARBIERI via Parini 1. CHIUSO.

TEATRO CIVICO. Inf. or. tel. 255.544. CHIUSO.

DIJENTEICO. Via G. Ferraris 103. CHIUSO.

SCEGLI IL CINEMA
Dove le emozioni sono su grande schermo.

NELLE SALE DI TORINO

ADUA 200 corso Giulio Cesare 67, tel. 856.521. **Austin Powers** di M. Jay Roach con Elisabeth Hurley.
ADUA 400 corso Giulio Cesare 67, tel. 856.521. **Tano da morire** di R. Torre con C. Guarino, E. Paglino. Or.: 16; 17,40; 19,10; 20,50; 22,30.
AMBROSIO MULTISALA c. Vittorio Emanuele II 52, t. 547.007. *Sala 1:* **Il mondo perduto - Jurassic Park.** Or.: 15; 17,25; 19,50; 22,30. *Sala 2:* **Batman & Robin** Or.: 15; 17,30; 20; 22,30. *Sala 3:* **In cerca di Amy.** Or.: 15; 17,30; 20; 22,30.
ARLECCHINO c. Sommeiller 22, tel. 561.71.90. **Il mondo perduto - Jurassic Park** di S. Spielberg. Or.: 15; 17,30; 20; 22,30.
CAPITOL via San Dalmazzo 24, tel. 540.605. **The Peacekeeper - Il pacificatore,** di F. Forestier. Or.: 16; 18,10; 20,20; 22,30.
CENTRALE v. Carlo Alberto 27, t. 540.110. **I vesuviani.** Or.: 15,45; 18; 20,15; 22,30.
C. CHAPLIN 1 via Garibaldi 32/a, tel. 436.07.23. **5 giorni di tempesta,** di F. Calogero, con C. Caselli, R. Papaleo. Or.: 16; 18,10; 20,20; 22,30.
C. CHAPLIN 2 via Garibaldi 32/a, t. 4360723. **Blackrock,** di Steve Vidler. Or.: 15,40; 17,25; 19,10; 20,55; 22,40.
CIAK c. G. Cesare 106, tel. 232.829. **Il mondo perduto,** di S. Spielberg. Or.: 16; 17,30; 20; 22,30.
CRISTALLO via Gotto 5, t. 650.71.00. **Il senso di Smilla per la neve.** Or.: 15,45; 18; 20,15; 22,30.
DORIA v. Gramsci 9, t. 542.422. **Innamorati cronici,** di G. Dunne. Or.: 15; 18,10; 20,20; 22,30.
ELISEO GRANDE p. Sabotino, tel. 447.52.41. **Austin Powers,** di M. Jay Roach. Or.: 16; 18,10; 20,20; 22,30.
ELISEO BLU p. Sabotino, t. 447.52.41. **Tano da morire,** di R. Torre con C. Guarino, E. Paglino. Or.: 16; 17,40; 19,20; 21; 22,40.
ELISEO ROSSO piazza Sabotino, tel. 447.52.41. Altri uomini. Or.: 16; 18,10; 20,20; 22,30.
EMPIRE p. Vittorio Veneto 5, tel. 817.16.42. **Con Air.** Or.: 16; 18,10; 20,20; 22,30.
ERBA 1 c. Moncalieri 241, t. 661.54.47. **Il cliente,** di e con L. Pieraccioni. Or.: 20,30; 22,30.
ERBA 2 c. Moncalieri 24, tel. 661.54.47. **Il paziente inglese.** Or.: 16,30; 21,30.
ETOILE v. Buozzi ang. v. Roma, t. 530.353. **Twin Town,** regia Kevin Allen. Or.: 15; 16,10; 20,20; 22,30.
FARO v. Po 30, tel. 817.3323. **Tutti giù per terra,** di D. Ferrario. Or. 20,30; 22,30
FIAMMA c. Trapani 57, tel 385.20.57. **Il mondo perduto - Jurassik Park,** di S. Spielberg. Or.: 15; 17,30; 20; 22,30.
IDEAL corso Racconigi 4, tel. 521.4316. **Batman & Robin.** Or.: 15; 17,30; 20; 22,30.
KING via Po 21, tel. 812.56.96. **Transfert pericoloso.** Or.: 15,30; 18,30; 20,30; 22,30.
KONG v. S. Teresa 5, t. 534.614. **Potere assoluto.** Or.: 15,30; 17,50; 20,20; 22,40.
LILLIPUT via XX Settembre 15 bis, tel. 537.100. **Anna Karenina,** Or.: 14,50; 18,45; 16,40; 20,35; 22,30.
LUX Gall. San Federico, tel. 541.283. **Con Air,** di S. West. Or.: 15,45; 18; 20,15; 22,30.
MASSIMO UNO v. Montebello 8, tel. 817.10.48. **Kissed.** Ore 16,30; 18,30; 20,30; 22,30.
NAZIONALE 1 via Pomba 7, t. 812.41.73. **L'isola perduta.** Or.: 16; 18,10; 20,20; 22,30.
NAZIONALE 2 via Pomba 7, tel. 812.41.73. **Altri uomini.** Or.: 16; 18,10; 20,20; 22,30.
OLIMPIA 1 via Arsenale 31, tel. 532.449. **Il mondo perduto - Jurassik Park,** di S. Spielberg. Or.: 15; 17,30; 20; 22,30.
OLIMPIA 2 via Arsenale 31, t. 532.449. **Batman & Robin.** Or.: 15; 17,30; 20; 22,30.
ROMANO Gall. Subalpina, t. 562.01.45. **Il viaggio della sposa,** di S. Rubini. Or.: 16,15; 18,20; 20,25; 22,30. Ingr. pom. 7000, sera 11.000
STUDIO RITZ v. Acqui 2, t. 819.01.50. **L'ultima volta che mi sono suicidato,** di Stephen Kay. Or.: 16,30; 18,30; 20,30; 22,30.
VITTORIA v. Roma 336, t. 562.1788. **Scream.** Or.: 16; 18,10; 20,20; 22,30.

TEATRI

TEATRO REGIO. Domani ore 20,30 e fino al 23/9: Tamerlano di Georg Friedrich Haendel, Conrado Rovaris direttore, regia Giorgio Gallione. Con Maria José Trullu, Sara Mingardo, Furio Zanasi, Patrizia Ciofi. Orchestra del Teatro Regio. Biglietteria ore 10,30-18, tel. 8615.241/242.
AUDITORIUM RAI p. Rossaro. Orchestra Sinfonica Nazionale della Rai. Stagione Sinfonica 1997-98. Vendita nuovi abbon. turno rosso, blu, giallo a partire da sabato 13/9. Abbon. «Giovanni» da giovedì 25/9. Or. bigl. (foyer dell'Auditorium) 10-18,30. Inf. tel. 810.46.53 - 810.49.81.

Beverly Hills
Tel. 0161/93.52.43-93.71.03 Santhià
IL PIU' GRANDE SALOTTO DEL LISCIO DEL PIEMONTE
Vi aspettiamo tutti i giovedì, sabato e domenica
TUTTI I GIOVEDI' E SABATO SPAGHETTATA DI MEZZANOTTE OFFERTA DALLA DIREZIONE
DOMENICA SERA: solo ballo cav. L. 15.000. Dame OMAGGIO
ore 19 cena + ballo L. 25.000 tutto compreso
QUESTA SERA ORCHESTRA TONY D'ALOIA
SABATO 13/9 ore 21 ORCHESTRA AURELIO e la Band
SERATE ECCEZIONALI
GIOVEDI' 18 Settembre ore 21
LA GRANDE ORCHESTRA SPETTACOLO
GENIO E I PIERROTS
SABATO 20 Settembre ore 21
UNA SERATA DA NON PERDERE
AL RANGONE e la sua orchestra
Santhià - Autostrada TO-MI

LUNEDI tuttosoldi
MERCOLEDI tuttoscienze
GIOVEDI tuttolibri
I supplementi de LA STAMPA
Una settimana ricca di tutto

Alle 18 al Robbiano-Piola ultimo appuntamento di Coppa col Novara

Nei bianchi mancano Zeoli Bertolone, Bisesi Cavaliere e da ieri anche Argentesi Col sarà il libero e in porta giocherà Mordenti

Argentesi, qui al centro della foto, salterà il match di Coppa di oggi pomeriggio con il Novara. Il giocatore si aggiunge a Bertolone, Zeoli Cavaliere e Bisesi già assenti

Pro, largo ai giovani

Per supplire a cinque assenze

VERCELLI. Dal Giorgione all'Albinese passando dal derby di Coppa Italia con il Novara. Oggi pomeriggio alle 18 la Pro scende in campo al Robbiano-Piola per chiudere la sua avventura nella competizione nazionale. Questo dice la «locandina» di presentazione del match che, però nella realtà, si discosta parecchio dalla veste ufficiale.

Infatti Pro-Novara è una gara rivolta esclusivamente al campionato visto che le speranze di passare il turno per i bianchi sono di una su un milione. L'Alessandria con i suoi sette punti (e una differenza reti di +3) è praticamente insuperabile a meno di una combinazione favorevole di risultati (goleada della Pro al Novara, vittoria del Voghera sulla Biellese e successo della truppa di Bacchin sui grigi nel match di chiusura del 24 settembre).

Mandato agli archivi il discorso qualificazione l'incontro odierno riveste un valore simbolico anche se «è pur sempre derby e quindi bisogna onorarlo nel migliore dei modi». Questo vogliono tradizione, rivalità e tifoseria vercellese. Con l'aggiunta che il match delle 18 è soprattutto un banco di prova in vista della trasferta di domenica ad Albino, nella tana di una matricola che avendo perso la gara dell'esordio interno avrà tanta voglia di riscatto.

Ma, visto che nonostante il caldo torrido di questi giorni, per la Pro il cielo è sempre grigio, oggi con il Novara scenderà in campo una formazione con parecchi giovani.

La lista di chi al Robbiano-Piola non ci sarà è infatti, simbolicamente, più lunga di quella dei presenti considerato che Bertolone, Bisesi e Cavaliere se ne restano ai box a scopo precauzionale, Zeoli oltre ad essere in Inghilterra alla corte di Roy Hodson è squalificato e Argentesi è costretto al forfait da un attacco influenzale dell'ultima ora.

Così per completare la rosa già normalmente ai minimi termini Caligaris ha convocato una pattuglia di nuove leve da Ardissone a Emanuele Testa, ad Aldrovandi che di sicuro giocheranno almeno uno spezzone di partita, se non l'intera gara.

Quindi formazione che Caligaris deciderà all'ultimo momento anche se con dei punti fermi. Ad esempio Col tornerà a ricoprire il ruolo di libero mentre in porta si rivedrà quel Mordenti reduce dall'ottima prestazione di otto giorni fa a Biella. Poi in attacco Sicuranza partirà al centro dell'attacco con Righi al suo fianco.

«Per noi la gara con il Novara sarà comunque un buon testmatch in proiezione di Albino - aggiunge Caligaris che ieri ha visionato ancora i bergamaschi a Crema -. E ci piacerebbe giocare davanti a un discreto pubblico anche se la giornata è feriale e l'interesse non è da campionato. Ma il Novara è pur sempre il Novara e merita un po' d'attenzione...».

E non a caso a partire dalla gara odierna il club di via Massaua ha deciso di estendere il biglietto ridotto ai ragazzi sino a 18 anni d'età. Un altro passo verso il completo recupero del feeling col popolo bianco.

Roberto Eynard

In formazione rimaneggiata nell'incontro di ieri sera

La Biellese sconfitta 1-0 dal Voghera in Coppa

VOGHERA. Il Voghera ha battuto ieri sera la Biellese per 1 a 0 in Coppa Italia ed è arrivata così a quota 4 punti dopo la sconfitta di Alessandria e il pareggio per 0 a 0 con la Pro Vercelli. La Biellese è rimasta invece ferma a 3 punti (vittoria con il Novara e sconfitta con la Pro Vercelli) ed è ormai fuori dalla Coppa.

Cambia giocatori e modulo la Biellese, passando dal tipico 3-4-3 a un più difensivo 4-4-2. Al fischio di inizio in campo scende Gerardi tra i pali al posto di Gazzoli, mentre Lampugnani prende il posto dello squalificato Mascheroni; al centro via Passariello per Cretaz con l'inserimento di Laganà al posto di Garegnani. Sull'ala il mister Bacchin prova Villarboito al posto di Terranso piazzando in regia Guidetti al posto di Giannini e sulla sinistra il giovane Calandra (17 anni) sostituisce Ferretti.

Minori i cambi decisi dal mister del Voghera, Sala, che fa riposare Visca (in tribuna) e Gay (in panchina) sostituito sulla sinistra da Brambilla, con Russo che parte dal primo minuto al posto di Bruzzano. Tra i pali Negretti viene preferito a Fontana. Vibrante di intensità in primo tempo nonostante l'afa. Al 14' la prima occasione arriva a Riccadonna che sbaglia di poco. Passano venti minuti e Guidetti semina il panico tra i padroni di casa pescando libero il neo entrato Piazza che però non riesce a mettere la sfera in rete. A seguire un tiro violento del biellese Rossi che sfiora il palo trovando al 40' la risposta di Arienti, che dalla distanza impegna Gerardi.

Nella ripresa a rompere gli indugi è al quarto d'ora una fiondata di collo pieno di Comi, che obbliga Negretti a respingere a pugni chiusi. Poi ancora Comi non riesce a sfruttare una cavalcata in solitaria di Cretaz. Al 30' arriva la rete con Franchi (entrato nella ripresa al posto di Sciaccaluga), che di testa infila la Biellese sfruttando un cross nitido di Mozzoni. Poi la Biellese si proietta in avanti, ma non riesce a trovare il pareggio.

Per i lanieri successi in campionato e amarezze nelle partite di Coppa

Daniele Salerno

TENNIS

In Coppa per nc

Pro «rosa» in trasferta a Riva

VERCELLI. Scatterà domenica a Riva del Garda l'avventura della formazione femminile dell'At Pro Vercelli nella fase Nazionale della Coppa Italia nc. L'esordio poteva indubbiamente essere più soft per il team allenato da Vicky Kulcsar, subito chiamate ad affrontare, per di più in trasferta, un avversario qualificato.

L'incontro avrà inizio alle 10 e, s'articolerà con la formula dei due singolari e del doppio, sovente decisivo per il passaggio del turno. La Pro dovrebbe presentarsi con l'organico al completo: Linda Ruffa, Elisa Gabotti, Rita Pinto, Michela Trada e Alessandra Ticozzi: da questa «rosa» i tecnici sceglieranno singolariste e doppiste.

La compagine vercellese spera di ripetere l'exploit della passata stagione (la Pro arrivò sino alle semifinali) anche se il cammino non sembra dei più semplici: superato lo scoglio Riva le bicciolane dovranno vedersela con il Montevarchi, circolo che ospiterà le final four dal 3 al 5 ottobre. **[p. m. f.]**

PALLAMANO

Sabato, alle 21, prende il via la nuova stagione dei biancozzurri impegnati nel campionato di A2

Palbi, per l'esordio c'è subito il Bolzano

Al Palasport è già tempo di big. Rinforzi, si batte la pista romena

Torna al palazzetto il campionato di A2 di pallamano: sarà ospite a Bolzano

BIELLA. Torna lo sport il sabato sera al palazzetto. In attesa dei match dell'IngFila, tocca alla pallamano inaugurare la stagione con la prima del campionato di A2. Dopo le varie vicissitudini estive che hanno portato la Palbi ad un passo dalla cancellazione dal torneo, i biellesi del presidente Paolo Mosca riprendono per il secondo anno consecutivo l'avventura in serie A2, dopo la recente eliminazione in Coppa Italia dettata dalle molte assenze.

Sabato sera invece i biancoazzurri ci saranno tutti, o quasi: contro il Bolzano, seconda forza del campionato dietro al Bologna, mancherà Liati, all'estero per motivi di lavoro e Agostino Corradino, impegnato in ospedale (è infermiere al pronto soccorso).

Qualche dubbio per Scandroglio, Desirò e Magliola, in servizio militare: ma è molto probabile che i tre ci siano. Rientra invece dall'infortunio al ginocchio Paolo Damo e saranno della partita gli stranieri Hodzic e Kossai, rientrati a Biella appositamente per giocare in campionato.

Nel frattempo è tramontata la pista che doveva portare al rumeno Crojocar, finito in Francia. Ma dalla Steaua Bucarest sono segnalati un buon tiratore ed un centrale, entrambi molto giovani e nel giro della nazionale.

Qualcosa in più della trattativa si saprà quando arriverà a Bucarest l'«inviato» Walter Lacara, imprenditore biellese con interessi in Romania che veste i panni dell'«ambasciatore» della Palbi.

«Il nostro obiettivo è unicamente la salvezza - dice Mosca -. E' importante partire bene ma contro il Bolzano sarà dura. Confido nell'apporto del pubblico, considerato anche l'ingresso gratuito». **[w. d. b.]**

DIREZIONE PROVINCIALE DEL TESORO

AVVISO PUBBLICO

Il Ministero del Tesoro intende acquisire in **LOCAZIONE** un immobile o due porzioni di distinti immobili, ubicati in zona servita da mezzi pubblici nel comune di Biella, da destinare a sede dei propri uffici periferici, per una superficie utile totale coperta di mq. 1900-2000 circa, indicativamente così ripartita:

DIREZIONE PROVINCIALE DEL TESORO E COMMISSIONE MEDICA PERIFERICA PENSIONI DI GUERRA E INVALIDITA' CIVILE

mq. 800 ad uso ufficio;
mq. 320 ad uso archivio;
mq. 210 altre superfici (servizi igienici ecc.)
Totale mq. 1330

RAGIONERIA PROVINCIALE DELLO STATO

mq. 420 ad uso ufficio;
mq. 100 ad uso archivio;
mq. 80 altre superfici (servizi igienici, ecc.)
Totale mq. 600

Gli interessati dovranno far pervenire le proprie distinte offerte alla:

DIREZIONE PROVINCIALE DEL TESORO DI VERCELLI Piazza Mazzini n. 8, telefono n. 0161-217440, per i locali con superficie di mq. 1330 circa;

RAGIONERIA PROVINCIALE DELLO STATO DI VERCELLI Piazza Mazzini n. 8, telefono n. 0161-257731, per i locali con superficie di mq. 600 circa;
entro le ore 14 del giorno 26 settembre 1997.

Le offerte di locazione dovranno contenere idonea indicazione circa l'ubicazione, la consistenza, le caratteristiche costruttive e tecnologiche dell'immobile offerto e la disponibilità all'accettazione del canone di locazione che sarà ritenuto congruo dall'Ufficio Tecnico Erariale di Vercelli.

La destinazione ad **USO UFFICIO PUBBLICO** dell'immobile o porzioni di immobili offerti in locazione deve risultare pienamente compatibile con la previsione del piano regolatore del Comune di Biella.

IL DIRETTORE DELLA RAGIONERIA PROVINCIALE DELLO STATO VERCELLI
dr. Cau

IL DIRETTORE DELLA DIREZIONE PROVINCIALE DEL TESORO DI VERCELLI
S. Vercellone

SPORT BABY

Sorta a Vercelli un nuovo club per lo sviluppo della pallavolo femminile. L'Under 14 parteciperà al torneo provinciale

Green Biliemme, ultima nata nel mondo del volley

Centro judo: via ai corsi. La Pro Allievi Nazionali domenica ospita l'Atalanta

VERCELLI. Si chiama Green Volley Biliemme la nuova società di pallavolo femminile nata da pochi giorni a Vercelli. Il sodalizio, che in Giacomo Daffara il presidente, ha come obiettivo la formazione e valorizzazione del settore giovanile.

Non a caso, al momento, il Green Volley si presenta ai nastri di partenza con una sola formazione: l'under 14 provinciale. Si tratta però di una squadra collaudata, che già nel corso di precedenti manifestazioni sportive, ha dimostrato di meritare parecchia fiducia e attenzione.

L'esordio ufficiale del Green Volley è fissato per il 21 settembre al Pala Donizetti in un torneo under 14 che vedrà la partecipazione di Pavic, S2M Vercelli e Omegna, società neopromossa in B1, con la quale il «Green» ha stretto un rapporto di collaborazione.

La formazione del Green Volley Biliemme che partecipa al torneo provinciale Under 14

Particolarmente curati anche i corsi di Mini volley: a questo proposito per i nati dall'85 al '91 la società offrirà gratuitamente due settimane d'allenamento.

Basterà presentarsi nei giorni di martedì (palestra Buonarroti) dalle 17,30 alle 19,30 o venerdì (palestra Lanino) dalle 17 alle 19.

ARTI MARZIALI. RIPRENDONO I CORSI DI JUDO. Le arti marziali sono una delle discipline più gettonate dai giovani. Il Centro Judo Vercelli, dopo la sosta estiva ha ripreso l'attività. I corsi sono tenuti dal maestro Francesco Antona nella palestra della scuola elementare «Rodari» in via Borsi.

Durante la passata stagione sono stati parecchi i ragazzi tesserati per il Judo Club che hanno ottenuto brillanti piazzamenti nelle diverse competizioni.

CALCIO ALLIEVI NAZIONALI PRO ALL'ESORDIO. Sarà l'Atalanta a tenere a battesimo gli Allievi Nazionali della Pro Vercelli. Domenica al Robbiano Piola (fischio d'inizio alle 10) i bianchi di Fabrizio Viassi ospiteranno gli orobici nella prima giornata di campionato.

L'obiettivo della Pro Vercelli è quello di chiudere il torneo nei primi quattro posti, assicurandosi così l'ingresso nelle finali Nazionali. Oltre ai vercellesi al via altre tre formazioni di C2: Novara, Varese e Pro Sesto.

Piermario Ferraro

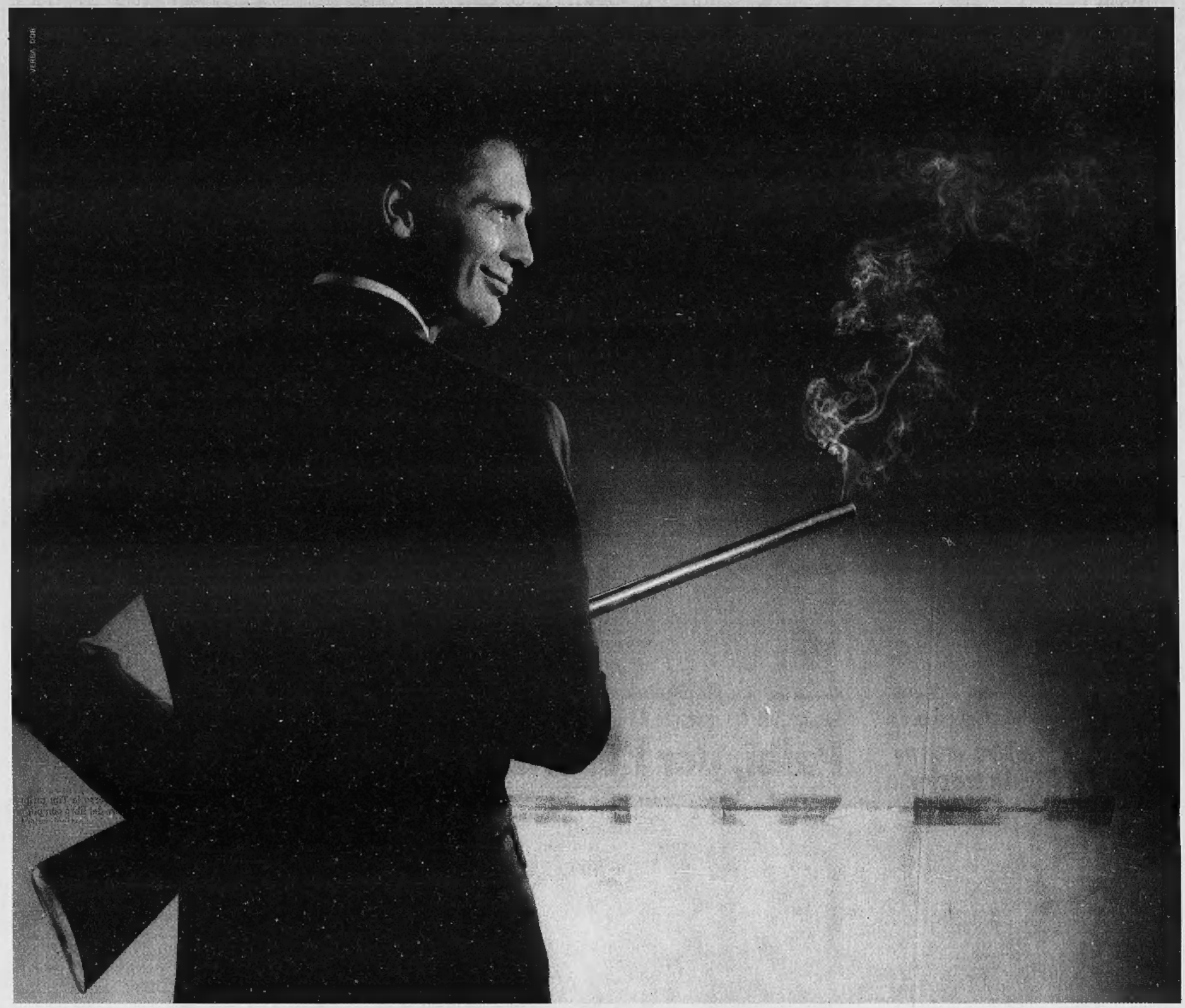

L'ultima barriera per passare al GSM.

Abbattuta.

(Subito il telefonino. Il suo costo, scontato, ogni due mesi con la bolletta).

Da oggi potete avere subito un telefono cellulare GSM, Omnitel International 8700 by Motorola o Nokia 8110 Omnitel, e pagarlo solo 20.000 lire al mese, senza interessi per 24 mesi, che vi vengono addebitate ogni due mesi sul conto telefonico. Basta sottoscrivere un abbonamento Business Omnitel dal 1° settembre al 31 dicembre e scegliere la carta di credito come modalità di pagamento.

È Telefono incluso, la grande offerta per passare al GSM; un'offerta pensata da Omnitel, naturalmente.

Telefonate al numero verde 167 - 190190 o visitate il sito Internet http: //www.omnitel.it

omnitel®

Vi diamo ascolto.

Offerta valida per abbonamenti con prefisso 0348 esclusi abbonamenti dedicati alle aziende. Se il cliente decide di recedere dal contratto dovrà comunque pagare le rate residue e il canone mensile di abbonamento prescelto fino alla scadenza del 24° mese. Nel corso dei 24 mesi del contratto non è possibile per il cliente cambiare la modalità di pagamento o scegliere un abbonamento con prefisso 0347. Copertura italiana della rete Omnitel al 15 maggio 1997: 89% popolazione, 53% territorio.